ALB-NEGRU

„Strada lui Briciu"

La Moțca, există o uliță numită „strada lui Briciu", model de bună gospodărire pentru întreg satul. In fruntea gospodarilor de pe această stradă se află... Constantin Briciu, care, din proprie inițiativă și în mod voluntar, a construit cîteva podețe — după un model original, din cauciucuri reformate. Unul dintre podețe și-a dat recent examenul : a rezistat foarte bine la trecerea unui autocamion de 4 tone, încărcat. Soluția este foarte ieftină, iar C. Briciu s-a angajat să construiască după „patentul" său, încă 5 poduri.

Pretenție...

Ion Constantin, de la G.I.G.C.L. Iași, a verificat, recent instalația de gaze a blocului A 1 din șoseaua Națională nr. 184. In unul din apartamentele acestui imobil a executat și o mică reparație la un aragaz — care nu a durat mai mult de 10 minute —, pretinzînd locatarului 40 de lei (asemenea lucrări sînt cuprinse în atribuțiile de serviciu ale angajatului respectiv). Semnalăm acest caz conducerii Grupului.

În contratimp

La căminele muncitorești din strada Metalurgiei nr. 5 (aparținînd Trustului de construcții industriale) există o stație de amplificare, club, bibliotecă, dar programul acestora este în contratimp cu timpul liber al muncitorilor. Simbăta și duminica, de exemplu, clubul și biblioteca sînt închise, iar în celelalte zile din săptămînă au program tocmai cînd muncitorii sînt pe șantier. După ce criterii s-a alcătuit „ingeniosul" program ?

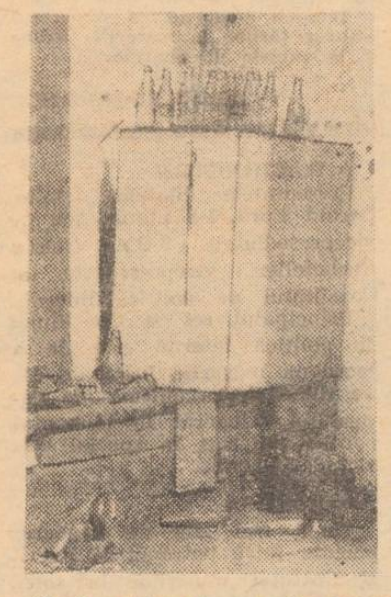

Lîngă chioșcul de răcoritoare „Frutul", de pe strada Ștefan cel Mare din Iași, se pot vedea, aproape zilnic, numeroase sticle de suc aruncate la voia întîmplării sau depozitate pe un dulap.

Foto : P. TODICA

Încheierea Conferinței pe țară a mișcării sportive

Vineri după-amiază au luat sfîrșit în Capitală lucrările Conferinței pe țară a mișcării sportive.

La lucrări au participat tovarășii Cornel Burtică, Paul Niculescu și Gheorghe Pană, precum și reprezentanți ai conducerii unor ministere, instituții centrale și organizații obștești.

Mesajul adresat Conferinței de tovarășul Nicolae Ceaușescu, secretar general al Partidului Comunist Român, președintele Republicii Socialiste România, a fost primit de toți cei prezenți cu vii aplauze, cu deplină satisfacție. Minute în șir s-a scandat „Ceaușescu — P.C.R.".

În numele tuturor reprezentanților sportului românesc, tovarășul general-locotenent Marin Dragnea a exprimat profunde mulțumiri pentru mesajul adresat de secretarul genaral al partidului și a dat glas angajamentului lor solemn de a se consacra cu energie și spirit de dăruire progresului mișcării noastre sportive în slujba propășirii și înfloririi patriei, a cauzei păcii, a colaborării și înțelegerii internaționale.

In continuare au avut loc dezbateri pe marginea documentelor prezentate Conferinței.

Cei prezenți au aprobat apoi raportul de activitate al C.N.E.F.S., proiectul Programului de dezvoltare a activității de educație fizică și sport din Republica Socialistă România pe perioada 1975—1980, precum și rezoluția Conferinței pe țară a mișcării sportive.

Trecîndu-se la ultimul punct al ordinii de zi, participanții au ales noul Consiliu Național pentru Educație Fizică și Sport.

Biroul Executiv al Consiliului Național pentru Educație Fizică și Sport a fost ales în următoarea componență : general-locotenent Dragnea Marin — președinte, Lia Manoliu, Constantin Manolescu, Ion Siclovan, Alexandru Kopandi și Adalbert Millitz — vicepreședinți, Emil Ghibu și Miron Olteanu — secretari, Constantin Mîndreanu, Gheorghe Drăgănescu, Liță Cosma, Valentin Constandache, Ioviță Popa, Tudor Vasile, Ladislau Szocs, Maria Simionescu, Ioan Kunst-Ghermănescu, Constantin Popescu, Titus Deac, Florin Moraru, Nicolae Stancu — membri.

În încheierea lucrărilor, participanții au adoptat, într-o atmosferă de puternic entuziasm, textul unei telegrame adresate Comitetului Central al Partidului Comunist Român, tovarășului Nicolae Ceaușescu.

(Agerpres)

S.M.A. Holboca

Cu planul trimestrial de venituri realizat

Răspunzînd chemării la întrecere lansată de S.M.A. Cuza Vodă, județul Ialomița, muncitorii de la S.M.A. Holboca și-au mobilizat toate forțele pentru îndeplinirea exemplară a sarcinilor de producție pe acest an. Drept urmare, ei au depășit deja planul de venituri, pe primul trimestru al anului, cu peste 300.000 lei.

O atenție deosebită a fost acordată terminării reviziilor și reparațiilor la tractoarele și mașinile agricole ce vor fi mobilizate în campania de primăvară. Și această acțiune a fost încheiată cu succes. In prezent harnicii mecanizatori dau zor cu revizuirea agregatelor de irigat ale C.A.P.-urilor.

Luptele revoluționare ale proletariatului român din ianuarie—februarie 1933

A devenit o tradiție ca în fiecare an, la jumătatea lunii februarie, să comemorăm glorioasele lupte ale petroliștilor și ceferiștilor organizate și conduse de Partidul Comunist Român, din iarna anului 1933.

Puternicele lupte revoluționare desfășurate de proletariatul român „au demonstrat creșterea conștiinței și combativității revoluționare a clasei muncitoare, sporirea capacității partidului de a organiza și conduce proletariatul", se subliniază în Programul Partidului Comunist Român.

Prin amploarea și caracterul lor combativ, prin forța și nivelul înalt de organizare, prin învățămintele și înrîurirea asupra vieții sociale și politice a țării, bătăliile de clasă din ianuarie — februarie 1933 au înscris o pagină glorioasă în istoria de veacuri a poporului român pentru libertate, independență națională și progres social. Privite în perspectiva istoriei, luptele din 1933 apar în plenitudinea lor ca un moment eroic al istoriei clasei muncitoare și poporului român. Aceste bătălii de clasă reprezintă cele mai puternice acțiuni proletare organizate și conduse de Partidul Comunist Român pînă la cel de-al doilea război mondial.

Pornind de la revendicările economice imediate, luptele revoluționare din 1933 s-au ridicat la revendicări economice și politice de interes general. Împletirea în mod armonios a luptei pentru obținerea de revendicări economice majore ale maselor cu lupta pentru cucerirea unor obiective politice de mare însemnătate a imprimat acțiunilor revoluționare combativitate, spirit ofensiv. In aceste lupte clasa muncitoare, în frunte cu partidul comunist, s-a afirmat cu putere pe arena istoriei ca cea mai înaintată forță a societății românești, avangarda luptei întregului popor pentru drepturi economice și politice, pentru democrație, independență și suveranitate națională.

Bătăliile proletare din ianuarie—februarie 1933 prezintă o mare însemnătate prin aceea că în pregătirea și desfășurarea lor a fost realizată unitatea de acțiune a muncitorilor, indiferent de apartenența lor politică, închegîndu-se, sub conducerea P.C.R., un larg front unic muncitoresc.

Luptele muncitorești din 1933 au avut o mare însemnătate pentru activitatea și dezvoltarea Partidului Comunist Român. Ele au determinat creșterea rolului clasei muncitoare, prestigiul și autoritatea P.C.R., au îmbogățit considerabil experiența partidului, scoțînd la iveală noi forme și metode de organizare a unor bătălii de clasă de mare amploare.

File de istorie

In focul acestor bătălii s-au călit numeroși activiști și militanți revoluționari, legați de clasa muncitoare, de interesele și năzuințele poporului român.

Marile bătălii de clasă ale proletariatului român s-au desfășurat în perioada imediat următoare instaurării la putere a hitlerismului în Germania și au avut un amplu ecou internațional. Ele au constituit un exemplu însuflețitor în mișcarea antifascistă a popoarelor. Numeroase partide și organizații muncitorești din diferite țări au subliniat importanța luptelor proletariatului român pentru îmbogățirea tezaurului de experiență revoluționară a mișcării muncitorești internaționale.

Prin amploarea și combativitatea lor, prin rezonanța lor internă și internațională, luptele din 1933 se înscriu în acțiunea generală întreprinsă de proletariatul român și încercatul său partid comunist pentru sfărîmarea orînduirii bazate pe exploatare și construirea societății socialiste.

A. CONSTANTINESCU

În întîmpinarea „Zilei ceferiștilor"

La Clubul Regionalei de căi ferate Iași s-a organizat o expoziție cu cartea, pe tema : „Lupta ceferiștilor și petroliștilor din 1933", consacrată „Zilei ceferiștilor".

De asemenea, tot în cinstea acestui eveniment, sînt în pregătire un montaj literar-muzical și un program ce-l vor susține formațiile cultural-artistice ale clubului.

Unii legumicultori se lasă încă așteptați la pregătirea răsadurilor

Dacă lucrătorii din celelalte compartimente ale agriculturii abia se pregătesc să intre în primul sezon mai activ al anului, pentru cei din legumicultură etapa de vîrf a acțiunilor ce stau la baza viitoarei recolte a și început. Este vorba, firește, de campania de pregătire a răsadurilor — de reușita căreia depinde în măsură hotărîtoare nu numai realizarea cantitativă a producțiilor prevăzute, ci și eșalonarea lor în funcție de cerințele consumului la sortimentele respective. Un sondaj efectuat recent de organele de resort județene conduce la concluzia că în cele mai multe unități cultivatoare de legume acțiunile au demarat bine. In fruntea bunilor gospodari se situează și de această dată legumicultorii din Movileni, Șipote, Bivolari, Gorban, Prisăcani, Focuri. etc. La C.A.P. Movileni, de exemplu, s-au amenajat deja peste 1.000 m.p. răsadnițe, jumătate din această suprafață fiind și semănată. Se poate aprecia că în ansamblu pe județ însămînțările în răsadnițe au mers pînă acum în pas cu prevederile graficelor (s-au realizat toți cei 1.200 m.p. stabiliți pînă la data actuală). De la tov. ing. C. Stîrcu, director adjunct al I.L.F., aflăm însă că în spatele acestor realizări medii se ascund și unele aspecte ce dau de gîndit. Media mulțumitoare se explică prin faptul că o serie de unități au devansat prevederile graficelor, însămînțînd suprafețe ceva mai mari ca cele stabilite inițial. Dacă ne gîndim că în condițiile acestui an — cu biocombustibil mai puțin și de calitate mai slabă — dezvoltarea răsadurilor va fi mai înceată, semănatul mai timpuriu demonstrează o bună orientare. Ignorînd aceste raționamente, alte unități — e drept puține la număr — nu se străduie nici măcar să se înscrie în termenele de însămînțare prevăzute. Mari rămîneri în urmă se constată, bunăoară, la C.A.P.-urile din Țuțora, Bosia, Costuleni și Golăești. Situație explicabilă din moment ce unitățile respective au asigurat și cele mai mici cantități de biocombustibil. Mai mult încă, unele dintre acestea nu și-au ridicat nici cheresteaua pentru construirea răsadnițelor noi (Bosia, Golăești) ori tărăgănează repararea celor existente (Țuțora).

Asigurarea bazei materiale, amenajarea paturilor calde, ritmicitatea însămînțărilor în răsadnițe sînt problemele cele mai actuale pentru toate C.A.P.-urile care își produc pe plan local răsadurile. Sîntem informați că la serele I.L.F. răsadurile de varză timpurie pentru unitățile cu solarii au fost de acum repicate și că ele vor fi apte de plantare la momentul potrivit, adică după 10 martie a.c. La rîndul lor, C.A.P.-urile cu solarii vechi sau noi (ce însumează 40 de hectare) au datoria să pregătească toate condițiile în vederea plantărilor. Tov. ing. N. Balcan, președintele C.A.P. Prisăcani, ne spunea că în acest scop cele 10 hectare din solarii au și primit circa 1.000 tone de îngrășăminte naturale, urmînd să se treacă la modelarea terenului pentru primele plantări.

Reamintim, în fine, datoria fiecărei unități de a continua în ritmul cel mai intens fertilizarea solului, atît în solarii, cît și în cîmp. Lucru cu atît mai necesar în condițiile acestui an cînd județului nostru îi revine sarcina de a obține de pe mai bine de o cincime din întreaga suprafață o producție medie la hectar de cel puțin 30 tone de legume.

G. COSTESCU

Medicul vă sfătuiește

STAFIE GHEORGHE, Sinești : Nu există o singură formă de astm bronșic. Unii dintre acești bolnavi au și alte complicații pulmonare sau la nivelul inimii. Pentru aceasta este nevoie să fiți consultat de un medic internist, care să prescrie medicamente corespunzătoare situației dv. In principiu, la astmatici se poate administra Miofilin, 3—4 tablete pe zi sau 1—2 fiole intravenos, Astmofug, 3—4 linguriță pe zi sau Sirogal cu efedrină 1—2 linguriță pe zi. In cazuri particulare se prescriu și tratamente cu Cortizon (Prednison).

IANUS M., Iași : Am citit cu atenție scrisoarea dv. Este important faptul că vă cunoașteți în amănunt boala, dar nu credem că-i utilă o asemenea interpretare a simptomelor ei. Este bine — și posibil — să faceți abstracție de multe dintre aceste simptome care nu au semnificații deosebite. Vă recomandăm, de asemenea, să vă alegeți un medic specialist pe care să-l consultați periodic.

M. NICOLAE, student, Iași : Am citit cu multă atenție scrisoarea dv. Cred că starea emotivă care este dominanta comportamentului dv. psihic este cauza principală a suferințelor pe care le descrieți. V-aș recomanda următoarele : să consultați un medic O.R.L.-ist care să efectueze eventual o audiogramă și să vă adresați cabinetului de logopedie din policlinică. Din relatările succinte ale concluziilor diverselor internări, reiese clar că există numai tulburări funcționale și că prin exerciții continue ele pot fi înlăturate. Nu aveți motive temeinice să vă pierdeți speranța în revenirea totală la normal.

S. D. — Vaslui : Comportamentul dv. s-ar putea să fie în limite normale. E posibil ca soția să sufere de o ginecopatie. Este necesar în acest sens, un consult al unui medic specialist de obstetrică-ginecologie, eventual chiar al unui endocrinolog. O broșură de popularizare nu v-ar lămuri în problemele care vă interesează.

I. CRUCEANU, Andrieșeni — Vrancea : Nu în orice stadiu al reumatismului sînt utile balneații. Atunci cînd ele sînt indicate sînt preferate a fi calde și nu fierbinți.

M. BLUM
doctor în științe medicale

Consfătuire cu responsabili ai cabinetelor de științe sociale

La Cabinetul de științe sociale a Comitetului orășenesc de partid Pașcani a avut loc o consfătuire cu cei 35 de responsabili ai cabinetelor de științe sociale și ai punctelor de informare și documentare din întreprinderile, instituțiile și școlile din localitate, cu tema „Pentru o mai înaltă funcționalitate și eficiență a activității cabinetelor de științe sociale și a punctelor de informare și documentare".

A avut loc un rodnic schimb de experiență, în cadrul căruia au fost subliniate succesele obținute, făcîndu-se însemnate propuneri privind activitatea de viitor.

MARIA BUIUG

Pentru creșterea productivității muncii

La I. M. „Nicolina", în vederea creșterii productivității muncii, zestrea tehnică s-a îmbogățit cu noi utilaje. După cum ne informează corespondentul nostru, *G. Petrovici*, în prezent sînt în curs de montaj 8 utilaje, printre care o mașină de alezat și frezat, o mașină universală de frezat și alte asemenea utilaje moderne, de mare randament.

PE MERIDIANELE GLOBULUI

Sesiunea Consiliului O.N.U. pentru Namibia

NAȚIUNILE UNITE 14 — Corespondentul Agerpres, G. Alexandroaie, transmite: La sediul Națiunilor Unite din New York s-au deschis lucrările sesiunii Consiliului O.N.U. pentru Namibia, organism din care fac parte 25 de state, între care și România. Președinte al sesiunii Consiliului pe anul în curs a fost ales R. Bandas, reprezentantul permanent al Zambiei la Națiunile Unite. Reprezentantul României, Petre Vlăsceanu, a fost ales vicepreședinte al Consiliului și președinte al Comitetului permanent numărul doi.

Reprezentantul țării noastre a reafirmat sprijinul României față de lupta poporului namibian pentru independență și a evidențiat că alegerea sa în organele de conducere ale Consiliului este o expresie a aprecierii de care se bucură în rîndurile țărilor membre ale O.N.U. sprijinul multilateral acordat de România popoarelor din colonii și mișcărilor lor de eliberare națională.

Situația din Cipru

NICOSIA 14 (Agerpres)
Guvernul cipriot este obligat să recurgă la Consiliul de Securitate al O.N.U., a declarat președintele țării, arhiepiscopul Makarios, în urma hotărîrii liderilor ciprioți turci de a proclama un stat autonom federat turc. Arhiepiscopul Makarios a precizat că hotărîrea de a face apel la Consiliul de Securitate a fost adoptată în comun de guvernele de la Nicosia și Atena.

ANKARA 14 (Agerpres)
Primul ministru al Turciei, Sadi Irmak, a declarat că instituirea în Cipru a unui stat autonom federat turco-cipriot nu reprezintă un pas spre împărțirea insulei — relatează agenția United Press International. „Această măsură, a adăugat el, a fost adoptată pentru a face imposibile cnoss-isul sau împărțirea insulei". Premierul turc a declarat că administrația turco-cipriotă a hotărît acest lucru în mod liber, iar Turcia va respecta această decizie.

ATENA 14 (Agerpres)
În legătură cu recenta hotărîre a administrației turco-cipriote, la Atena a sosit vineri pentru consultări cu oficialitățile grecești, Glafkos Clerides, președintele Parlamentului cipriot, liderul comunității cipriote grecești, Ioannis Christophides, ministrul cipriot al afacerilor externe, și deputatul Tassos Papadopoulos. În aceeași zi, la Ministerul grec al Afacerilor Externe au început convorbirile bilaterale.

MOSCOVA 14 (Agerpres)
„Guvernul sovietic recunoaște un singur guvern legitim în Cipru — cel condus de președintele Makarios" — a declarat vineri, la Moscova, în cadrul unei conferințe de presă, reprezentantul sovietic Leonid Zamiatin, care participă la convorbirile sovieto-britanice de la Kremlin.

DUBLIN 14 (Agerpres)
Consiliul Ministerial al Pieței comune, care s-a întrunit joi la Dublin, a adoptat o declarație în care „cei nouă se oferă să ia contact cu guvernele Greciei, Turciei și Ciprului pentru a discuta o soluție echitabilă în problema cipriotă".

Turneul lui Kissinger în Orientul Apropiat

TEL AVIV 14 (Agerpres)
Secretarul de stat al S.U.A., Henry Kissinger, și-a încheiat, vineri, cel de-al doilea sejur în Israel din cadrul actualei misiuni exploratorii întreprinse în zonă. El a avut convorbiri cu primul ministru Yitzhak Rabin și cu alți membri ai guvernului israelian, pe care i-a informat asupra rezultatelor discuțiilor purtate în zilele precedente la Cairo și Damasc.

Într-o declarație făcută ziariștilor, Henry Kissinger a afirmat că, în cadrul misiunii sale, a putut constata existența „unei baze suficiente pentru angajarea de negocieri vizînd realizarea unui nou acord".

Secretarul de stat al S.U.A. a sosit, în aceeași zi, în Iordania, unde se va informa asupra punctului de vedere iordanian cu privire la mijloacele de realizare a păcii în Orientul Apropiat.

Constituirea Grupului parlamentar anglo-român

LONDRA 14 (Agerpres)
În cadrul actualei legislaturi a Parlamentului britanic, a avut loc constituirea Grupului parlamentar anglo-român din care fac parte numeroși membri ai Camerei Comunelor. În calitate de președinte al grupului a fost ales James Johnson, iar ca secretar — Richard Crawshaw.

Cu ocazia constituirii Grupului parlamentar anglo-român, la Palatul Westminster a avut loc o întîlnire în cadrul căreia s-a exprimat dorința de a dezvolta în continuare relațiile dintre România și Marea Britanie, subliniindu-se, totodată, contribuția pe care o pot aduce membrii grupului în această direcție. Deputatul Stan Newens, autor al unor lucrări despre România și despre viața și activitatea președintelui Nicolae Ceaușescu, apărute în edituri britanice, a împărtășit celor prezenți bogatele impresii de la întîlnirea cu șeful statului român, apreciind principialitatea politicii externe românești și subliniind necesitatea adîncirii relațiilor dintre Marea Britanie și România.

Corectarea traiectoriei sondei spațiale „Mariner—10"

WASHINGTON 14 (Agerpres)
Centrul de cercetări spațiale de la Pasadena (S.U.A.) a efectuat, joi, o ușoară corectare a traiectoriei sondei spațiale „Mariner-10" care, la 16 martie, se va apropia pentru a treia oară de planeta Mercur. Lansată la 3 noiembrie 1973, „Mariner-10" a parcurs pînă în prezent aproximativ 1,5 miliarde kilometri în spațiul cosmic.

Conferința de la Dakar

După sesiunea extraordinară din aprilie 1974 a Adunării Generale a O.N.U. privind materiile prime, Conferința de la Dakar (capitala Senegalului), care a avut loc de curînd, se înscrie ca un moment important al luptei pentru instaurarea unei noi ordini politice și economice internaționale. Pregătită de grupul interguvernamental al țărilor nealinlate, la Conferință au participat reprezentanți a circa 110 state în curs de dezvoltare și ai unor organizații internaționale. Pe ordinea de zi s-a aflat un raport privind materiile prime și un plan de acțiune care în esență cereau: reciștigarea de către țările în curs de dezvoltare a controlului asupra resurselor lor naturale; instaurarea unei noi ordini economice internaționale, în care aceste state să-și găsească locul lor îndreptățit; cererea ca guvernele țărilor dezvoltate să asigure, în cadrul importurilor lor, o pondere mai importantă țărilor în curs de dezvoltare și să reducă sau să suprime obstacolele tarifare și netarifare, precum și taxele de import pentru produsele provenite din aceste țări.

În cadrul dezbaterilor, mai mulți vorbitori au condamnat sistemul mondial de relații economice al cărui rezultat cel mai vizibil este sărăcirea țărilor celor mai sărace. „Problema materiilor prime, a susținut reprezentantul Iugoslaviei, furnizează exemplul cel mai elocvent de exploatare și relații inegale, în virtutea cărora țările în curs de dezvoltare au fost private de dreptul de a participa la fixarea prețurilor resurselor lor naturale pe piața internațională". De aici, țări cum ar fi Ecuador, Peru, Panama, Venezuela, Senegal, Maroc și altele au susținut necesitatea extinderii și găsirii unor noi forme de cooperare între țările în curs de dezvoltare, ceea ce va servi atît accelerării dezvoltării lor economice, cît și creării condițiilor pentru stabilirea de raporturi egale cu statele dezvoltate. Totodată au fost denunțate amenințările repetate de folosire a forței împotriva țărilor producătoare de petrol și s-au condamnat acțiunile discriminatorii în sfera comerțului internațional.

Documentele principale adoptate de Conferință: „Declarația de la Dakar" și „Programul de acțiune" evidențiază că singura modalitate de a realiza emanciparea economică a statelor respective este restabilirea controlului asupra resurselor naturale și bogățiilor proprii, ca bază pentru dezvoltarea lor multilaterală. „Actuala structură a comerțului internațional — subliniază declarația — își are originile în exploatarea imperialistă și colonialistă ce continuă să se manifeste și astăzi în diferite regiuni ale lumii — în majoritatea cazurilor prin diverse forme de neocolonialism — și care trebuie înlocuită printr-o nouă ordine economică internațională întemeiată pe principiile dreptății și echității, menită să salvgardeze interesele comune ale tuturor popoarelor, să corecteze actualele nedreptăți și să împiedice apariția altora noi".

În acest sens, se poate sublinia că și documentele Conferinței de la Dakar confirmă justețea poziției partidului și statului nostru exprimate cu claritate de la tribuna Congresului al XI-lea al P.C.R. în Raportul prezentat de tovarășul Nicolae Ceaușescu, privind necesitatea stringentă a instaurării unei noi ordini economice internaționale. Programul concret preconizat de partidul nostru pentru realizarea acestui deziderat subliniază, între altele, ca cerințe fundamentale, statornicirea unor relații echitabile între prețurile materiilor prime și cele ale produselor industrializate, accesul tuturor statelor la cuceririle științei și tehnicii moderne, ca și accesul tuturor țărilor la materiile prime și la sursele de energie.

RADU SIMIONESCU

Comentariu extern

TELEX ■ TELEX ■ TELEX

• **GENEVA**
La Geneva s-au încheiat lucrările Comitetului pentru pregătirea negocierilor multilaterale din cadrul Acordurilor Generale pentru Tarife și Comerț (G.A.T.T.), la care au participat reprezentanții a 80 de state, printre care și România.

• **MOSCOVA**
La Moscova au continuat, vineri, convorbirile dintre Leonid Brejnev, secretar general al C.C. al P.C.U.S., Alexei Kosighin, președintele Consiliului de Miniștri, Andrei Gromîko, ministrul afacerilor externe al U.R.S.S., și Harold Wilson, primul ministru al Marii Britanii, și James Callaghan, ministrul englez de externe, aflați într-o vizită oficială în Uniunea Sovietică.

• **BONN**
La München a fost inaugurată o amplă expoziție de carte din România, organizată de „Centrala Editorială" — București, în colaborare cu cunoscuta editură „Springer" și cu firma „Kubon und Sagner" din R.F.G.

• **VARȘOVIA**
Timp de două zile, la Varșovia s-au desfășurat lucrările unei întîlniri la care au participat reprezentanți ai cinematografiilor din unele țări socialiste europene. Delegația țării noastre a fost condusă de Marin Stanciu, director general la „Româniafilm".

Șefii delegațiilor participante la întîlnire au fost primiți de Piotr Jaroszewicz, președintele Consiliului de Miniștri al R. P. Polone.

• **ROMA**
Poliția italiană a regăsit 67 de tablouri aparținînd unor pictori moderni, furate în luna octombrie, anul trecut. Pînzele, evaluate la 150 milioane lire italiene, au fost sustrase din colecția pictorului italian Giovanni Tirinnanzi.

• **TANANARIVE**
Autoritățile militare din Republica Malgașă au adoptat o hotărîre prin care este suspendată activitatea tuturor partidelor politice și a organizațiilor din țară — se anunță într-un comunicat difuzat de postul de radio Madagascar.

• **WASHINGTON**
Președintele Statelor Unite, Gerald Ford, l-a numit, joi, pe vicepreședintele S.U.A., Nelson Rockefeller, vicepreședinte al Consiliului de politică internă.
Principalul rol al Consiliului de politică internă este de a coordona măsurile luate de către diferitele organisme ale guvernului federal în domeniul politicii interne, în special cele vizînd economia.

• **LONDRA**
După trei zile de negocieri purtate între patronat și liderii sindicatului minerilor britanici, s-a ajuns la un acord asupra satisfacerii revendicărilor privind îmbunătățirea condițiilor de viață și de muncă ale muncitorilor din mine.

MICA PUBLICITATE

ANUNȚURI DE FAMILIE

• La sărbătorirea nunții de argint, fiii urează nașilor Ionescu Gheorghe și Maricica, **mulți** ani fericiți!

• Familia Morariu, Nușa și Mariana, nepoate, urează familiei Ionescu Maricica și Gheorghe, „Mulți ani fericiți", cu ocazia nunții de argint.

• Cantoriu Costel, fiu, Rodica, noră, Nicoleta, nepoțică, și cuscrii Chiriac urează familiei Cantoriu Maria și Constantin, mulți ani fericiți, sănătate și noroc, cu ocazia nunții de argint.

• La a 70-a aniversare, familia inginer Sălceanu — Margareta, Marius și Nelu — urează scumpului lor tată și bunic Chitic Vasile, multă sănătate, ani mulți și fericiți!

SCHIMBURI DE LOCUINȚE

• Ofer apartament două camere, confort I. Doresc similar central. Telefon 38611.

• Schimb garsonieră, Republicii 39, etaj II, ap. 11, pentru apartament 3—4 camere central, în vederea cumpărării, eventual preiau contract. Telefon 40493.

• Schimb apartament confort II îmbunătățit. Tutora 19, C-1 etaj IV, apart. 1, pentru apartament confort I, indiferent cartierul, sau garsonieră confort I, Copou — sau casă naționalizată.

• Schimb apartament confort I Brașov, pentru similar Iași. Telefon 30198.

• Ofer apartament două camere, confort I, balcon acoperit — Socola, pentru apartament trei camere. Telefon 33404.

• Schimb garsonieră București cu similar Iași. Telefon 434529 — București.

ÎNCHIRIERI

• Inginer, singur, caut gazdă la bloc, încălzire centrală — Tătărași, Podul Roș, Alexandru cel Bun. Căsuța poștală 93, Oficiul Iași 1.

• Tînăr căsătorit, caut garsonieră sau cameră mobilată (prefer zona Podul Roș). Telefon 14601 sau 14342, orele 8.00—13.00.

OFERTE DE SERVICIU

• Caut femeie îngrijire copil. Telefon 33052, str. Primăverii 5, apart. 16.

• Caut fată îngrijire copii. Șoseaua Națională 53, bloc G 1, scara B, apart. 36 (Podul Roș).

• Caut persoană îngrijire copil un an. Strada Călărași 22, telefon 16281.

LECȚII — MEDITAȚII

• Student, meditez matematică-fizică, clasele VII—XI. Adresați telefon 32875.

VÎNZĂRI-CUMPĂRĂRI

• Vînt garaj demontabil și televizor Temp 6. Telefon 18699.

• Vînd casă liberă, curte. Familia Hulub, stradela Plantelor 5 (Cetățuia).

• Vînd convenabil Moskvici 407, televizor Rubin 205, ecran mare, mașină scris „Oliveti", magnetofon 4 piste, perfectă stare. Telefon 41489.

• Vînd IMS jumătate Carpați, perfectă stare. Moraru Ioan, Păcurari 7.

DIVERSE

• Familia îndurerată anunță împlinirea unui an de la pierderea scumpului lor Ciolacu Ioan, învățător pensionar. Comemorarea, duminică, 16 februarie, ora 12, la biserica Sf. Mina — Păcurari. Mulțumim pe această cale celor care iau parte la durerea noastră.

• Elisabeta Axinte, muncitoare din comuna Cotnari, mulțumește cu profundă recunoștință domnului profesor doctor C. Strat, șeful clinicii II medicale, Spitalul adulți 1 Iași, medic primar doctor George Rusu, doctor Cristina Ionescu, precum și întregului colectiv medical ajutător, pentru deosebita îngrijire acordată în timpul spitalizării.

• Familia aduce calde mulțumiri tuturor celor care au participat la marea ei durere prin pierderea dragei lor Lucia Cocuz, fostă profesoară.

• Familia Chifor — Cepleniță Iași, mulțumește tuturor celor care, la 12 februarie 1975, au participat, prin prezență, corespondență și cu gîndul, la cea mai mare durere posibilă, înmormîntarea fiului lor Dănuț, care nu împlinise încă 21 ani.

DECESE

• Maria, soție, Daniel, fiu, părinții, frații și surorile anunță cu nemărginită durere moartea fulgerătoare a celui care a fost **NEGREA GHEORGHE**, 32 ani. Înmormîntarea, marți, 18 februarie, la cimitirul din comuna Tătărași. Vei rămîne veșnic în amintirea noastră!

• Cu adîncă durere, soția, copii și rudele apropiate anunță moartea fulgerătoare a scumpului lor **MUNTEANU GHEORGHE**, 43 ani. Înmormîntarea va avea loc în satul Dorobanți, comuna Aroneanu, duminică 16 februarie.

• Familiile Surdu Neculai, Ilie Mihai, Cotruță Constantin, Ardeleanu Dumitru, cu durere anunță decesul iubitului lor tată și bunic **GHEORGHE GHEORGHE BÎRLĂDEANU**. Înmormîntarea, astăzi, ora 12,00, în comuna Grajduri.

• Familia Rotaru Gheorghe își exprimă profundul regret pentru pierderea prematură a locotenent colonelului (rezervă) **HARIGA VASILE**, 49 ani și transmite familiei îndurerate sincere condoleanțe.

• Soția, fiicele, feciorii anunță decesul scumpului lor **MORUZ LEOMIDA**, 83 ani. Înmormîntarea, sîmbătă, în comuna Mogoșești.

• Mama, soția, frații, cumnații, cumnatele, nepoții și rudele apropiate anunță cu durere decesul fulgerător al scumpului lor **BODNAR IORDACHE**. Înmormîntarea, duminică, 16 februarie, ora 13,00, la cimitirul Eternitatea, unde este depus. Regrete eterne!

• Soția, fiica, nepotul, surorile și rudele anunță, cu adîncă durere, încetarea din viață a scumpului lor **ARUGHINI PETRU**, pensionar militar, 70 ani. Cortegiul pornește de la biserica Toma Cozma spre cimitirul Sf. Treime, marți, 18 februarie, ora 13,00.

• Locatarii blocului H 10 — Mușatinii 43, anunță cu regret decesul colocatarului lor **CODREANU IOAN**, 49 ani. Transmitem condoleanțe familiei.

• Îndurerată, familia anunță încetarea din viață, după o lungă și grea suferință a scumpei lor **MARIA GONCIARUC**, învățătoare pensionară. Înhumarea va avea loc duminică, 16 februarie, ora 13,00, la cimitirul Eternitatea, în capela căruia se află depusă.

Redacția și Administrația: strada Vasile Alecsandri nr. 8 — Iași. Telefon 11543

Tiparul: Întreprinderea poligrafică Iași, str. Vasile Alecsandri nr. 6. Telefon 14620.

BIBLIOTECA CENTRALĂ UNIVERSITARĂ „M. EMINESCU" IAȘI

Proletari din toate țările, uniți-vă!

Flacăra Iașului

Organ al Comitetului județean Iași al P.C.R. și al Consiliului popular județean

Anul XXXI — Nr. 8832 | Duminică, 16 februarie 1975 | 4 pagini — 30 bani

În paginile 2–3

- Cadran săptămînal
- De „Ziua ceferiștilor"
- Estetica localităților noastre
- A termina defrișările pînă în primăvară înseamnă a cîștiga o recoltă

Un amplu îndreptar pentru dezvoltarea relațiilor economice ale României cu toate statele

Presa centrală de ieri a publicat ampla cuvîntare a tovarășului NICOLAE CEAUȘESCU la încheierea lucrărilor Consfătuirii cu activul de partid și de stat din domeniul comerțului exterior și cooperării economice internaționale — document de o inestimabilă valoare pentru dezvoltarea și diversificarea relațiilor economice ale României cu toate statele lumii, pentru sporirea contribuției țării noastre la edificarea unei noi ordini economice mondiale. „Problema nr. 1 a relațiilor internaționale, arăta secretarul general al partidului, este colaborarea economică. Nu se poate vorbi de legături bune cu o țară — oricare ar fi ea — dacă relațiile economice nu se desfășoară în mod corespunzător". Tovarășul Nicolae Ceaușescu a făcut o profundă analiză a relațiilor economice ale României cu țările socialiste, cu țările în curs de dezvoltare, cu țările dezvoltate și a arătat necesitatea intensificării eforturilor pentru creșterea volumului schimburilor comerciale, a cooperării economice și tehnico-științifice, subliniind că participarea la diviziunea internațională a muncii, la schimburile de valori materiale și spirituale cu alte state, fără deosebire de orînduire socială, constituie o necesitate obiectivă a progresului și civilizației fiecărei țări și, totodată, o contribuție activă la extinderea colaborării între națiuni, la cauza păcii în întreaga lume. Pentru îndeplinirea cu succes a Programului și Directivelor adoptate de Congresul al XI-lea al partidului, tovarășul Nicolae Ceaușescu a relevat marea însemnătate a cooperării în producție, ca formă superioară a raporturilor economice între state și, în acest context, a insistat asupra obligațiilor ce revin întreprinderilor noastre de a găsi noi posibilități de cooperare. Rentabilitatea în relațiile econo-

(continuare în pag. a 3-a)

- *România întreține relații economice cu peste 130 de țări.*
- *În anul 1974 volumul comerțului exterior românesc a fost cu 38 la sută mai mare decît în 1973.*
- *Țara noastră este membră sau participă la activitatea a 39 organizații internaționale economice și financiare.*

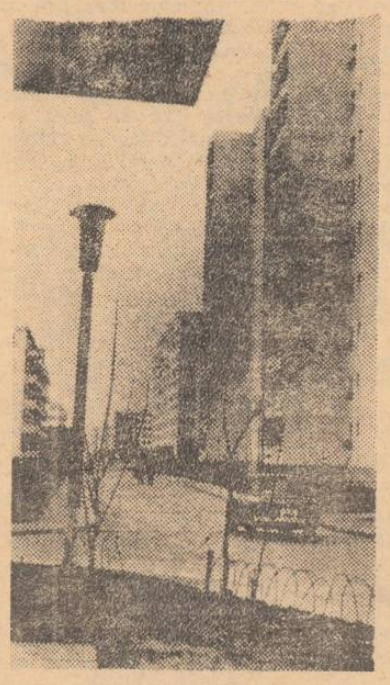

Blocuri moderne în strada Volevozilor din cartierul Alexandru cel Bun.

Foto: I. AȘTEFĂNESEI, corespondent

Premieră la Național ieșean

Ieri seară, pe scena Teatrului Național „Vasile Alecsandri" din Iași, a avut loc premiera spectacolului cu piesa „Vînătoarea regală a soarelui" de Peter Schäffer.

Spectacolul, în regia Letiției Popa și scenografia lui George Doroșenco și Rodicăi Hanagic, s-a bucurat de succes.

Legămînt solemn de comunist

„Intrînd în rîndurile Partidului Comunist Român, mă angajez solemn în fața tovarășilor mei de luptă, a partidului și a întregului popor să servesc cu credință cauza partidului, să militez cu întreaga mea capacitate și putere de muncă pentru înfăptuirea politicii sale de transformare revoluționară a societății, de edificare a socialismului și comunismului pe pămîntul României...".

Intr-o atmosferă solemnă, cei peste 70 de comuniști din secția I, schimbul A, de la Intreprinderea de prelucrare a lemnului, urmăresc cu atenție cuvintele secretarului biroului organizației de bază, tov. Dumitru Crețu, care citește rar, cu gravitate, Angajamentul comunist, pentru a sublinia marea semnificație a fiecărui pasaj în parte. Pătrunși de importanța deosebită a momentului, toți cei prezenți, comuniști cu stagiu mai îndelungat sau care au intrat abia de curînd în rîndurile partidului, sorb cu nesaț slovele propriului legămînt solemn pe care-l au în față. Pe fețele lor se citește hotărîrea neclintită de a îndeplini fără șovăire însărcinările date de partid, de a respecta cu strictețe Programul, Statutul și linia politică generală a Partidului Comunist Român, de a face totul pentru întărirea unității partidului, pentru creșterea rolului său conducător în societate, așa cum se arată cu claritate în Angajament.

Nu este o opțiune simplă. Incă din momentul în care s-au hotărît să se înroleze în marele și înaintatul detașament al clasei muncitoare, cu toții s-au angajat să se dovedească prin fapte ostași disciplinați ai partidului, promotori fermi ai spiritului de ordine și disciplină, ai normelor eticii și echității socialiste. Iar faptele nu le-a dezmințit hotărîrea. Cine n-a aflat, de exemplu, de succesele obținute de harnicul colectiv al întreprinderii, sub conducerea comuniștilor, în îndeplinirea actualului cincinal înainte de termen? Dar în această clipă, în care trec pe rînd la masa prezidiului, semnînd în fața tovarășilor de idei și de luptă solemnul Angajament, legămîntul de a sluji cu toată ființa partidul, patria și poporul a căpătat o nouă și deosebită semnificație. A reieșit aceasta și din cuvintele simple, izvorîte din inimă și rostite cu emoție: „Trăiesc astăzi un moment la fel de înălțător ca cel pe care l-am trăit la 25 februarie 1947, cînd am intrat în rîndurile partidului", a subliniat tîmplarul Ion Iov, angajîndu-se ca și de aici înainte să facă totul pentru înfăptuirea exemplară a hotărîrilor partidului. La rîndul său, tînărul membru de partid, tîmplarul Vasile Ciofu, secretarul organizației U.T.C. pe schimb, a ținut să precizeze: „Și noi, tinerii, sîntem adînc pătrunși de semnificația momentului. Semnînd astăzi Angajamentul solemn, ne legăm să urmăm exemplul înaintașilor noștri, al eroilor clasei muncitoare, al comuniștilor mai în vîrstă, achitîndu-ne cu cinste de toate sarcinile care ne vor sta în față".

Am remarcat și cu acest prilej

A. INDIANU

(continuare în pag. a 3-a)

9 martie

Manifestul Frontului Unității Socialiste — primit cu profund interes și satisfacție

La braț cu Astăzi și cu Viitorul

Am citit Manifestul Frontului Unității Socialiste sau mai exact spus manifestul conștiinței noastre, pentru că în el găsim exprimate cu claritate de cristal aspirațiile prezente și viitoare ale întregului popor. Am citit un text convingător, însuflețitor și sobru, din care am aflat cu exactitate ce am realizat și ce ne propunem să realizăm pentru bunăstarea oamenilor și pentru creșterea prestigiului României. Acest manifest de esență comunistă, izvorît din Programul partidului și din Directivele Congresului al XI-lea, nu promite ci prevede științific și pe această bază cheamă cetățenii și cetățenele patriei să-și dea votul de încredere celor mai buni dintre candidați, care, privind cu încredere viitorul, se angajează solemn să înfăptuiască neabătut mărețele și nu ușoarele sarcini de viitor. Fiecare cuvînt din acest substanțial text este cîntărit cinstit, gospodărește și cu înaltă responsabilitate. Este plăcut și tonifiant să citești și să descoperi în spatele unor cifre, tablouri vii înfățișînd siluetele unor noi uzine în care vor lucra sute de mii de tineri, chipul nou al satului românesc, viitorul luminos al copiilor și nepoților noștri, seninătatea de pe fețele pensionarilor, în general chipul mîndru al patriei. Citind mobilizatoarele chemări și îndemnuri ale Manifestului

DUMITRU IGNEA

(continuare în pag. a 2-a)

La Pașcani

„Vom întări votul nostru cu noi fapte de muncă"

Ultima legislatură a coincis și aici, la Pașcani, cu deosebite înfăptuiri economice și social-edilitare. A apărut Intreprinderea de tricotaje și perdele, s-a extins și modernizat Întreprinderea mecanică de material rulant, creîndu-se mii de noi locuri de muncă pentru localnici și cetățeni din comunele apropiate. Două noi ansambluri de locuințe — în zona Gării și în cea a străzii Moldovei — se situează printre realizările de seamă pe plan social-edilitar. Păscănenii, de o hărnicie deosebită, se dovedesc a fi la înălțimea acestor condiții de muncă și de viață. Feroviarii, de pildă, au înregistrat primele sporuri de producție pe 1975, tricoterele și confecționerele de la I.T.P. au îndeplinit planul la zi.

Este atmosfera de susținută activitate creatoare pentru devansarea cincinalului, de un justificat optimism pentru viitorul localității și al fiecărui păscănean. În aceste condiții, Manifestul Frontului Unității Socialiste a fost primit cu un deosebit interes, cu profundă satisfacție și hotărîrea unanimă de a da viață măreților prevederi cuprinse în Programul Partidului Comunist Român, în celelalte do-

G. VORONEANU

(continuare în pag. a 2-a)

Cetățeni și cetățene!

Frontul Unității Socialiste vă cheamă să votați pentru mărețul Program al Partidului Comunist Român de făurire a societății socialiste multilateral dezvoltate și înaintare a României spre comunism, pentru noul plan cincinal — parte integrantă a Programului partidului care reprezintă, pe drept cuvînt, programul poporului român de ridicare a patriei pe culmile luminoase ale civilizației socialiste și comuniste.

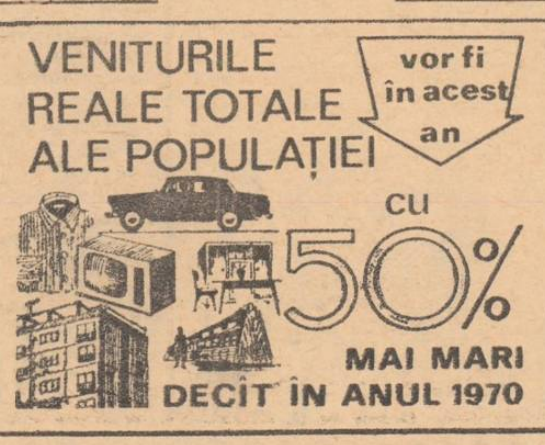

SCHIȚE ÎN CREION

Aplomb

„Cine pricepe ce fac eu?" — se întreabă Temistocle Solovăstru doar așa, ca să se liniștească cînd se îndoiește și el de seriozitatea căutărilor sale în domeniul adaptării pisicilor la viața modernă. E mulțumit, de fapt, că are fondurile necesare crescătoriei sale de mici feline domestice, subalterni și subalterne, mijloace de locomoție, patru microscoape în care huzuresc păianjenii și un vast cîmp experimental. Diplomat din fire, trimite soțiilor unor persoane protectoare, din cînd în cînd, pisicuțe drăguțe și jucăușe, deja adaptate la viața modernă, întocmește referate de necesități și chiar lucrează — ori dă dispoziții să se lucreze — la comunicarea privind combaterea stressului la mițele mature în condițiile poluării fonice din săptămîna brînzei.

Convins că se descurcă bine în viață și că nimeni nu are timp să aprofundeze problema fundamentală și aplicativă din care scoate și el o pîine bunicică, Temistocle se face că se agită și chiar e gata să ia atitudine la nevoie, combătînd diletantismul celor ce-ar cuteza să se apropie fără menajamente de sectorul său. Dar, în ultima vreme, l-au speriat puțin niște intervenții și critici pe care el le considera neavizate. De asta și-a propus să facă ordine în hîrtii, să pună pe zdruncin măcar doi-trei din amploaiații săi care, în loc să contemple pisicile, taie frunză la clini.

La critici răspunde cu în-

MIHAI DUMITRIU

(continuare în pag. a 3-a)

In județul Iași

S-au terminat adunările pentru propunerea de candidaturi în vederea alegerilor de la 9 martie

În circumscripțiile electorale județene

In vederea alegerilor de deputați pentru Consiliul popular județean, pe baza propunerilor Consiliului județean Iași al Frontului Unității Socialiste, în aceste zile au mai fost discutate și aprobate în cadrul adunărilor cetățenești candidaturile următorilor tovarăși: **Ioan Crețu**, secretar al Comitetului județean Iași al P.C.R., vicepreședinte al Consiliului popular județean, în circ. jud. nr. 120 Grajduri; **Elisabeta Ionescu**, prelucrătoare fire, președinta comitetului sindicatului de la C.F.S., și **Elena Isac**, țesătoare, președinta comitetului sindicatului de la Intreprinderea „Țesătura", în circ. jud. nr. 8 Iași; **Elena Andrieș**, brigadieră la C.A.P. Bosia, și **Ioana Pipoș**, cooperatoare, în circ. jud. nr. 99 Bosia; **Anișoara Meiu**, țesătoare la Intreprinderea „Țesătura", și **Valentina Popescu**, tehniciană la Intreprinderea de confecții, în circ. jud. nr. 42 Iași; **Gheorghe Olaru**, directorul Intreprinderii județene de industrie locală, în circ. jud. nr. 65 Cristești; **Ioan Baclov**, președintele C.A.P. Chișcăreni, și **Petru Rusu**, brigadier la aceeași unitate, în circ. jud. nr. 83 Chișcăreni — Șipote; **Maria Netedu**, confecționeră la Intreprinderea de tricotaje „Moldova", în circ. jud. nr. 32 Iași; **Const. Șalaru**, președintele C.A.P. Bivolari, în circ. jud. nr. 92 Bivolari; **Dumitru Avădănii**, președintele C.A.P. Aroneanu, și **Petrache Lungu**, țăran cooperator, în circ. jud. nr. 100 Aroneanu.

Vom întări votul nostru

(urmare din pag. 1)

cumente ale Congresului al XI-lea. „Sîntem mîndri de tot ce s-a realizat în ultimii ani în uzină și în oraș, la indicațiile tovarășului Nicolae Ceaușescu — sublinia maistrul Gh. Dăscălescu, de la I.M.M.R. Programul prezentat de partid, de F.U.S. la ultimele alegeri a devenit faptă. Vom vota cu toată încrederea la 9 martie, siguri că, sub conducerea partidului, putem îndeplini tot ce ne propunem". Aici, la I.M.M.R., s-au investit sume importante în actualul cincinal, depășindu-se prevederile. „Avem o modernă bază tehnică, am introdus tehnologii superioare, s-au extins construcțiile de vagoane, crește capacitatea noastră tehnică și politică — ne declara Petru Teodorescu, director tehnic. Așa cum ne cheamă Frontul Unității Socialiste ne vom angaja și mai intens în înfăptuirea exemplară a sarcinilor ce ne revin". Aceeași satisfacție și hotărîre am întîlnit și în rîndul textiliștilor. „Anul trecut am beneficiat de majorarea retribuției; în curînd vom putea locui în noul cămin de tineret — ne spunea tricotera Mariana Corduneanu de la I.T.P. Iată de ce noi, tinerii care votăm pentru prima dată, ne angajăm, împreună cu întregul colectiv, să muncim mai bine, întărind astfel cu noi fapte de muncă votul pe care-l vom acorda la 9 martie candidaților F.U.S.".

La brat cu Astăzi

(urmare din pag. 1)

am rămas pe deplin convins că în ziua de 9 martie, la vremea cînd soarele se avîntă spre lumină vestind roade bogate în spic și în pom, cu toții vom păși pe sub arcade de vechi și noi stindarde, la braț cu Astăzi și cu Viitorul. Va fi ziua matură a chibzuinții cînd, însuflețiți de o nouă tinerețe, vom vota solemn pentru muncă, pentru fapte îndrăznețe, pentru viață, încrezători în destinul nostru socialist.

cadran săptămînal — cadran săptămînal

„Să nu te simți mic, într-o lume așa mare"

Insemnări

D-am întîlnit pe doctorul Tiberiu Vlad, medicul primar al „celei de a treia lumi a medicinii", pe care și-o clădește și o înzestrează cu migală, la secția de recuperare neuromotorie a Spitalului clinic de neurochirurgie din Iași. „Este, poate, singura specialitate de medicină clinică ce s-ar putea încadra în indici de raportare socio-economici, ne precizează medicul. Un argument: un tînăr de 25 de ani, pensionat fiind, dacă este recuperat neuromotor și reinserat în circuitul socio-productiv, aduce statului un beneficiu material de aproximativ trei milioane lei. Vi se pare mult? Adunați valoarea muncii productive pe care acesta ar fi putut-o realiza, cu fondurile de asigurări sociale pe care aceeași persoană le primește și veți vedea că nu exagerez deloc". O pledoarie izvorîtă din pasiunea medicului pentru profesia aleasă, o discuție reliefînd entuziasmul și răbdarea unui colectiv de curînd format, pentru a reda în circuitul valorilor umane, oameni.

In timpul convorbirii, ochii mi-au fost furați de o bogată colecție de rarități: statuete, tablouri, machete, obiecte din aramă, bronz, ceramică neagră etc. Descopeream o altă pasiune a medicului. Pentru mine acestea reliefau o sensibilitate, gustul pentru frumos, arta de a-și face apartamentul în care locuiește cît mai intim și recreativ.

Filatelia rămîne, însă, la temelia pasiunilor extraprofesionale ale amabilei mele gazde. „Aceasta reprezintă, pentru mine, legătura permanentă cu toate țările lumii. Filatelia mă face să nu mă simt chiar așa de mic, într-o lume așa de mare"... afirmă, zîmbind, interlocutorul meu.

Să posezi sute și sute de plicuri frumos și îngrijit francate, sosite pe numele tău de la peste 3.000 de persoane, din aproape 180 de țări, de pe toate meridianele globului, constituie o raritate. O asemenea colecție care... „la pensie poate voi reuși s-o clasific"... i-a permis medicului ieșean să stabilească legături filatelice și prietenești cu oameni din toate colțurile lumii. Am privit, cu un sentiment de pietate, o splendidă colecție de documente poștale circulate sub egida Organizației Internaționale de Cruce Roșie. De altfel, această colecție a fost distinsă la expozițiile internaționale, la care a participat, cu 18 medalii. Scrisori scrise pe scoarță de mesteacăn, de către soldați ai armatei austro-ungare, un mesaj din Anglia, expediat în iunie 1940, și ajuns la Geneva în mai 1945 etc., toate trezesc spiritul cercetător.

Și aceasta nu este totul. „Filatelia, mărturisește doctorul în științe medicale Tiberiu Vlad, m-a determinat, într-o măsură deloc neglijabilă, să învăț limbile franceză, germană, engleză, italiană și ceva spaniolă, pentru a-mi putea rezolva singur corespondența".

Credem că marile pasiuni profesionale și extraprofesionale sînt caracteristice sufletelor mari, care se dedică semenilor, țării. Doctorul Tiberiu Vlad este o dovadă a acestei credințe a noastre.

AL. MONTEORU

Filmele săptămînii viitoare

Premiere:

REPUBLICA: „A început la Neapole".

Producție a studiourilor americane. Scenariul: Melville Shavelson, Jack Rose, Suso Cecchi d'Amico; regia: Melville Shavelson; distribuția: Clark Gable, Sophia Loren, Vittorio de Sica, Claudio Ermelli ș.a.

COPOU: „Micul dejun la Tiffany".

Producție a studiourilor americane, realizată în regia lui Blake Edwards, scenariul de George Axelrod — după o nuvelă de Truman Capote. Distribuția: Audrey Hepburn, George Peppard, Patricia Neal, Buddy Ebsen, Martin Balsam ș.a.

TINERETULUI: „Povestea viteazului Ianoș" (20—23 februarie). Producție a studiourilor maghiare — film de desene animate. Scenariul: Tamoș Szabo Sipoș, Peter Szoboszlai, Marcel Iankovics; regia: Marcel Iankovics.

Trofeu de cerb carpatin recoltat în pădurile de la Poieni — Iași. Exemplarul a fost medaliat cu aur, fiind asemănător cu cerbul carpatin din zona muntoasă.

Satira și umorul

Epigrame

Unui poet care nu obișnuiește să revină asupra propriului său manuscris

Scrie cu dezinvoltură
Fără nici o ștersătură —
Și se miră că în vers
Totu-i șters.

Unui ședințoman

Stă-n ședințe veșnic, ca un
Zeu al timpului pierdut.
Cum la cap să aibă scaun
Cînd îl ține sub... șezut?

N. AMARU

Are tăia doi feciori.

Desen de G. GIOSU

Moartea trîntorilor

(dizertație pe teme apicole)

Așa după cum bine știți și dv. trîntorii sînt de două feluri: trîntori — oameni care trăiesc din munca altora și trîntori — bărbătușii albinelor. Și unii și alții sînt sortiți dispariției. Dar dacă cei din prima categorie pier mai lent, bărbătușii sînt omoriți imediat după roire. Cu toate acestea sînt și cazuri cînd ei își iau adio de la viață mult mai devreme. Tocmai acest aspect mi-am propus să-l demonstrez în dizertația de față, fără a avea pretenția că voi revoluționa prin aceasta apicultura. Înainte de a intra însă în miezul problemelor vreau să mulțumesc cooperativei agricole Golăești pentru sprijinul acordat, oferindu-mi dezinteresat tot materialul necesar cercetării, adică trîntorii de la 24 familii de albine. Pentru elaborarea „comunicării" mi-a fost necesar un an de zile. Practic, am luat cele 24 de familii de albine, cu buna știință a conducerii cooperativei agricole mai sus-menționate, și le-am amplasat în apropierea depozitului de insectofungicide și îngrășăminte chimice. Asta a fost o primă măsură. In al doilea rînd am sugerat Consiliului de conducere (fapt realizat de altfel) să nu angajeze un apicultor. Menționez că fără acestea două măsuri n-aș fi putut obține rezultatele dorite. După rezolvarea acestor probleme organizatorice, de mare importanță, mi-am început cercetarea... științifică. O primă observație constă în aceea că, datorită vîntului, insectofungicidele, cît și îngrășămintele chimice erau depuse pe stupii de albine. Urmarea? Familiile de albine au început să slăbească. O a doua observație, derivînd de altfel din prima: în urma operațiunilor de încărcare-descărcare a substanțelor chimice mai sus-enumerate, o parte din acestea se depuneau tot pe stupi, grăbind procesul de îmbolnăvire a albinelor. După o perioadă relativ scurtă, familiile de albine au început să moară. Au murit mai întîi albinele, apoi trîntorii. De ce au murit trîntorii? Cauza morții celor 24 de familii de albine m-a interesat mai puțin. Cineva tot trebuie să le plătească. In orice caz nu eu...

Analiza de laborator a condus la obținerea unor rezultate fantastice: trîntorii, în contact cu insectofungicide sau cu îngrășăminte chimice, mor.

ANDREI BRATU

N.A. Era să uit. Consultații sau lămuriri suplimentare pot fi luate atît de la mine, cît mai ales de la Consiliul de conducere al C.A.P. Golăești.

Microfoileton

în 24 de ore

Televiziune

DUMINICĂ, 16 FEBRUARIE

8,30 Deschiderea programului. Emisiunile zilei; 8,40 Cravatele roșii; 9,35 Film serial pentru copii: Daktari; 10,00 Viața satului; 11,15 Bucuriile muzicii; 12,30 De strajă patriei; 13,00 Album duminical. 15,30 Drumuri în istorie. Acel februarie '33; 15,45 In sprijinul activității cultural-artistice de amatori pentru campania electorală; 16,00 Cel mai bun continuă; 16,50 Surprize la circ; 17,00 Film serial: „Ruinele împușcă" — episodul III; 18,00 Handbal feminin: România — R.F. Germania (meci de calificare pentru turneul final al Campionatului mondial). Transmisiune directă de la Pitești; 19,00 Reporter '75; 19,20 1001 de seri: Bugs Bunny; 19,30 Telejurnal. Comentariul săptămînii; 20,00 Film artistic: „Parafrază la Ruy Blas"; 21,45 Zi-le d-alea d-ale noastre...; 22,10 Telejurnal. Sport; 22.30 Închiderea programului.

LUNI, 17 FEBRUARIE

16,00 Telex; 16,05 „Argeșule, plai de dor"; 16,20 Schiul? Nimic mai simplu! (VII); 16,30 Emisiune în limba maghiară; 19,00 Tribuna Tv.; 19,20 1001 de seri: Bugs Bunny; 19,30 Telejurnal; 20,00 Reflector; 20,20 Istoria operetei... în personaje. „Gondolierii" de Arthur Sullivan; 20.45 Roman foileton: „Umbra Turnului"; 21,35 Revista literar-artistică Tv.; 22,10 24 de ore; 22,30 Închiderea programului.

Cinematografe

Victoria, orele 8,45; 11,45; 14,45; 17,45; 20,45: „Actorul și sălbaticii". **Republica**, orele 9,00; 11,05; 14,45; 16,50; 18,55; 21,00: „Conrack". **Copou**, ora 9,00: Program de desene animate; orele 15,30; 19,00: „Cleopatra". **Tineretului**, orele 9,00 și 11,00: Program de desene animate; orele 15,00; 17,45; 20,30: „Valter apără Sarajevo". **Tătărași**, orele 14,00; 16,00; 18,00; 20,00: „Bani de buzunar". **Nicolina**, ora 10,00: „Aventurile lui Babușcă"; orele 16,00; 18,00; 20,00: „Stejar — extremă urgență".

Județ: Casa de cultură Pașcani: „Ferma suspiciunilor". Clubul C.F.R. „Unirea": „Ultimele lor cuvinte". Tg. Frumos: „Intoarcerea lui Magellan". Hîrlău: „Vandana".

Opera Română

prezintă astăzi, ora 19,30, la sediul Operei, spectacolul „Ion Vodă cel Cumplit" (premieră).

Teatrul pentru copii și tineret

Astăzi, la ora 11,00, la sediul teatrului, are loc spectacolul muzical pentru copii „Bing... Bang... Bing!".

Timpul probabil

Vreme în curs de răcire rapidă. Cerul va fi noros. Local și temporar se vor semnala precipitații sub formă de ninsoare. Vîntul va sufla moderat, cu intensificări locale, din sectorul nord-vestic. Temperatura aerului, în scădere. Minimele vor fi cuprinse între —12 și —5 grade, local mai coborîte în nord, iar maximele între —3 grade și +1 grad. Local, se va depune polei.

JOCURI

Foc!

ORIZONTAL: 1. Cauză frecventă de incendiu — Cel nestins și neadăpostit poate provoca incendii; 2. Foc și apă; 3. Instalată necorect, poate provoca incendii — Sursă de apă pentru stingere; 4. Degajare de fum sau gaze; 5. Fierbere incipientă! — Impresurat; 6. Organizația Națiunilor Unite — 110 — Sursă de apă în U.R.S.S.; 7. Sodiu — Distrus de incendiu; 8. Probe — Sportul preferat de pompieri; 9. Se topește la foc — Nota pompierilor.

VERTICAL: 1. „08 Pompierii!"; 2. Cum trebuie să fie căile de acces pentru intervenția pompierilor pe timp de noapte; 3. Cristal — In țeavă!; 4. Derivat al amoniacului — Patria noastră; 5. Ca pasărea Phoenix, din propria-i cenușă; 6. Transformarea rocilor adînci în granit; 7. Caid; 8. Pretenție; 9. Vechi; 10. Bine stinsă — Final de prevenire sau stingere!

DICȚIONAR: TNA; GEMA.

J. PETROVICI

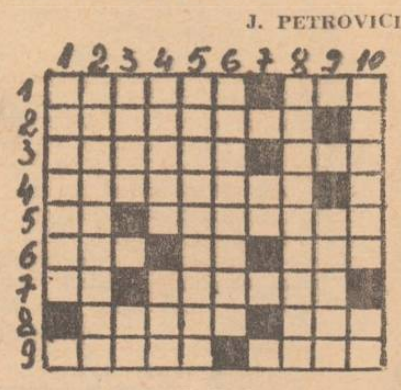

De „Ziua ceferiștilor"

Sărbătorim astăzi „Ziua ceferiștilor", ziua celor ce muncesc pe magistralele de fier ale țării, a harnicilor feroviari care, alături de întregul nostru popor, își aduc contribuția la înflorirea continuă a României socialiste. Zi de bilanț al activității ceferiștilor, sărbătoarea prilejuiește trecerea în revistă a rezultatelor obținute. Sînt succese care atestă atașamentul și dragostea nețărmurită față de patria noastră, față de partid și secretarul său general, tovarășul NICOLAE CEAUȘESCU, hotărîrea fermă de a-și spori contribuția la înfăptuirea programului adoptat de Congresul al XI-lea al partidului. Prin împlinirile cu care se prezintă de ziua lor, ceferiștii cinstesc și apropiatul eveniment de la 9 martie, alegerile de deputați pentru Marea Adunare Națională și consiliile populare. Spicuim din bilanțul rezultatelor obținute în perioada scursă din acest an de către lucrătorii Regionalei de căi ferate Iași.

● De la începutul acestui an și pînă în prezent, feroviarii din cadrul Regionalei de căi ferate Iași au reușit să depășească nivelele planificate la toți indicatorii. Astfel, s-a obținut o depășire de 12 milioane tone nete/km, 5 milioane tone/km convenționale, s-a îmbunătățit rulajul vagoanelor de marfă, economisindu-se, în medie pe zi, peste 200 de vagoane etc. Aceste depășiri au fost înregistrate în condiții de eficiență sporită, concretizată, printre altele, în 500.000 lei economii la prețul de cost și 1,2 milioane lei beneficii suplimentare.

● Lucrătorii din cadrul Diviziei de tracțiune raportează pînă în prezent o economie de 623 tone combustibil convențional, cantitate cu care se pot remorca toate trenurile de călători și marfă, din cadrul Regionalei, pe timp de o zi. Și-au adus o valoroasă contribuție feroviarii de la stațiile Iași, Socola, Pașcani, de la depourile din Pașcani și Iași, precum și de la revizille de vagoane de la Iași, Socola și Pașcani. Cîteva nume dintre fruntași: Panait Goldan, impiegat de mișcare, Vasile Mogoșeanu, șef de manevră, Const. Butnaru, revizor de ace, Emil Antal, manevrant, Neculai Rățoi și Const. Croitoru, mecanici de locomotivă, fochiștii Vasile Scutaru și Ioan Leancă, maiștrii Neculai Popovici și A. Bejenaru, montatorii Ioan Banes, Gh. Chirilă, Petru Ene și mulți alții.

Z. BOGDAN

La a III-a ediție

PAȘCANI (de la subredacția ziarului „Flacăra Iașului").

Ieri, au început manifestările politico-educative și cultural-artistice din cadrul celei de a III-a ediții a „Zilelor culturii păscănene", care se desfășoară în perioada 15 februarie — 15 martie a.c. Cu acest prilej, la I.M.M.R. s-a prezentat expunerea „Luptele ceferiștilor și petroliștilor din ianuarie — februarie 1933 — moment de seamă în mișcarea muncitorească" (prof. A. Ivanovici), iar la Casa de cultură s-a desfășurat concursul „Glasul ceferiștilor", la care au participat echipaje de tineri din cadrul Regionalei de căi ferate Iași. Astăzi, la Casa pionierilor se va deschide un colț muzeistic „File de istorie".

C. ENEA

A termina defrișările pînă în primăvară înseamnă a cîștiga o recoltă

Așa cum sublinia tovarășul Nicolae Ceaușescu și la recenta Consfătuire a activului de partid și de stat din agricultură, **trebuie luate toate măsurile pentru a pune capăt risipei de pămînt, pentru a reda agriculturii noi suprafețe.** Posibilități de a introduce noi terenuri în circuitul agricol există și în județul nostru. Numai pentru acest an specialiștii de la Oficiul de cadastru și organizarea teritoriului au identificat 300 de hectare ocupate cu tufărișuri, vii hibride bătrîne neproductive, arbori și pomi fructiferi răzleți, pîlcuri de pășuni în mijlocul tarlalelor, cele mai mari suprafețe fiind deținute de C.A.P.-urile din Ceplenița, Bălțați, Dumești, Tungujei, Țibănești, Tătărași, Probota. Așa cum era și de așteptat, ținînd cont de timpul prielnic lucrărilor în cîmp din această iarnă, țăranii cooperatori din unele unități cu asemenea rezerve au trecut la treabă pentru ca încă din primăvara viitoare terenurile respective să intre în circuitul economic. Așa se face că pînă la ora actuală au fost defrișate pentru a fi adăugate suprafeței arabile aproape 120 de hectare. Suprafețe însemnate au fost cîștigate astfel la C.A.P.-urile din Ceplenița (30 hectare), Letcani (15 hectare), Dumești (15 hectare) ș.a.

Exemplele de acest fel pot continua. Din păcate, însă, în județul nostru sînt și unități agricole cooperatiste unde fondul funciar nu este judicios gospodărit. Unele unități (Butea, Horlești, Focuri etc.) nu respectă de mai mulți ani indicațiile proiectelor de organizare a teritoriului în care sînt prevăzute cu precizie suprafețele ce trebuie recuperate prin defrișări. În proiectul C.A.P. Horlești de pildă, întocmit încă din 1967, s-a prevăzut defrișarea a 25 hectare care sînt și acum ocupate cu petice de vii hibride etc.

„Pentru bunul gospodar nu există pămînt rău"

An de an conducerile unităților s-au angajat că vor lua măsurile cuvenite, fără a se ține însă de cuvînt. Tărăgănări semnalăm de altfel și în acest sezon. De pildă, la C.A.P. Holboca, tov. Victor Navroteanu, inginerul șef al unității, ne spunea că nu s-a trecut încă la defrișarea celor 5 hectare fiindcă terenul e înghețat. De ce nu s-a folosit însă vremea favorabilă cînd unitățile vecine, cu sprijinul S.M.A. Holboca, au defrișat însemnate suprafețe? Slab interes pentru creșterea suprafețelor arabile manifestă și cooperativele agricole din Probota, Tătărași, Țibănești, Tungujei. Comitetele comunale de partid, consiliile de conducere ale C.A.P.-urilor vizate trebuie să ia de urgență toate măsurile pentru a încheia defrișările în timp util încît în primăvara ce bate la ușă toate suprafețele planificate să poată fi însămînțate.

RADU GORAN

Aplomb

(urmare din pag. 1)

dignare, relevînd succese numeroase, cu aplomb, convins că nimeni nu se pricepe la adaptarea pisicilor de import la condițiile pedo-climatice din zonă. Și a rămas mirat cînd cineva i-a spus: „Nu ne-om pricepe noi grozav la pisici, dar la oameni ne mai pricepem...".

Alertat, a început să împartă mai multe pisici, cu panglicuțele adecvate.

„Ziua școlii"

Ieri, la Liceul de muzică și arte plastice „Octav Băncilă" din Iași au avut loc bogate manifestări prilejuite de sărbătorirea „Zilei școlii". În cadrul acestora citățm festivitatea omagială, întîlnirea absolvenților și un bogat concert ce a avut loc în sala Filarmonicii.

Un amplu îndreptar pentru dezvoltarea relațiilor economice ale României cu toate statele

(urmare din pag. 1)

mice externe a fost o altă problemă principală analizată în cuvîntarea la care ne referim. Este necesar să introducem pretutindeni, arăta secretarul general al partidului, un regim sever de economie a materiilor prime, a energiei, a materialelor, să acordăm o atenție sporită creșterii productivității muncii sociale, ridicării gradului tehnic și calitativ al întregii producții. Sînt sarcini de o deosebită însemnătate și pentru industria județului Iași care, în acest an, și-a sporit planul de export cu 80 la sută față de anul trecut. Avem posibilitatea ca județul nostru să participe mai activ la dezvoltarea colaborării economice a țării cu alte state și trebuie să facem totul în această privință.

Acordînd atenția cuvenită calității producției de export, trebuie să ne ocupăm în aceeași măsură, arăta tovarășul Nicolae Ceaușescu, și de calitatea produselor importate, îndeosebi a mașinilor și utilajelor, deoarece pentru ele cheltuim banii clasei muncitoare, ai poporului, o parte din avuția națională. Cu o grijă sporită trebuie privite importul și exportul de piese de schimb, transportul mărfurilor destinate schimburilor internaționale.

În ampla sa cuvîntare, conducătorul partidului și statului nostru a subliniat marile răspunderi ce revin organelor și organizațiilor de partid, tuturor comuniștilor pentru întărirea muncii ideologico-educative, pentru întărirea exigenței și disciplinei în rîndurile celor care activează în domeniul colaborării economice internaționale.

Întregul nostru popor privește cu încredere politica partidului și este hotărît să depună toate eforturile pentru îndeplinirea Programului și Directivelor aprobate de Congresul al XI-lea, pentru ridicarea României socialiste pe noi trepte de dezvoltare economică și socială.

Legămînt solemn de comunist

(urmare din pag. 1)

hotărîrea comuniștilor de a lupta pentru îndeplinirea actualului cincinal înainte de termen, de a intra bine pregătiți în cincinalul următor, de a sluji cu devotament interesele poporului, de a lupta fără preget pentru cauza înfloririi patriei, a bunăstării și fericirii națiunii noastre socialiste, a apărării independenței și suveranității Republicii Socialiste România, pentru cauza păcii, prieteniei și colaborării între popoare.

E legămînt solemn de comunist.

Nu contează în ce cadru se face comerț?

Utilitatea unităților de alimentație publică nu mai trebuie demonstrată. Se impune însă să discutăm despre felul în care conducerile acestor unități vădesc preocupare nu numai pentru realizarea planului de încasări (lucru lăudabil, de altfel), ci și pentru crearea unei ambianțe civilizate. Consumatorul, atît cît stă într-un restaurant sau bufet, trebuie să se simtă bine, într-un mediu igienic, estetic. El nu poate fi privit doar ca un om care intră în local să bea ceva, ci ca unul care dorește să petreacă momente plăcute cu familia, cu un amic, singur chiar. Un ospătar cu hainele pătate de sosuri produce, în cel mai fericit caz, consumatorului, o senzație de jenă. Niște mese nedebarasate, niște podele murdare, niște pahare ori tacîmuri nespălate bine nu pot contribui la dispunerea vizitatorilor. Și, dacă ne gîndim că mulți dintre consumatori sînt din alte localități, ne închipuim cît de ușor își formulează aceștia niște păreri în nici un caz bune despre urbea noastră.

Organele de control se străduiesc să contribuie la instaurarea în toate unitățile ieșene de alimentație publică a respectului lucrătorilor pentru frumos, pentru curat. Unde nu se dovedește suficientă observație, este aplicată amenda. Se vede treaba însă că amenzile, în multe cazuri, nu au eficiența scontată și ele trebuie dublate de sancțiuni administrative pornite de la conducerea Întreprinderii comerciale pentru alimentația publică. Acesteia nu trebuie să-i fie indiferent că unele unități au primit aviz de închidere pentru igienizare (berăria din Tg. Cucului, barul „Intim" din piața Gh. Dimitrov), că în altele instalațiile sanitare sînt închise ori defecte (ospătăria Tg. Cucului, bufetul-expres „Vama"), că personalul nu folosește echipament adecvat (berăria „Caraiman", berăria din Tg. Cucului), că galantarele mai tuturor unităților fac antireclama produselor, că mulți responsabili vădesc dezinteres față de crearea unui cadru plăcut și igienic în unitățile pe care le conduc (D. Iosub și I. Burlacu — berăria din Tg. Cucului, C. Stratulat, barul „Intim", S. Uță, restaurantul „Terasa Tătărași" ș.a.) etc., etc.

Toate unitățile de alimentație publică din Iași, nu numai cele așa-zise „reprezentative", trebuie să ajungă niște localuri care să-i atragă pe consumatori, atît printr-o servire ireproșabilă, o calitate de necontestat a produselor, o curățenie exemplară, cît și printr-un cadru plăcut, ingenios amenajat, civilizat.

SAVA POPOVICI
medic igienist
SILVIU COSTINESCU

Estetica localităților noastre

ÎNTREPRINDEREA DE TRANSPORT BUCUREȘTI I. T. B.

angajează urgent din municipiul București și toate județele țării:

— CONDUCĂTORI AUTO — posesori ai permisului de conducere pentru autovehicule categoria „D" (autobuze);

— CONDUCĂTORI AUTO — posesori ai permisului de conducere categoria „D", pentru a fi pregătiți în vederea obținerii permisului categoria „B" (taxi) cu obligativitatea de a lucra pe autobuz o perioadă de 4 luni pe an.

SE ASIGURĂ:

— retribuția tarifară de încadrare corespunzătoare clasei pe care o au; șoferii de autobuze primesc un spor de 10% și drepturile legale pentru orele suplimentare efectuate;

— legitimații de călătorie pe mijloacele de transport în comun;

— pentru nefamiliști cazarea în căminele întreprinderii;

— masa la cantina întreprinderii la prețuri convenabile;

— întreprinderea dispune de un parc nou de autobuze;

— cei din provincie beneficiază de prevederile Decretului 307/1971 privind stabilirea domiciliului în municipiul București.

Solicitanții se vor adresa astfel:

1. Cei cu permis de conducător auto categ. „D" la Exploatarea transport autobuze cu sediul în București, Calea Șerban Vodă, nr. 164—166, sector 5, telefon: 23.61.54.

2. Cei cu permis de conducător auto categ. „D" care doresc să obțină și permis de conducător auto categ. „B" la Biroul învățămînt I.T.B., str. Dr. Grozovici nr. 4, sector 2, telefon: 12.24.14.

COOPERATIVA „PRESTAȚIUNEA" IAȘI

aduce la cunoștință că a deschis următoarele noi unități:

— **Reparații instalații sanitare și încălziri centrale** pentru populație (pe str. Cuza Vodă nr. 13).

— **Reparații și instalații electrice și închirieri obiecte** (în complexul Splai Bahlui).

— **Strungărie** pentru întreprinderi și populație (pe str. Cloșca nr. 28).

— **Deratizări, dezinsecții** pentru populație și întreprinderi (în complexul Podul de piatră).

— **Coafură și frizerie** (în cartierul Alexandru cel Bun).

— **Unitate pentru reparat izolații termice și hidrofuge** pentru întreprinderi (pe str. Cloșca nr. 28).

De asemenea, anunță că unitatea de încărcat stingătoare, care a funcționat în Piața Halei, s-a mutat pe str. Elena Doamna nr. 6.

La cererea publicului spectator, cinematograful „Victoria" prezintă în continuare pînă la data de 23 februarie a.c. (inclusiv) filmul românesc „Actorul și sălbaticii" (două serii) după următorul program:

Orele: 9,15; 14,15; 17,15; 20,15.

ÎNTREPRINDEREA „VICTORIA" IAȘI

Șos. Țuțora nr. 16

ANGAJEAZĂ DE URGENȚĂ, PRIN CONCURS

— **doi economiști** sau **economiști principali** pentru biroul contabilitate și biroul desfacere.

Condiții de angajare și remunerare, conform Legii nr. 12 din 1971 și Legii nr. 57 din 1974.

Concursul se va ține în ziua de 18 februarie 1975, ora 13,00.

Candidații se pot prezenta zilnic la sediul Întreprinderii „Victoria" Iași, între orele 8—15 la biroul personal-învățămînt-remunerare.

BIBLIOTECA „GH. ASACHI" IAȘI

are vacant

un post de **bibliotecar principal** care va fi ocupat prin concurs conform prevederilor Legii nr. 12/1971. Informații suplimentare se pot obține la sediul bibliotecii, zilnic, între orele 7—15.

PE MERIDIANELE GLOBULUI

„Lumea arabă de la Mașhrek la Maghreb [1]) văzută de președintele Nicolae Ceaușescu"

Sub acest titlu, la Beirut a fost editat recent — pentru prima dată în limba arabă — un volum de texte alese din lucrările tovarășului Nicolae Ceaușescu. Lucrarea a fost editată sub îngrijirea unei cunoscute personalități din lumea politică și ziaristică a Beirutului, dr. Dikran Tosbath, în mai multe rînduri deputat, director al cotidienelor libaneze „Le Soir" și „Ayk", membru în Consiliul superior al Sindicatului presei libaneze.

Prezentînd cititorului arab personalitatea președintelui Republicii Socialiste România, Dikran Tosbath relevă în prefața cărții activitatea intensă, multilaterală, plină de pasiune pe care tovarășul Nicolae Ceaușescu o desfășoară în slujba progresului și prosperității țării sale, pentru cauza generală a păcii și colaborării internaționale. „Pe plan extern — scrie autorul prefeței — Nicolae Ceaușescu, care crede în deschidere și dialog, este un partizan convins al cooperării internaționale — singura care poate asigura pacea și consfinți înțelegerea în lume —, nu a încetat o clipă să militeze cu fermitate și să ia măsurile cele mai îndrăznețe în folosul înțelegerii dintre popoare ; în acest sens, el acționează cu eficacitate, participă la promovarea țărilor lumii a treia, a țărilor în curs de dezvoltare, pentru ca ele să-și unească eforturile și să-și facă cunoscută prezența la scară mondială".

„Tocmai această filozofie — se remarcă în continuare — l-a condus la o apropiere sinceră, curajoasă și reală de lumea arabă, de la Mașhrek la Maghreb, și la o apreciere a acestei lumi potrivit valorii și dimensiunii ei, pledînd în toate împrejurările în sprijinul lumii arabe, în sprijinul înscrierii ei într-o „nouă ordine economică și politică internațională", ordine care să situeze în fruntea programului ei lichidarea marelui decalaj dintre națiunile favorizate și cele defavorizate, „pe baza respectului și avantajului reciproc".

Relevînd strînsa unitate dintre considerentele principiale și activitatea practică ce caracterizează în cel mai înalt grad personalitatea președintelui Nicolae Ceaușescu, autorul prefeței își exprimă convingerea că cititorii vor constata această trăsătură „din înșeși datele reale, faptele concrete, cifrele de necontestat cuprinse în aceste texte alese pe care le publicăm cu plăcere, ca o contribuție la eforturile tuturor oamenilor de bună credință consacrate unei lumi mai bune, ca un omagiu pentru opera înfăptuită cu perseverență de un om care reprezintă și concretizează aspirațiile țării ce îi împărtășește fără rezerve gîndurile, de omul care militează cu credință și entuziasm în sprijinul cauzei arabe, inseparabile de cauza palestiniană, în sprijinul lumii arabe și al popoarelor arabe".

Lucrarea oferă cititorului arab o selecție de texte — grupate tematic — din cuvîntările, rapoartele, declarațiile și interviurile tovarășului Nicolae Ceaușescu. Un loc important în cadrul culegerii a fost rezervat reflectării relațiilor multilaterale dintre România și țările arabe. Textele înmănuncheate în volum evocă preocuparea pentru extinderea colaborării politice, economice, tehnico-științifice și culturale cu țările arabe, scot în relief însemnătatea de prim ordin pe care au avut-o întîlnirile și convorbirile tovarășului Nicolae Ceaușescu cu conducătorii acestor țări pentru reafirmarea și ridicarea pe o treaptă mai înaltă a vechilor relații de prietenie dintre popoarele noastre și a tradițiilor de luptă comună împotriva dominației străine ; ele dau expresie hotărîrii de a se acționa perseverent pentru înfăptuirea tuturor acordurilor și înțelegerilor încheiate cu țările arabe, pentru o cooperare cît mai strînsă în toate domeniile dezvoltării economico-sociale, ca și în lupta generală a popoarelor pentru instaurarea unei noi ordini economice și politice mondiale, pentru făurirea unei lumi mai bune și mai drepte.

Printr-o suită semnificativă de citate este scoasă în relief consecvența cu care tovarășul Nicolae Ceaușescu, secretar general al Partidului Comunist Român, președintele Republicii Socialiste România, s-a pronunțat, din primul moment al războiului din 1967, pentru soluționarea politică, pe cale pașnică, a conflictului din Orientul Mijlociu, pentru retragerea trupelor israeliene din teritoriile arabe ocupate, pentru ajungerea la reglementări care să asigure integritatea și suveranitatea fiecărui stat din această zonă și să deschidă calea unei conviețuiri și colaborări pașnice.

Cartea expune considerațiile șefului statului român asupra problemei palestiniene, în a cărei soluționare corespunzătoare tovarășul Nicolae Ceaușescu vede o condiție primordială pentru instaurarea unei păci trainice și juste în Orientul Mijlociu. Textele selectate în volum redau luările de poziție ale președintelui României socialiste pentru recunoașterea dreptului poporului palestinian de a-și organiza viața de-sine-stătător, corespunzător intereselor naționale, inclusiv de a-și constitui un stat independent, relevă sprijinul activ pe care poporul nostru îl acordă poporului palestinian în lupta sa dreaptă pentru făurirea unei vieți noi, libere și independente.

Volumul apărut la Beirut reprezintă o contribuție importantă la cunoașterea în lumea arabă a coordonatelor și principiilor de bază ale politicii externe românești, așa cum sînt ele definite de secretarul general al partidului, președintele Republicii, tovarășul Nicolae Ceaușescu, un aport valoros la întărirea prieteniei dintre poporul român și popoarele arabe, la cauza cooperării rodnice, în continuă dezvoltare, dintre statul nostru și statele arabe.

[1]) De la răsărit la apus.

Conferința pentru securitate și cooperare în Europa

GENEVA 15 (Agerpres). — Discuțiile fructuoase care au avut loc în ultima vreme în subcomisia privind cooperarea industrială a Conferinței pentru securitate și cooperare în Europa au permis înregistrarea de noi prevederi menite să contribuie la lărgirea și intensificarea cooperării în domeniul industrial, sector determinant al activității economice.

Pe baza propunerii prezentate de delegația română și sugestiilor făcute de delegațiile Uniunii Sovietice, Iugoslaviei, Belgiei, Franței și R.F.G., s-a ajuns la un text care evidențiază o serie de forme de cooperare industrială considerate ca deosebit de utile în raporturile de cooperare dintre țările europene. În această serie sînt incluse : producția și vînzarea în comun, specializarea în producție, crearea, amenajarea și modernizarea întreprinderilor industriale, livrarea de instalații industriale a căror valoare va fi rambursată în produse, societăți mixte, informații tehnice, brevete și licențe, cercetarea industrială etc.

În legătură cu situația din Cipru

ATENA 15 — Corespondentul Agerpres, Ion Badea, transmite : Un comunicat publicat vineri noaptea la Atena, asupra discuțiilor desfășurate la Ministerul grec al Afacerilor Externe, între delegația cipriotă, condusă de Glafkos Clerides, și cea greacă, condusă de Constantin Caramanlis, menționează că cele două părți „au examinat evoluțiile recente ale problemei cipriote și, îndeosebi, recurgerea guvernului cipriot la Consiliul de Securitate". Simbătă dimineață, au continuat convorbirile între cele două părți, delegația greacă fiind condusă de ministrul de externe Dimitrios Bitsios.

Intr-o declarație făcută ziariștilor, Glafkos Clerides a informat că delegația cipriotă va pleca spre New York duminică dimineața.

După cum rezultă din datele disponibile la Atena, o cerere oficială pentru convocarea Consiliului de Securitate nu a fost încă formulată.

*

NAȚIUNILE UNITE 15 (Agerpres). — Secretarul general al O.N.U., Kurt Waldheim, și-a exprimat profunda preocupare față de recenta hotărîre a ciprioților turci de a proclama unilateral nordul insulei stat autonom federat. O declarație în acest sens, dată publicității la sediul Națiunilor Unite, subliniază necesitatea găsirii unei soluții urgente a problemei cipriote, respectîndu-se rezoluția O.N.U. cu privire la asigurarea independenței și integrității teritoriale a Ciprului. Kurt Waldheim a cerut, de asemenea, retragerea trupelor străine din insulă.

Orientul Apropiat

AMMAN 15 (Agerpres). — Sosit în stațiunea balneară Aqaba, din sudul Iordaniei, penultima etapă a turneului pe care îl întreprinde în Orientul Apropiat, secretarul de stat al S.U.A. Henry Kissinger a avut, vineri seara, convorbiri cu regele Hussein.

Intrevederea a prilejuit o trecere în revistă a situației din zona Orientului Apropiat și a căilor de reglementare pe cale politică a conflictului. O atenție deosebită a fost acordată relațiilor bilaterale și posibilităților de sporire a asistenței financiare, militare și economice acordate de Statele Unite părții iordaniene. La sfîrșitul acestor convorbiri — precizează postul de radio Amman — Henry Kissinger a anunțat că va vizita din nou Iordania, în cursul turneului său din luna martie.

*

AMMAN 15 (Agerpres). — Președintele Statelor Unite, Gerald Ford, a adresat regelui Hussein al Iordaniei invitația de a face o vizită la Washington, pentru a purta convorbiri referitoare la evoluția situației din Orientul Apropiat.

TELEX ▪ TELEX ▪ TELEX

● **SOFIA**

Simbătă, la Sofia a fost semnat protocolul de colaborare pe anul 1975 dintre Uniunea Ziariștilor din Republica Socialistă România și Uniunea Ziariștilor din Republica Populară Bulgaria.

● **BERLIN**

Vineri s-au încheiat, la Berlin, lucrările Comitetului internațional de pregătire a celui de-al XI-lea Festival mondial al tineretului și studenților. Au participat reprezentanți din partea a peste 70 de organizații internaționale și naționale de tineret din aproximativ 50 de țări, printre care și din România. Comitetul a hotărît ca următorul Festival mondial al tineretului și studenților să se desfășoare în vara anului 1978, în capitala Republicii Cuba — Havana.

● **MADRID**

Tribunalul Suprem din Madrid — care a reexaminat procesul intentat lui Marcelino Camacho, conducătorul comisiilor muncitorești, și altor nouă lideri sindicali sub acuzația de organizare de greve și apartenență la sindicatele neautorizate de guvern — a redus sentințele pronunțate anterior (ce prevedeau condamnări de la 12 la 20 de ani), hotărînd pedepse de detențiune de la doi ani și jumătate pînă la șase ani. Patru din cei acuzați, aflați sub stare de arest din luna iunie 1972, urmează să fie eliberați.

● **GENEVA**

La Geneva continuă lucrările sesiunii Comisiei pentru produse de bază a U.N.C.T.A.D.

OFICIUL JUDEȚEAN PENTRU CONSTRUIREA ȘI VÎNZAREA LOCUINȚELOR IAȘI

aduce la cunoștința solicitanților că, începînd cu data de 13 februarie 1975, la sediul oficiului din strada Ștefan cel Mare nr. 47—49, în sala relații cu publicul — se poate consulta lista a VII-a de prioritate la acordarea creditelor, care cuprinde solicitanții ce nu au putut fi incluși în listele 1, 2, 3, 4, 5 și 6, precum și acei care au depus avansul în perioada 1 noiembrie 1974—15 ianuarie 1975.

Cei interesați pot face contestații asupra ordinei de prioritate stabilită la această listă, în termen de 15 zile de la afișare, respectiv pînă la 27 februarie 1975.

I.C.S. MĂRFURI INDUSTRIALE IAȘI

aduce la cunoștință onoratei clientele că începînd cu data de 1 februarie 1975 a deschis un nou magazin, în blocul C 4 din cartierul Alexandru cel Bun, cu următoarele raioane :

- MOBILĂ
- FIERĂRIE
- ARTICOLE DE ARTIZANAT, SPORT și JUCĂRII
- TUTUN-ȚIGĂRI.

OFICIUL JUDEȚEAN DE TURISM IAȘI

dispune de locuri la excursiile organizate în China și R.P.D. Coreeană, în perioada 30 mai — 13 decembrie 1975. Preț informativ, lei 14 000.

Pentru perioada februarie — mai 1975 dispunem de locuri la odihnă și tratament la majoritatea stațiunilor din țară.

Înscrierile și informații suplimentare, la sediul oficiului.

TEATRUL DE STAT DE OPERETĂ

cu sediul în București, str. Operei nr. 4, sector 5, organizează, în ziua de 3 martie 1975, o audiție în vederea angajării pentru următoarele posturi :

— **SOLIȘTI VOCALI** (soprane, duene, subrete, juni comici)

— **CORIȘTI** (alto, tenor, bas).

Înscrierile se fac pînă la data de 1 martie 1975.

Informații suplimentare se pot obține la telefon **136348** și 141187.

MICA PUBLICITATE

ANUNȚURI DE FAMILIE

● La a 90-a aniversare, Agnesa și Maria Demeter, și ceilalți 62 de nepoți, urează scumpului lor bunic, Giurgi Erdeș, din Butea — mulți ani, sănătate !

● La a 75-a aniversare, copiii urează mamei lor, Adumitroaie Frăsina, din Popești : La mulți ani fericiți și multă sănătate !

● La a 62-a aniversare și cu ocazia ieșirii la pensie, soția, copiii și nepoții urează dragului lor **TOFĂNESCU TEODOR**, mulți ani fericiți și sănătate !

PIERDERI

● Cine a pierdut la 6 februarie o pereche de mănuși la C.E.C., să telefoneze la 32797.

● Pierdut geantă maron, cu mîner lung — cu valori. Aducătorului foarte bună recompensă. Telefon 30743.

● Pierdut patru chei și un sigiliu, ale Sectorului 41 al Întreprinderii de confecții, str. Manta Roșie — Iași, pe numele Danielovici Elvira. Sigiliul se declară nul.

● Pierdut carnet student pe numele Pancencu Traian. Îl declar nul.

● Pierdut carnet studentă, eliberat de Institutul politehnic Iași, pe numele Bărbulescu Mihai. Îl declar nul.

● Pierdut legitimație studentă, eliberată de Facultatea de biologie, pe numele Bordeianu Brîndușa. O declar nulă.

● Pierdut legitimația eliberată de I.C.S. mărfuri alimentare, pe numele Dianu Maria. O declar nulă.

● Pierdut carnet de calificare (pompier), eliberat de Grupul județean de pompieri Iași, pe numele Bunduc Ion. Îl declar nul.

● Pierdut autorizație de electrician eliberată de I.R.E. Iași, pe numele Bădărău Constantin. O declar nulă.

● Pierdut legitimația de concurs în anul 1973, la Universitatea Al. I. Cuza, pe numele Spiridon Victoria. O declar nulă.

DECESE

● Nepoata anunță cu durere decesul celui ce a fost **TANASE S. CUCOȘ**, 83 ani. Înhumarea, astăzi, ora 15,00, la cimitirul Eternitatea, unde este depus. Regrete eterne !

● Cu adîncă durere familia anunță încetarea din viață a scumpei lor **TOMA MARIA (ANA)**, 72 ani. Înmormîntarea va avea loc astăzi, 16 februarie, ora 14,00, la cimitirul Eternitatea.

● Soția, fiul, nora, nepoata și rudele apropiate anunță cu adîncă durere decesul fulgerător al scumpului lor **RUDOLF PRIMUS**. Înmormîntarea, astăzi, 16 februarie, ora 12.30 la cimitirul Eternitatea, unde este depus. Nu te vom uita niciodată !

● Adînc îndurerați, soția, copiii și nepoții anunță încetarea din viață a preotului **IOAN MIHAILESCU** — Drăgușeni. Înhumarea are loc la cimitirul Păcurari Iași, astăzi, 16 februarie, ora 15.00.

Redacția și Administrația : strada Vasile Alecsandri nr. 8 — Iași. Telefon 11543 · Tiparul : Întreprinderea poligrafică Iași, str. Vasile Alecsandri nr. 6. Telefon 14620.

BIBLIOTECA CENTRALĂ UNIVERSITARĂ „M. EMINESCU" IAȘI

Proletari din toate țările, uniți-vă!

Flacăra Iașului

Organ al Comitetului județean Iași al P.C.R. și al Consiliului popular județean

Anul XXXI — Nr. 8833 | Marți, 18 februarie 1975 | 4 pagini — 30 bani

Tovarășul Nicolae Ceaușescu va face o vizită oficială în Republica Filipine

Președintele Republicii Socialiste România, tovarășul Nicolae Ceaușescu, împreună cu tovarășa Elena Ceaușescu, va face o vizită oficială în Republica Filipine, la invitația președintelui Ferdinand Marcos și a doamnei Imelda Marcos, în prima parte a lunii aprilie 1975.

Intensă activitate politică și organizatorică în vederea alegerilor de la 9 martie

MUNCITORI, TEHNICIENI, INGINERI DIN INDUSTRIE!

Frontul Unității Socialiste vă cheamă să desfășurați larg întrecerea socialistă pentru îndeplinirea și depășirea sarcinilor de plan, pentru realizarea cincinalului înainte de termen, pentru înfăptuirea exemplară a obiectivelor stabilite în Programul partidului și în Directivele celui de-al XI-lea Congres, faceți totul pentru folosirea cît mai deplină a potențialului nostru material și uman, pentru gospodărirea cît mai judicioasă a resurselor de care dispunem, pentru sporirea productivității muncii, înnoirea și modernizarea continuă a produselor, creșterea rentabilității fiecărei întreprinderi! Pe această cale vom asigura sporirea avuției naționale, ridicarea nivelului de viață al întregului popor.

(Din Manifestul Frontului Unității Socialiste)

O nouă și importantă etapă a campaniei electorale

Întîlnirile dintre candidați și alegători

Relatam în ziarul de duminică faptul că, în județul Iași, ca și în cuprinsul întregii țări, s-a încheiat acțiunea de desemnare a candidaților Frontului Unității Socialiste pentru alegerile de deputați de la 9 martie.

Expresie a largului democratism al orînduirii noastre socialiste, cele 1.602 adunări care au întrunit 167.500 de participanți — și în cadrul cărora au fost propuse și aprobate 3.031 de candidaturi pentru cele 1.706 circumscripții electorale din județ, au constituit încă un prilej pentru corpul electoral de a-și manifesta adeziunea deplină și entuziastă față de istoricele hotărîri ale Congresului al XI-lea, față de politica internă și externă a partidului și statului nostru, voința fermă de a face totul pentru a traduce în viață Programul partidului de făurire a societății socialiste multilateral dezvoltate și înaintare a României spre comunism. Așa cum se știe, potrivit prevederilor Legii electorale, într-un mare număr de circumscripții au fost depuse mai multe candidaturi pentru un loc de deputat, creîndu-se astfel posibilitatea alegătorilor de a-și manifesta opțiunea pentru unul dintre cei propuși. În județul Iași, spre exemplu, în cele 12 circumscripții electorale pentru

(continuare în pag. a 2-a)

Volumul investițiilor din cincinalul 1971—1975 echivalează cu investițiile realizate în 11 ani anteriori.

(Din Manifestul Frontului Unității Socialiste).

Adunări generale ale oamenilor muncii

Creșterea productivității muncii pe șantiere — factor esențial pentru îndeplinirea sarcinilor de investiții

Și adunarea generală a oamenilor muncii de la Trustul de construcții industriale s-a dovedit un adevărat forum muncitoresc, cu un profund caracter democratic, forum în care au fost dezbătute probleme esențiale ale activității șantierelor și au fost adoptate măsuri capabile să conducă la îndeplinirea exemplară a sarcinilor în 1975.

La adunarea generală a participat tovarășul Ion Iliescu, membru supleant al Comitetului Politic Executiv al C.C. al P.C.R., prim-secretar al Comitetului județean de partid.

Din angajamentele Trustului de construcții industriale pe 1975.

- **Realizarea planului pe 1975 pînă la 30 noiembrie.**
- **Reducerea duratelor de execuție la 22 de obiective cu termene de punere în funcțiune nominalizate în planul de stat pe 1975.**
- **Creșterea productivității muncii cu 700 lei pe fiecare angajat, față de sarcina planificată.**
- **Reducerea cheltuielilor de producție cu 800.000 lei.**

Avînd în vedere experiența anului trecut, precum și faptul că volumul de lucrări planificat pe 1975 este mai mare cu 43,7 la sută față de realizările din 1974, participanții la adunare au pus în centrul dezbaterilor și au analizat cu simț de răspundere posibilitățile de creștere a productivității muncii.

— Dacă nu vom acționa energic și permanent pentru creșterea productivității muncii — spunea ing. V. Dascălu, șef de serviciu, — vom avea greutăți în îndeplinirea ritmică a sarcinilor. În acest sens, eu cred că trebuie să folosim mai bine forța de muncă de pe șantiere, în funcție de pregătire și calificare. De asemenea, personalul TESA consumă încă prea mult timp pentru elaborarea

EUGENIU ZIDĂRIȚA

(continuare în pag. a 2-a)

Vizita în țara noastră a tovarășului Todor Jivkov

Convorbiri între tovarășul Nicolae Ceaușescu și tovarășul Todor Jivkov

Luni, 17 februarie, au avut loc la București convorbiri între tovarășul Nicolae Ceaușescu, secretar general al Partidului Comunist Român, președintele Republicii Socialiste România, și tovarășul Todor Jivkov, prim-secretar al Comitetului Central al Partidului Comunist Bulgar, președintele Consiliului de Stat al Republicii Populare Bulgaria, care a efectuat o vizită de prietenie în țara noastră.

În cadrul convorbirilor, tovarășii Nicolae Ceaușescu și Todor Jivkov s-au informat reciproc asupra activității și preocupărilor Partidului Comunist Român și Partidului Comunist Bulgar, desfășurării construcției socialiste în cele două țări, apreciind că marile realizări dobîndite de România și Bulgaria în edificarea noii orînduiri contribuie nemijlocit la întărirea forțelor socialismului, la sporirea influenței sale în lume.

Totodată, s-a relevat, cu profundă satisfacție, evoluția mereu ascendentă a relațiilor frățești dintre Partidul Comunist Român și Partidul Comunist Bulgar, a colaborării multilaterale dintre România și Bulgaria, corespunzător intereselor fundamentale ale partidelor, țărilor și popoarelor noastre. A fost exprimată, în același timp, hotărîrea comună de a extinde și diversifica aceste raporturi de prietenie, bună vecinătate și rodnică conlucrare, în toate domeniile, de a intensifica și aprofunda colaborarea și cooperarea economică, de a valorifica mai deplin largile posibilități pe care le oferă progresul rapid al industriei, agriculturii, științei, tehnicii și culturii celor două țări, în folosul amîndurora, al cauzei socialismului și păcii în lume.

Tovarășii Nicolae Ceaușescu și Todor Jivkov au procedat, de asemenea, la un schimb de vederi în probleme actuale ale vieții internaționale, îndeosebi privind securitatea europeană și dezvoltarea colaborării și a raporturilor de bună vecinătate dintre țările balcanice.

Evidențiind schimbările pozitive petrecute pe arena internațională, cei doi conducători au subliniat dorința partidelor și statelor lor de a conlucra mai strîns în vederea încheierii grabnice și cu succes a Conferinței general-europene, a statornicirii pe continentul nostru a unei securități trainice, a unui climat de destindere, cooperare și înțelegere între națiuni, a transformării Balcanilor într-o zonă a păcii și colaborării.

A fost reafirmată voința Partidului Comunist Român și Partidului Comunist Bulgar, a României și Bulgariei de a-și aduce și în viitor întreaga lor contribuție la întărirea unității țărilor socialiste, a partidelor comuniste și muncitorești, a tuturor forțelor antiimperialiste, la înfăptuirea aspirațiilor de pace și progres social ale popoarelor, în lupta împotriva imperialismului și reacțiunii.

Convorbirile s-au desfășurat într-o atmosferă tovărășească, de caldă prietenie.

Dejun oferit de tovarășul Nicolae Ceaușescu

Tovarășul Nicolae Ceaușescu, secretar general al Partidului Comunist Român, președintele Republicii Socialiste România, a oferit, luni, un dejun în onoarea tovarășului Todor Jivkov, prim-secretar al Comitetului Central al Partidului Comunist Bulgar, președintele Consiliului de Stat al Republicii Populare Bulgaria.

Au participat tovarășii Manea Mănescu, Emil Bobu, Cornel Burtică, Gheorghe Cioară, Emil Drăgănescu, Gheorghe Oprea, Dumitru Popescu, Gheorghe Rădulescu, Leonte Răutu, Ilie Verdeț, Ștefan Andrei, Mihai Marinescu, vicepriminiștri ai guvernului, membri ai C.C. al P.C.R., miniștri.

Au luat parte Ivan Abagiev, ambasadorul Bulgariei la București, persoanele oficiale care îi însoțesc pe oaspete.

În timpul dejunului, desfășurat într-o atmosferă caldă, prietenească, tovarășii Nicolae Ceaușescu și Todor Jivkov au rostit toasturi.

Plecarea din București

Tovarășul Todor Jivkov, prim-secretar al Comitetului Central al Partidului Comunist Bulgar, președintele Consiliului de Stat al Republicii Populare Bulgaria, care a făcut o vizită de prietenie în țara noastră la invitația tovarășului Nicolae Ceaușescu, secretar general al Partidului Comunist Român, președintele Republicii Socialiste România, a părăsit, luni după-amiază, Bucureștiul, înapoindu-se în patrie.

La aeroport erau prezenți tovarășii Manea Mănescu, Emil Bobu, Cornel Burtică, Gheorghe Cioară, Emil Drăgănescu, Gheorghe Oprea, Dumitru Popescu, Gheorghe Rădulescu, Leonte Răutu, Ilie Verdeț, Ștefan Andrei, precum și membri ai guvernului, generali și ofițeri superiori.

Erau de față Ivan Abagiev, ambasadorul R.P. Bulgaria la București, și membri ai ambasadei.

După intonarea imnurilor de stat ale Republicii Populare Bulgaria și Republicii Socialiste România, tovarășii Nicolae Ceaușescu și Todor Jivkov au trecut în revistă garda de onoare.

Oaspetele și-a luat apoi rămas bun de la persoanele oficiale române prezente la aeroport, de la membrii ambasadei R.P. Bulgaria.

Numeroși cetățeni ai Capitalei, aflați la aeroport, au aclamat cu multă însuflețire pe conducătorii de partid și de stat ai României și Bulgariei, care au răspuns îndelung manifestațiilor de simpatie ale bucureștenilor.

La scara avionului, tovarășii Nicolae Ceaușescu și Todor Jivkov s-au îmbrățișat călduros, cu multă prietenie, și-au exprimat satisfacția pentru rezultatele acestei noi întîlniri.

Carnet electoral

Manifestări cultural-educative

● La casele alegătorului din localitățile județului, au loc, în aceste zile, bogate activități cultural-educative — expuneri, dezbateri, simpozioane — prin care se relevă realizările obținute de poporul nostru în anii construcției socialismului, direcțiile de dezvoltare ale României în următorul cincinal etc. Aceste acțiuni sînt urmate de bogate programe artistice. Dintre acestea menționăm : „Județul Iași pe coordonatele viitorului" (la Tg. Frumos și Răducăneni), „Tineretul și viitorul comunist al patriei" (Victoria, Trifești, Belcești, Voinești, Tansa, Sirunga), „Dezvoltarea învățămîntului în lumina documentelor celui de al XI-lea Congres al partidului" (Cotnari, Hălăucești), „Sistemul electoral din țara noastră — expresie a profundului democratism" (Țuțora, Todirești, Bivolari).

● La Casa de cultură a sindicatelor din Iași a avut loc simpozionul „Profundul democratism al orînduirii noastre", la realizarea căruia și-au adus contribuția cadre didactice din învățămîntul superior, juriști. A urmat un program coral susținut de grupul vocal al Casei de cultură. O acțiune asemănătoare s-a desfășurat și la Combinatul de fibre sintetice.

● La Trustul de construcții s-a prezentat un grupaj de filme documentare pe tema „România pe calea edificării societății socialiste multilateral dezvoltate", la care au participat numeroși tineri constructori.

● La Spitalul clinic nr. 1, poeții ieșeni Ion Chiriac și Emilian Marcu au realizat un frumos moment poetic „Republica în sărbătoare", după care corul de cameră de la Spitalul de neurochirurgie a susținut un program artistic.

● Peste 200 de cetățeni din Bosia au participat, duminică, la dezbaterea „Opinia publică și rolul ei social-educativ", prilej cu care artiștii amatori din rîndul școlarilor au prezentat un bogat program artistic alcătuit din montaj literar-muzical, coruri, recitări, dans tematic, suite de jocuri populare moldovenești. Acțiuni asemănătoare au avut loc și în satele comunelor Probota și Țigănași.

● La centrele Deleni și Grajduri, în cadrul Concursului județean al artiștilor amatori, s-au întrecut formații de teatru, coruri, brigăzi artistice de agitație, dansuri populare, tarafuri din localitățile amintite și comunele învecinate.

● La Voinești, în cadrul unei acțiuni metodice, s-au prezentat programe ale brigăzilor artistice de la I.C.S. „Moldova" Iași și căminul cultural Voinești, pe marginea cărora s-au purtat discuții între artiști amatori, instructori artistici, activiști culturali privind alcătuirea, conținutul și forma de expresie a programului de brigadă.

Întîlnirile dintre candidați și alegători

(urmare din pag. 1)

Marea Adunare Națională au fost desemnați 16 candidați, în cele 135 de circumscripții electorale județene — 220 de candidați, în cele 69 de circumscripții municipale și 61 de circumscripții orășenești — 118 și, respectiv, 105 candidați, iar în cele 1.429 de circumscripții comunale — 2.572 de candidați. Desemnați de Frontul Unității Socialiste din rîndurile celor mai buni muncitori, țărani și intelectuali, activiști de partid și de stat, bărbați și femei, tineri și vîrstnici, oameni ai muncii care s-au remarcat ca buni gospodari, cu inițiativă și capacitate organizatorică în îndeplinirea politicii partidului și statului nostru, candidații pentru alegerile de la 9 martie se prezintă în fața alegătorilor reuniți de platforma politică a întregului popor, exprimată prin Manifestul Frontului Unității Socialiste.

Întîlnirile dintre alegători și candidați, care vor începe zilele acestea, se înscriu ca o nouă și importantă etapă a campaniei electorale.

Pretutindeni, întîlnirile electorale vor fi puternic impregnate de spiritul și ideile călăuzitoare ale Manifestului Frontului Unității Socialiste, în care toți cetățenii văd o însuflețitoare oglindă a zilei de Azi și a celei de Mîine a României — realități pe care în mod magistral le-a înfățișat, prin documentele sale, cel de-al XI-lea Congres al partidului.

Elocvente manifestări ale spiritului civic, întîlnirile dintre candidați și alegători vor trebui să se constituie într-un rodnic dialog, în cadrul căruia, pornindu-se de la liniile directoare ale documentelor Congresului al XI-lea, să se insiste pe realitățile concrete ale localității și circumscripției respective, pe problemele ce trebuie, cu prioritate, rezolvate și, mai ales, pe modul de antrenare și participare a maselor la soluționarea acelor aspecte ce pot fi înfăptuite cu forțe locale. În cadrul adunărilor vor fi, desigur, formulate și unele propuneri a căror rezolvare va necesita timp și sprijin din partea forurilor ierarhic superioare. Acestea vor fi reținute și tratate cu toată considerația, în așa fel încît fiecare propunere constructivă să-și găsească soluționarea în timpul optim.

Desfășurate sub conducerea nemijlocită a organelor și organizațiilor de partid, întîlnirile dintre alegători și candidații Frontului Unității Socialiste vor contribui într-o măsură sporită la înfăptuirea sarcinilor actuale și de perspectivă, la cultivarea și dezvoltarea simțului civic, la antrenarea largă a maselor la mai buna gospodărire și înfrumusețare a localităților noastre, la conducerea treburilor obștești.

Creșterea productivității muncii

(urmare din pag. 1)

unor documente, situații, tabele ș.a. (unele din ele fiind de prisos), în defavoarea activității de concepție pentru pregătirea, lansarea și urmărirea producției.

— Deși de mulți ani vorbim de creșterea productivității muncii, consider că s-a făcut prea puțin în această direcție — arăta ing. Eduard Fraer, de la Șantierul nr. 3 Botoșani. De pildă, lucrările ce se pretează la mica mecanizare se execută și în prezent manual, dotarea fiind minimă.

Asemenea aspecte au fost abordate și de ing. Ionel Luchian de la Șantierul nr. 6 Suceava, Emil Gherghel, secretarul comitetului de partid de la Șantierul nr. 1 Iași, de Ion Pantelimon, șeful brigăzii de lăcătuși de la același șantier.

Alți vorbitori (ing. Dragoș Aluculesei, de la Șantierul nr. 4 Vaslui, ing. V. Teodorescu, șeful Șantierului nr. 5, ing. Ștefan Țăranu, directorul S.U.T., strungarul Lucian Calfa, maiștrii V. Butnaru și Gh. Pintilie, toți din Iași, ș.a.) s-au referit la alte căi de creștere a productivității muncii, făcînd propuneri valoroase. S-a subliniat astfel necesitatea unei mai bune instruiri a meseriașilor care lucrează cu cofraje plane-metalice, întăririi disciplinei și răspunderii personale, exploatării mai judicioase a utilajelor de pe șantiere, extinderii acordului global, organizării mai bune a producției și a muncii.

S-au făcut referiri și s-a solicitat un sprijin mai substanțial în rezolvarea problemelor de pe șantiere atît din partea corpului tehnic al centralei trustului, cît și a ministerului tutelar. Acum, eforturile trebuie îndreptate, cu prioritate, spre obiectivele care au condiții de execuție. Așa cum se sublinia în adunare, trebuie să se analizeze cu maximă operativitate de către specialiștii trustului, împreună cu delegații Ministerului Construcțiilor Industriale și ai ministerelor titulare de plan, posibilitățile de atacare a lucrărilor cu condiții de finanțare și execuție, dar prevăzute în plan a începe abia în semestrul al II-lea.

Adunarea generală de la Trustul de construcții industriale s-a dovedit fructuoasă, un instrument eficace pentru îmbunătățirea activității pe șantiere.

În încheierea dezbaterilor, a luat cuvîntul tovarășul Ion Iliescu.

Premiere pe scena ieșeană

Duminică, pe scena Teatrului Național „Vasile Alecsandri" din Iași a avut loc premiera spectacolului „Chițimia" de Ion Băieșu, în regia Ancăi Ovanez. Scenografia aparține lui George Doroșenco.

Ieri seară, pe aceeași scenă, s-a prezentat spectacolul în premieră la Iași, cu piesa „Poveste de iarnă" de W. Shakespeare. Regia aparține Cătălinei Buzoianu, iar scenografia lui Paul Salzberger. Cele două spectacole s-au bucurat de succes.

La Opera Română a avut loc spectacolul în premieră la Iași „Ion Vodă cel Cumplit", dramatizare muzicală, populară în două acte de Gheorghe Dumitrescu după un libret de Gheorghe Dumitrescu și George Teodorescu. Conducerea muzicală Radu Botez, regia George Zaharescu, scenografia Hristofenia Cazacu. Maeștri de cor Ion Pavalache și Anton Bișoc, iar coregrafia Dumitru Țiru. Spectacolul s-a bucurat de succes.

Noutăți la Muzeul de istorie naturală

Ce noutăți sînt la Muzeul de istorie naturală din Iași ? Cîteva ni le-a furnizat directorul muzeului, dr. Constantin Mîndru. Astfel, în sala „Monumentele naturii" s-a expus un număr de 24 de tablouri cu plante rare și ocrotite din flora României. De asemenea, pentru colecțiile științifice s-a colectat de pe teren un bogat material de faună : peste 1.000 exemplare de libelule, 3.500 moluște, 1.900 lepidoptere, 2.900 crustacei etc. Toate acestea îmbogățesc colecțiile științifice : în același timp ele sînt puse la dispoziția tuturor specialiștilor.

NOTE

Cînd doi se ceartă...

La blocul din str. Ștefan cel Mare 4, scările B și C din Iași, G.I.G.C.L. a purces la operațiunea, de mult așteptată de altfel, de modernizare a lifturilor care, în treacăt fie spus, în ultimii ani mult năduf au mai produs locatarilor. Dar, o dată începută lucrarea (din primele zile ale lunii ianuarie a.c.) ea nu se mai termină. După lungi tergiversări, lucrătorii Cooperativei „Prestațiunea", cu care a fost contractată lucrarea, au reușit să pună în stare de funcțiune încă cu cîteva zile în urmă cele două lifturi care, însă, nu pot fi date în exploatare întrucît n-a fost executată zidăria la casa liftului. G.I.G.C.L. susține că zidăria trebuie executată de Cooperativa „Prestațiunea" iar aceasta, la rîndu-i, spune că n-a contractat o astfel de lucrare și, ca atare, rămîne în sarcina G.I.G.C.L. să realizeze zidăria, așa cum a făcut-o, în 1974, și la scara A a aceluiași bloc.

Și disputele continuă, în timp ce peste 200 de cetățeni, care locuiesc în apartamentele etajelor superioare de la cele două scări ale blocului amintit, sînt nevoiți să urce zilnic, de cîte 2—3 ori, nenumărate scări. De unde se vede că, în cazul de față, „Cînd doi se ceartă ... sînt păgubiți locatarii".

ALICE OUATU

Cînd risipa beneficiază de cele mai mari rații de furaje

C.A.P. Bîrnova crește oi. De cînd a început perioada de stabulație și pînă acum, conducerea acestei unități, președinte tov. ing. N. Mihailov, n-a dovedit nici un fel de preocupare pentru buna iernare a animalelor. De altfel, după cum a rezultat în urma unui control efectuat de organele agricole județene, nimeni din conducerea C.A.P. n-a trecut pe la turma de ovine să vadă cum sînt cazate aceste animale, dacă sînt hrănite corespunzător, dacă au asigurate condiții în vederea fătărilor. Lipsită de îndrumare, necontrolată în muncă, tov. tehniciană Elena Teodorescu, brigadieră, a lăsat bietele animale să se usuce pe picioare. Cu toate că unitatea dispune de furaje, oilor nu li s-a administrat decît jumătate din rația necesară. În schimb risipa s-a înfruptat din grămadă. Deși există indicații ca grosierele să se administreze numai tocate și preparate, la C.A.P. Bîrnova nu s-a procedat așa. Fînul, pus în cît s-a dat, nu s-a administrat în grătare, ci pe jos, astfel că mai mult s-a părăduit. La toate acestea se adaugă lipsa camerelor de fătare.

„Reușita zootehniei pornește din iesle"

Într-o stare asemănătoare se află și turmele de oi de la C.A.P. Voinești. Niciodată rațiile întocmite n-au fost respectate fiindcă tovarășii din conducerea C.A.P. n-au asistat în nici una din zile la administrarea furajelor. Ca și la Bîrnova, din puținul cît primeau oile se „hrănea" și risipa. Tovarășii V. Mariciuc, președinte, și V. Lascăr, inginer șef, n-au avut grijă să se asigure grătare pentru administrarea fînului, pregătirea furajelor grosiere, lăsînd toate aceste treburi în seama brigadierului Vasile Ilie, care s-a dovedit a nu fi gospodar.

La C.A.P. din comuna Mogoșești, oile aproape că nu se mai pot ridica de jos. Pe baza stocurilor de furaje existente se putea asigura o rație dublă față de cea care s-a administrat pînă acum. În felul acesta s-ar fi putut evita starea necorespunzătoare de întreținere a acestor animale. Fosta conducere a C.A.P. nu s-a interesat de felul cum se munceșe în acest sector, dacă sînt respectate regulile zooveterinare. Lucrătorii de la turmele de oi au făcut și ei ce s-au priceput. Și din cîte s-a constatat au adus turmele într-o stare de întreținere critică. Părtași la aceste neajunsuri sînt și medicii de la dispensarele veterinare. Era de datoria lor să treacă pe la sectorul zootehnic, să acorde sprijinul necesar, cum de altfel ar fi trebuit să procedeze și tovarășii de la primărie. Producția de miei, de lînă, de lapte depinde în mare măsură de buna iernare a animalelor. De aceea invităm pe cei vizați în acest articol, să îndrepte în grabă lucrurile.

GH. POIANĂ

„Săptămîna tineretului păscănean"

Biblioteca orășenească din Pașcani a organizat la sediu și în diferite instituții și întreprinderi un ciclu de acțiuni sub genericul „Săptămîna tineretului păscănean" pe tema responsabilității tinerilor în înfăptuirea actului căsătoriei. Dialogurile pe această temă au fost ilustrate cu prezentări de cărți despre comportarea etică a tineretului și cu lecturi artistice din diferite opere literare, la care și-au dat concursul artiști amatori de la Casa orășenească de cultură.

în 24 de ore

Radio Iași

Programul de seară (18 februarie) : **16,30** Cotidian sonor ; 18,00 Cîntecul care mi-e drag ; 18,20 În emisie, tinerețea ; 18,50 Cîntece interpretate de Feodor Șaliapin ; 19,00 Știri ; 19,05 Cîntece patriotice ; 19,10 Grai și suflet românesc ; **19,30** Pe portativul undelor, melodia preferată ; 20,00 Lecturi dramatizate ; 20,45 Muzică populară ; 21,00 Știri ; 21,05 Supliment la revistei melodiilor ; 21,30 „O sumă de cuvinte" ; 21,35 Revista melodiilor.

Televiziune

8,30 Curs de limbă germană; 9,00 Teleșcoală; 9,50 Îndrumări metodice; **10,00** Curs de limbă franceză; 10,30 File de dicționar (reluare) — Bourvil — filmul „Străbătînd Parisul" ; 12,25 Telex ; **12,30** Închiderea programului ; 16,00 Curs de limba rusă ; 16,30—17,00 Curs de limba engleză ; 17,30 Telex ; **17,35** Legile țării, legile noastre ! Organele puterii și administrației de stat — reprezentante ale poporului. Activitatea în secțiile de votare ; 17,45 Algoritm Tv — Emisiune enciclopedică pentru tineret ; **18,15** Din țările socialiste ; 18,25 Lecții Tv pentru lucrătorii din agricultură ; 19,00 Județele țării pe verticala dezvoltării ; 19,20 1001 de seri : Bugs Bunny ; 19,30 Telejurnal — Curier electoral ; 20,00 Revista economică Tv ; 20,30 Seară de teatru : „Scrisori apocrife" — Premieră Tv ; 21,35 Iarna rusească — Selecțiuni din concertul de închidere a festivalului „Iarna rusească" ; 22,10 24 de ore ; 22,30 Închiderea programului.

Cinematografe

Victoria, orele 9,15 ; 14,15 ; 17,15 ; 20,15 ; „Actorul și sălbaticii". **Republica**, orele 9,00 ; 11,05 ; 14,45 ; 16,50 ; 18,55 ; 21,00 : „A început la Neapole". **Copou**, orele 9,00 ; 11,15 ; 14,15 ; 16,30 ; 18,45 ; 21,00 : „Micul dejun la Tiffany". **Tineretului**, ora 9,00 „Povestea viteazului Ianos" ; orele 11,00 ; 15,00 ; 17,00 ; 19,00 ; 21,00 ; „Timpuri noi". **Nicolina**, orele 16,00 ; 18,00 ; 20,00 ; „Ultima luptă".

În județ : Casa de cultură Pașcani, „Sfînta Tereza și diavolii". **Clubul C.F.R. „Unirea"**. „Rîul înfuriat". **Tg. Frumos**. „Cele 7 logodnice ale căpitanului Zbruev". **Hîrlău**, „O picătură în mare".

Seară de filme franceze

Catedra de limbă franceză a Universității „Al. I. Cuza" prezintă astăzi, la ora 20,30, în amfiteatrul I/1, o seară de filme franceze. Vor putea fi vizionate filmele : „Rabelais", „Péguy", „Le peintre Rouault", „Poètes contemporains", „L'Eure — et — Loir", care vor fi prezentate de lectorul francez J. P. Goujon.

Timpul probabil

Vremea se menține rece, geroasă în cursul nopții. Cerul va fi mai mult senin. Vîntul va sufla slab la început din nord-est, apoi din sud-vest. Temperatura aerului va înregistra valori deosebit de coborîte ; minimele vor fi cuprinse între minus 18 grade și minus 10 grade, mai coborîte în nordul Moldovei, iar maximele între minus 5 grade și plus 1 grad.

Ați scris ziarului

● **Grupului de locuitori ai cartierului Nicolina — Iași :** Prin schițele de sistematizare s-a prevăzut ca noul cartier „Mircea cel Bătrîn" să ocupe suprafața de teren cuprinsă între pîrîul Nicolina și str. Cerna. ● **C-tin Pîrlog, comuna Popricani, satul Țipilești :** Nu vă faceți probleme. Comuna are o schiță de sistematizare. Centrul civic de care vorbiți este un început, transformarea comunei făcîndu-se etapizat. ● **I. Chirvase, str. Mușatini — Iași :** Trebuie să vină cineva din afară pentru a vă alege un responsabil de scară ? Contribuiți cu toți locatarii la educarea copiilor și creați-le condiții și pentru joacă. ● **Ion Diaconu, comuna Vorniceni, județul Botoșani :** Sînteți mulțumit de informațiile și sfaturile ce vi le-am dat. Vrînd detalii vă îndicăm să vă adresați Centrului militar județean. ● **C-tin Florea, str. I. Creangă 51 :** Și la blocurile proprietate personală acționează aceleași acte normative, pe care de altfel spuneți că le cunoașteți. Cereți să se aplice prevederile legale. ● **Două prietene, M. M. și H. L. din Belcești :** Nu înțelegem ce fel de „muncă ușoară" vreți la studiile ce le posedați — absolvente ale școlii generale. De ce nu munciți în cadrul cooperativei agricole de producție ? ● **Alexandrina Daulje, str. V. Lupu nr. 102 A. :** Noi nu putem lămuri chiriașii dv. să se mute. Adresați-vă justiției. ● **D-tru Chirilă și alți 16 semnatari din str. Clopotari — Iași :** Familia Veronica Grigoraș, la care vă referiți, este bine cunoscută de autoritățile locale. A fost și este ajutată, îndrumată. Celelalte aspecte semnalate se verifică de către organele în drept.

A. ALEXANDRU

ALB-NEGRU

Satisfacții

Medicii Ioan Ionescu și Constantin Mihai sînt doi foarte apreciați chirurgi de la Spitalul din Tg. Frumos. Lucrează împreună de peste 10 ani, timp în care au efectuat circa 12.000 intervenții chirurgicale. Satisfacția comună : au redat vieții, familiilor, societății mii de oameni.

NINEL STROESCU
corespondent

Casiera înfuriată

Am mai semnalat și cu alte prilejuri lipsa de respect și atitudinea necuviincioasă față de cumpărători a unor lucrători de la magazinul alimentar nr. 36 (Supermagazin Copou). Zilele trecute, am asistat la comportarea cu totul ieșită din comun a casierei Ecaterina Vicu, față de o cumpărătoare : „Ce, nu știi carte, nu poți să-ți socotești ce cumperi, nu vezi că ? . . .", se înfuriase casiera, izbind sertarele și aruncînd monedele, bancnotele. Pentru astfel de nervi nu există calmante ?

Vînătorească

Vînătorii sînt la datorie, fără să... exagereze. In urma acțiunilor organizate de grupele de vînătoare pentru realizarea planului cinegetic, rezultate meritorii au fost obținute la fondurile Tomești, Pocreaca, Moțca, Pașcani. Numai în ultima vreme, Vasile Paraschiv, de la fondul Răducănenî, a împușcat 3 porci mistreți. Un record la răpitoare îl deține Const. Tucaliuc — din Șipote care realizează, în fiecare an, un vînat bogat : 30—40 de vulpi.

Multe panouri de afișaj de pe străzile Iașului sînt nefolosite, unele găsindu-se într-o stare de deteriorare.
In imagine : un astfel de panou aflat în fața căminului de nefamiliști al întreprinderii de piese auto.
Foto: P. TODICA

SPORT-sport-SPORT

Cupa „16 Februarie"

Duminică, la Iași, s-au desfășurat finalele tradiționalei competiții de masă Cupa „16 Februarie", organizate de asociația sportivă C.F.R., la șah și popice. Pe primele trei locuri, la șah, s-au clasat Mircea Cozlovschi, Valeriu Enache și Dan Cozlovschi. La popice, din cei 44 de concurenți, pe primele locuri s-au situat Mihai Farcaș, Gh. Nistor și Ion Suman ; în clasamentul pe echipe, primul loc a fost ocupat de Depoul C.F.R., urmat de „Țesătura".

V. VĂCĂRIȚA
corespondent

„Cupa 9 Martie"

Din inițiativa comisiei sport-turism a Consiliului județean al sindicatelor, la Iași, au fost organizate întreceri de șah, tenis de masă și popice, dotate cu „Cupa 9 Martie".

Pe ospitaliera arenă de popice a Depoului C.F.R. Iași, au concurat aproape 70 de sportivi, evidențiindu-se Gh. Ursache (I.T.C.I.) — locul I, M. Bolfă (C.F.R.) — locul II și V. Popovici (I.T.C.I.) — locul III.

Șahul a reunit și el un număr mare de participanți (în sala special amenajată la „Țesătura"), care și-au disputat șansele cu o deosebită dîrzenie. Au învins Tr. Dumencu (Proiectantul) — la băieți, și Maria Chindriș (Țesătura) — la fete.

Ca de obicei, jucătorii de tenis de masă și-au dat întîlnire în sala C.S.M. Au rezultat partide interesante, spectaculoase, la reușita cărora au contribuit, printre alții, Florica Bucur (Întreprinderea „Victoria") — învingătoare în întrecerile feminine, I. Șerban (C.F.R.) — locul I și M. Bantaș (Terom) — locul II, la băieți.

C. SILVESTRU

FOTBAL Politehnica, în Bulgaria

Duminică a plecat în R. P. Bulgaria lotul formației divizionare A de fotbal Politehnica Iași. Au făcut deplasarea 16 jucători, însoțiți de antrenorii Ilie Oană și prof. D. Antohi.

Ieșenii vor susține în țara prietenă și vecină două partide amicale.

C.F.R. Pașcani—Politehnica Iași (tineret-speranțe) 2-4 (1-2)

PAȘCANI (de la subredacția ziarului „Flacăra Iașului").

Fotbaliștii de la C.F.R. Pașcani au susținut primele partide amicale din acest sezon în fața propriilor suporteri. Joi, feroviarii au terminat la egalitate (3—3) cu Știința Bacău, iar duminică au fost învinși de echipa de tineret-speranțe a Politehnicii Iași, în care au evoluat și cîțiva jucători de la echipa I. Rezultat final: 4—2 (2—1), în favoarea ieșenilor. Golurile au fost înscrise de : Incze (2), Bandac și Săcăleanu — pentru Politehnica, Dumitru și Ion Gheorghe — pentru C.F.R. A arbitrat foarte bine Ov. Forăscu (Pașcani).

G. ENEA

VOLEI, DIV. B Politehnica Iași—Progresul București 3-2

Un meci obișnuit de divizia B — cum se spune. Cu multă risipă de energie fizică și nervoasă, dar cu mai puține reușite pe celelalte planuri. Inceput timid al ieșenilor, probabil, „speriați" de prezența, în sextetul advers, a fostului internațional de la Steaua, Iorga, și a antrenorului N. Sotir la „cîrma" Progresului. Drept urmare, 15—7 pentru oaspeți. Apoi, reviriment al ieșenilor și 15—8 pentru Politehnica. Dar gazdele greșesc mult la preluări (în special) în setul următor și Progresul îl cîștigă cu 15—9. Apoi, e rîndul bucureștenilor să greșească mai mult, și Politehnica își adjudecă setul IV cu 15—7. In setul decisiv, Politehnica obține o victorie comodă, cu 15—1. Scor final, 3—2 pentru ieșeni.

A condus, cu competență, D. Andrieș (Cluj).

GH. VASILIU

Cutezătorii

Zilele trecute, la Casa pionierilor din Iași a luat ființă asociația sportivă „Cutezătorii", care cuprinde 9 secții, între care scrimă, tir, tenis, tenis de masă, minifotbal, șah. De remarcat că secția de tenis, care beneficiază de un teren bitumizat, a fost afiliată la federația de specialitate.

BASCHET, DIV. B

Prezentînd o formație alcătuită din junioare, care, în prealabil, susținuseră și o partidă în cadrul diviziei naționale a juniorilor și școlarilor (!), Moldova Iași a înregistrat un nou eșec pe teren propriu, de data aceasta, în fața echipei (tot de junioare) Știința Constanța. Succesul constănțenelor, la scorul de 83—53 (39—25), este perfect meritat.

★

Formația de juniorare a Școlii sportive „Unirea" Iași a repurtat, duminică, un frumos succes, întrecînd (în cadrul diviziei școlare) echipa Progresul București cu scorul de 63—61 (26—38).

Adunare festivă dedicată „Zilei ceferiștilor"

Duminică, la Casa de cultură a tineretului a avut loc o adunare festivă dedicată „Zilei ceferiștilor".

Despre importanța și semnificația acestei zile a vorbit ing. Jan Buhman, director tehnic al Regionalei de căi ferate Iași.

La adunare a participat tov. Teodor Călușer, membru al biroului Comitetului județean de partid, președintele Consiliului județean al sindicatelor.

Adunarea s-a încheiat cu un frumos program artistic susținut de formațiile comitetului sindical al C.F.R.

Un nou traseu de autobuze

In scopul îmbunătățirii transportului în comun din cartierul Alexandru cel Bun spre zona industrială, începînd cu data de 20 februarie a.c., se înființează un nou traseu de autobuze, nr. 20 (Alexandru cel Bun—Rond Țuțora). Autobuzele vor circula între orele 5—23,30. Cu aceeași dată se desființează cursele speciale care asigurau legătura între diferite întreprinderi din zona industrială și cartierul Alexandru cel Bun.

Pe scurt

● Baschetbalistele de la Rapid București le-au învins pe cele de la Universitatea Iași, în cadrul diviziei A, cu scorul de 68—42.

● Echipele ieșene de volei, participante în divizia națională a juniorilor și școlarilor, au cîștigat partidele susținute duminică. Jucătoarele Penicilinei au învins la Fălticeni formația Liceului „N. Gane" cu scorul de 3—1, iar băieții de la Ș. S. „Unirea", la Iași, echipa Ș. S. Bîrlad, cu 3—0.

● In zilele de 20 și 21 februarie, la Casa sindicatelor din Iași, vor avea loc întrecerile etapei pe asociație a campionatului republican de juniori la box. Și-au anunțat participarea peste 60 de juniori (mici și mari).

C. RIPA
corespondent

● La primul cros din acest sezon, organizat de Comitetul județean Iași al U.T.C. și C.J.E.F.S., au participat peste 500 de concurenți, elevi din școlile generale și liceele ieșene.

● Pentru membrii A.C.R., care doresc să vizioneze partida internațională de fotbal Cehoslovacia—România, Filiala Iași a Automobil-Clubului Român organizează o excursie în grup cu autoturismele la Praga, în perioada 29 martie — 6 aprilie a.c. Inscrierile se fac pînă la 5 martie.

● Datorită preocupării Consiliului orășenesc pentru educație fizică și sport și a asociațiilor sportive, peste 4.000 de tineri din Pașcani au îndeplinit pînă acum normele complexului „Sport și sănătate". S-au evidențiat, pentru numărul mare de tineri angrenați, asociațiile sportive Știința, Gloria, I.T.A. și C.F.R.

TEATRUL DE STAT DE OPERETĂ

cu sediul în București, str. Operei nr. 4, sector 5, organizează, în ziua de 3 martie 1975, o audiție în vederea angajării pentru următoarele posturi :

— **SOLIȘTI VOCALI** (soprane, duene, subrete, juni comici)

— **CORIȘTI** (alto, tenor, bas).

Inscrierile se fac pînă la data de 1 martie 1975.

Informații suplimentare se pot obține la telefon 136348 și 141187.

I.C.S. MĂRFURI ALIMENTARE IAȘI

reamintește publicului consumator că la magazinele **43 Unic** (telefon 14308), **36 Copou** (telefon 40533), **65 Ciurchi** (telefon 30914), **42 Stejar** (telefon 14001), **21 Podul de Piatră** (telefon 15458), **5 Țesătura** (telefon 16269), **80 Alexandru cel Bun** (fără telefon) unde funcționează micro-case de comenzi pentru transportul la domiciliu al mărfurilor comandate prin telefon, se fac și abonamente la lapte și specialități din lapte (iaurt mare sau mic, Sana, Chefir, Lactor-fruct, Fructola și Jeleu) cu transportul la domiciliu sau prin reținere și ridicare de la magazin de către cumpărător.

OPERA ROMÂNĂ IAȘI

prezintă la sediu :

miercuri, 19 februarie, ora 19,30 spectacolul :

„DON CARLOS"

sîmbătă, 22 februarie, ora 19,30 spectacolul :

„CENUȘĂREASA"

duminică, 23 februarie, ora 15,00 spectacolul :

„SÎNGE VIENEZ"

luni, 24 februarie, ora 19,30 spectacolul :

„CARMEN"

miercuri, 26 februarie, ora 19,30 spectacolul :

„ION VODĂ CEL CUMPLIT"

TEATRUL PENTRU COPII ȘI TINERET IAȘI

angajează :

— un electrician autorizat.

Angajarea se face în conformitate cu Legea nr. 12/1971.

Limita de vîrstă : 35 de ani.

Informații suplimentare la sediul teatrului, strada Ștefan cel Mare, nr. 60, sau la telefon 12434.

G.I.G.C.L.

aduce la cunoștință tuturor abonaților la gaz metan că reviziile anuale și remedierea defectelor se execută de instalatorii autorizați ai G.I.G.C.L., fără plată.

Inlocuirea pieselor uzate (robineți, butoane, arzătoare etc.) se execută contra cost pe bază de chitanță la comanda abonatului.

La cererea publicului spectator, cinematograful „Victoria" prezintă în continuare pînă la data de 23 februarie a.c. (inclusiv) filmul românesc „Actorul și sălbaticii" (două serii) după următorul program :

Orele : 9,15 ; 14,15 ; 17,15 ; 20,15.

INTREPRINDEREA METALURGICĂ IAȘI

angajează urgent :

— 2 șefi manevră

— 3 acari

— 1 mecanic ajutor LDH.

Condiții :

Absolvenți ai școlii profesionale și stagiul militar satisfăcut.

INTREPRINDEREA MECANICĂ „NICOLINA" IAȘI

are vacante

— 2 posturi de impiegați de mișcare

pentru activitatea ce urmează să o desfășoare în stația de transpunere C.F.R. Socola .

Cei interesați se vor adresa la serviciul personal-învățămînt-remunerare.

Vizita în țara noastră a tovarășului Todor Jivkov

Prin Capitală

Tovarășul Nicolae Ceaușescu, secretar general al Partidului Comunist Român, președintele Republicii Socialiste România, și tovarășul Todor Jivkov, prim-secretar al Comitetului Central al Partidului Comunist Bulgar, președintele Consiliului de Stat al Republicii Populare Bulgaria, au făcut, luni dimineața, o vizită în unități industriale și comerciale reprezentative ale Bucureștiului.

Împreună cu conducătorii de partid și de stat ai celor două țări se aflau tovarășii Manea Mănescu, membru al Comitetului Politic Executiv al C.C. al P.C.R., prim-ministru al guvernului, Gheorghe Cioară, membru al Comitetului Politic Executiv al C.C. al P.C.R., prim-secretar al Comitetului municipal București al P.C.R., primarul general al Capitalei, Gheorghe Oprea, membru al Comitetului Politic Executiv al C.C. al P.C.R., viceprim-ministru.

A participat Ivan Abagiev, ambasadorul R.P. Bulgaria la București.

În timpul vizitei, mii și mii de cetățeni au ovaționat cu multă căldură pe tovarășii Nicolae Ceaușescu și Todor Jivkov, manifestîndu-și satisfacția pentru această nouă întîlnire româno-bulgară la înalt nivel, expresie a voinței comune de a dezvolta pe multiple planuri relațiile de colaborare dintre partidele și țările noastre, în interesul construcției socialismului, al progresului economic și social ai celor două popoare vecine și prietene. Ca de fiecare dată cînd se întîlnește cu oamenii muncii, tovarășul Nicolae Ceaușescu s-a interesat de modul cum se realizează sarcinile pe acest an în întrecerea socialistă pentru îndeplinirea cincinalului înainte de termen, cum se înfăptuiesc hotărîrile celui de-al XI-lea Congres al P.C.R.

Vizita începe la cunoscutul magazin bucureștean „Cocor" — una din cele mai importante unități de prezentare a produselor Ministerului Industriei Ușoare —, conceput și realizat la nivelul cerințelor unui comerț modern.

Tovarășul Nicolae Ceaușescu și tovarășul Todor Jivkov vizitează unele raioane, apreciind bunul gust și calitatea produselor prezentate.

Următorul popas îl constituie halele din Piața Unirii. Urmărind modul de organizare a activității, secretarul general al partidului apreciază eficiența sa deosebită și recomandă extinderea metodelor comerciale moderne de aici, în toate unitățile similare.

În continuare, tovarășul Nicolae Ceaușescu și tovarășul Todor Jivkov au vizitat două dintre marile centre ale industriei bucureștene — întreprinderea de mașini grele și cea de mașini-unelte și agregate.

La primul dintre aceste obiective, profilat pe producția de utilaje-gigant de mare complexitate, destinate industriei chimice, metalurgiei și energeticii, gazdele prezintă oaspeților cîteva din succesele obținute în ultimii ani pe linia modernizării și specializării producției.

Aici funcționează, într-o activitate integrată, și Institutul de cercetări și proiectări pentru echipament termoenergetic. Gazdele țin să releve că specialiștii au trecut cu hotărîre la materializarea indicațiilor secretarului general al partidului privind realizarea unor utilaje termoenergetice de mare randament care urmează să funcționeze pe baza unor resurse existente în țară. Se citează în acest context faptul că au fost întocmite proiectele pentru primele 8 tipuri de cazane care vor folosi lignit, precum și cel care va fi alimentat cu șisturi bituminoase, a cărui fabricație a și început.

Pe parcursul vizitării principalelor secții sînt prezentate cîteva din cele mai moderne tehnologii, precum și cîteva din produsele care definesc profilul actual al unității : turbogeneratorul de 330 Mw, coloane de sinteză, convertizoare de oțel, linii de ciment, cazane de mare presiune.

Tovarășul Todor Jivkov manifestă un deosebit interes față de aceste realizări ale constructorilor de mașini din Capitală, apreciind performanțele tehnice ridicate ale utilajelor ce se produc aici.

În timpul vizitei, tovarășul Nicolae Ceaușescu și tovarășul Todor Jivkov arată necesitatea de a se folosi posibilitățile de adîncire a cooperării româno-bulgare în acest domeniu prioritar al industriei celor două țări prietene.

Abordînd cu specialiștii problemele extinderii producției de utilaje complexe, tovarășul Nicolae Ceaușescu cere să se aibă în vedere folosirea cît mai rațională a suprafețelor construite și a celor din exterior, sistematizarea, în perspectivă, a întregii platforme industriale, în așa fel încît să poată fi amplasate în actualul perimetru cît mai multe din viitoarele capacități.

Sintetizînd imaginea cu care pleacă de la marea întreprindere bucureșteană, tovarășul Todor Jivkov notează în cartea de onoare calde aprecieri la adresa harnicului colectiv de aici.

Tovarășul Nicolae Ceaușescu și tovarășul Todor Jivkov au vizitat apoi întreprinderea de mașini-unelte și agregate, unitate de prim rang a industriei noastre constructoare de mașini. Întreprinderea realizează, în prezent, mai cu seamă produse noi, de înaltă tehnicitate, între care mașini-unelte cu comandă-program și numerică, rod al cercetărilor specialiștilor de aici. Oaspeților li se prezintă aceste realizări, precum și unele din preocupările colectivului privind creșterea producției, specializarea ei și îmbunătățirea performanțelor tehnice ale mașinilor-unelte. Ca și la uzina de mașini grele, tovarășul Nicolae Ceaușescu discută și aici cu conducerea ministerului și cu specialiștii centralei unele aspecte legate de necesitatea ca această mare întreprindere bucureșteană să asimileze în fabricație cele mai complexe mașini și utilaje necesare celorlalte ramuri ale industriei noastre.

Tovarășul Todor Jivkov consemnează impresiile lăsate de această vizită, în cartea de onoare a întreprinderii.

În timpul vizitei prin Capitală s-au străbătut noile cartiere Berceni, Titan, Pantelimon și Colentina — unele în plină dezvoltare —, această călătorie pe magistralele bucureștene oferind primului secretar al C.C. al P.C. Bulgar posibilitatea să cunoască aspecte ale realizărilor și preocupărilor manifestate de partidul și statul nostru pentru asigurarea unor condiții tot mai bune de viață, pentru continua înfrumusețare și modernizare a Capitalei.

Pretutindeni, cei doi conducători de partid și de stat au fost salutați cu multă însuflețire de mii de oameni ai muncii, care au ovaționat pentru prietenia și colaborarea frățească dintre popoarele român și bulgar.

TELEX • TELEX • TELEX

• BERLIN

La 17 februarie și-a început activitatea la Berlin grupul de lucru convenit de către comisia de redactare, constituită la întîlnirea pregătitoare de la Budapesta a partidelor comuniste și muncitorești din Europa. Ședințele grupului de lucru sînt prezidate de reprezentantul P.S.U.G. La lucrări participă o delegație a P.C.R., condusă de tovarășul Ștefan Voicu, membru al C.C. al P.C.R.

• ANKARA

Într-un interviu acordat săptămînalului american „Newsweek" ministrul turc al afacerilor externe, Melih Esenbel, a declarat că Turcia se pregătește să închidă bazele militare ale S.U.A. instalate pe teritoriul său. Această hotărîre, a menționat el, a fost adoptată în urma recentei hotărîri a Congresului american de sistare a ajutorului militar acordat Turciei.

• BERNA

Șahinșahul Iranului, Mohammad Reza Pahlavi Aryamehr, a avut luni, la Saint-Moritz (Elveția) o întrevedere cu președintele Franței, Valery Giscard d'Estaing. Potrivit agențiilor de presă, convorbirile dintre cei doi oameni de stat s-au axat pe problemele referitoare la criza de energie și pregătirea conferinței țărilor producătoare și a celor consumatoare de petrol. Totodată, au fost discutate o serie de chestiuni privind relațiile bilaterale.

• TANANARIVE

Comitetul național de orientare militară care a preluat puterea în Republica Malgașă după atentatul împotriva fostului șef al statului, colonelul Richard Ratsimandrava, a publicat un decret prin care își organizează activitatea pînă la formarea unui guvern definitiv în țară. Potrivit decretului, miniștrii, civili și militari, din guvernul constituit recent de colonelul Ratsimandrava, își vor păstra atribuțiile.

PE MERIDIANELE GLOBULUI

Comunicat comun sovieto—britanic

MOSCOVA 17 (Agerpres)

În comunicatul comun dat publicității la încheierea vizitei în U.R.S.S. a primului ministru al Marii Britanii, Harold Wilson, se arată că părțile au analizat problemele relațiilor sovieto-britanice și perspectivele lor de dezvoltare, apreciindu-se că întrevederile marchează începutul unei noi faze în raporturile bilaterale.

Părțile au relevat progresele realizate în cadrul Conferinței pentru securitate și cooperare în Europa, exprimîndu-și convingerea că există premise pentru încheierea celei de-a doua faze și desfășurarea celei de-a treia etape, la cel mai înalt nivel, într-un viitor apropiat.

Uniunea Sovietică și Marea Britanie subliniază necesitatea de a se ajunge cît mai repede posibil la o reglementare justă și durabilă în Orientul Apropiat, bazată pe aplicarea rezoluțiilor Consiliului de Securitate, ținîndu-se cont de interesele legitime ale tuturor statelor și popoarelor din regiune, inclusiv ale poporului arab palestinian și respectînd dreptul tuturor statelor din regiune la o existență independentă. Părțile consideră că Conferința de la Geneva pentru pace în Orientul Apropiat trebuie să joace un rol important pentru reglementarea situației din zonă, lucrările acesteia trebuind să fie reluate cît mai curînd.

Cele două țări se pronunță pentru respectarea principiilor mențlnerii suveranității, independenței și integrității teritoriale a Republicii Cipru, arătînd că recunoaște numai un singur guvern legitim în Cipru, cel condus de președintele Makarios.

Noi obiective lonnoliste ocupate de patrioții cambodgieni

PNOM PENH 17 (Agerpres)

Forțele patriotice cambodgiene au ocupat baza militară a trupelor lonnoliste de la Trapeang Preay, situată la o distanță de 14 km nord-vest de Pnom Penh, au anunțat surse militare din capitala Cambodgiei, citate de agenția United Press International.

Agenția menționată precizează că ofensiva patrioților khmeri împotriva acestei baze a fost declanșată încă de la începutul anului. În cursul acestor lupte, unitățile administrației de la Pnom Penh au pierdut aproximativ 2.000 de militari din cei 7.500 care apărau baza de la Trapeang Preay.

După cum s-a mai anunțat, Pnom Penhul a constituit din nou ținta unor atacuri ale forțelor patriotice, principalul obiectiv fiind aeroportul Pochentong, în perimetrul căruia au explodat, luni dimineață, mai multe rachete.

*

PNOM PENH 17 (Agerpres)

După un asediu îndelungat, forțele de eliberare cambodgiene au capturat, la sfîrșitul săptămînii trecute, orașul Mong Russei, capitală districtuală cu circa 10.000 de locuitori din provincia nordică Battambang. Eliberînd orașul, patrioții khmeri au capturat, totodată, o cantitate de orez estimată la 2.000 de tone, a cărei pierdere reprezintă o grea lovitură pentru trupele lonnoliste, care sînt tot mai precar aprovizionate pe diferitele fronturi de luptă.

După convorbirile Gromîko-Kissinger

GENEVA 17 (Agerpres)

În comunicatul dat publicității la încheierea convorbirilor dintre Andrei Gromîko, ministrul afacerilor externe al U.R.S.S., și Henry Kissinger, secretarul de stat al S.U.A., care au avut loc în zilele de 16 și 17 februarie la Geneva, se menționează că cele două părți au reafirmat dorința de a depune toate eforturile în vederea reglementării problemelor cardinale ale asigurării unei păci drepte și durabile în Orientul Apropiat, prin „respectarea drepturilor legitime ale tuturor popoarelor din această regiune, inclusiv ale poporului palestinian, și prin respectarea dreptului la o existență independentă a tuturor statelor din zonă". În acest sens, părțile consideră necesară reluarea Conferinței de la Geneva pentru pace în Orientul Apropiat.

Cele două părți și-au reafirmat sprijinul față de „independența, suveranitatea și integritatea teritorială a Ciprului, subliniind că recunosc actualul guvern ca singurul guvern legitim al Republicii Cipru".

ÎNTREPRINDEREA ENERGO-REPARAȚII

cu sediul în București, b-dul Mărășești nr. 2, sector 5, telefon 23 26 40

caută urgent tineri care au împlinit vîrsta de 17 ani în vederea calificării în meseriile strungar și turnător-formator prin cursuri de scurtă durată.

Pentru meseria de turnător-formator se primesc absolvenți a minimum 4 clase, iar pentru meseria de strungar absolvenți ai școlii generale din întreaga țară, întreprinderea avînd posibilități de cazare în căminul de nefamiliști.

Actele necesare : carnet de muncă, nota de lichidare, buletin de identitate, certificate de naștere și studii (originale și copii), adeverință de la C.A.P., analiza sîngelui și micro.

Cursanții primesc pe durata școlarizării o retribuție minimă de 1 193 lei lunar, precum și alte drepturi prevăzute de lege : echipament de protecție, de lucru și spor pentru condiții deosebite.

MICA PUBLICITATE

ANUNȚURI DE FAMILIE

• La a 60-a aniversare, soția, fiul, nora și Simona urează dragului nostru Silion Petru, mulți ani fericiți, sănătate.

• Sora, finii și cumnatul urează dragei lor Aneta Rîndașu, ani mulți, fericiți.

VÎNZĂRI-CUMPĂRĂRI

• Vînd mobilă : dulap, studio, masă toaletă, măsuță-televizor. Telefon 33789.

• Vînd autoturism Dacia 1300. Strada Simion Bărnuțiu 45 Iași.

• Preiau contract apartament trei camere. Stejar 18 — Ciochină.

SCHIMBURI DE LOCUINȚE

• Ofer două încăperi naționalizate pentru garsonieră. Popovici Ion, Sărăriei 103 (carte poștală).

OFERTE DE SERVICIU

• Caut persoană îngrijire copil mic. Familia Văleanu, Piața Voievozilor 9, bloc X 6, etaj 2, apart. 4 — cartierul Alexandru cel Bun, după ora 15,30.

• Caut femeie îngrijire copil. Telefon 33052, strada Primăverii 5, apart. 16.

• Caut persoană îngrijire copil. Podul Roș, bloc B, scara A, apart. 31.

PIERDERI

• Pierdut monetar seria 04371 —04416, eliberat de I.C.S. mărfuri industriale Iași — unitatea 206. Se declară nul.

• Pierdut abonament transport auto, eliberat de Autogara Iași, pe numele Ailesei Constantin. Îl declar nul.

• Pierdut decizia de pensie nr. 30082, pe numele Huțanu V. Constantin. O declar nulă.

DIVERSE

• Cordobina Eva mulțumește domnului profesor dr. Petru Balmuș, doamnei doctor Andrian Viorica — Spitalul nr. 2 — Clinica balneologică, pentru atenția și răbdarea cu care a fost tratată în timpul spitalizării.

• Colectivul secției I a Întreprinderii antibiotice transmite sincere condoleanțe familiei Mihai Gavrilescu pentru pierderea suferită.

• Familia Cojocaru, profund îndurerată, mulțumește tuturor celor care au participat la înmormîntarea celui care a fost Cojocaru Eugen, elevul Școlii generale Vînători. În mod deosebit mulțumește tovarășilor profesori : Spulber, Crega, Vladcoski, Cotelea, Iacobuță, Chițu și celorlalți care au participat efectiv la durerea familiei defunctului. Eugen, nu te vom uita niciodată !

DECESE

• Familia îndoliată anunță cu durere încetarea fulgerătoare din viață a celui ce a fost **IACOB GHEORGHE**, pensionar C.F.R. Corpul neînsuflețit se află depus la cimitirul Sf. Vasile, iar înhumarea va avea loc joi, 20 februarie, ora 14.00.

• Soțul, fiul, părinții și rudele apropiate anunță încetarea din viață a scumpei lor ingîner **DIANA CREȚU (DURNAC)**, în vîrstă de 25 ani. Cortegiul pornește de la biserica Sf. Nicolae (str. Vasile Lupu), spre cimitirul Eternitatea, miercuri, 19 februarie, ora 14,00.

• Familiile Iordache Andrei, Garofeanu Titus, Andrieș Corneliu, Vasile Gheorghe și Lăzărescu Ioan sînt alături de cei zdrobiți de durere în urma grelei pierderi a celei ce a fost ing. **DIANA CREȚU — DURNAC**, 25 ani. Amintirea ta va rămîne veșnic în inimile noastre, scumpa noastră Didi.

• Colectivul Filaturii de bumbac Baia Mare anunță cu adîncă durere încetarea din viață a tinerei lor colege **CREȚU VIOLETA DIANA**, în vîrstă de 25 ani. Corpul neînsuflețit se află depus la biserica Sf. Nicolae (strada Vasile Lupu). Înhumarea va avea loc în Iași, miercuri, 19 februarie, ora 14,00, la cimitirul Eternitatea. Exprimăm profunde condoleanțe familiei îndurerate.

• Maria, fiică, anunță cu nemărginită durere moartea fulgerătoare a celei care a fost o bună mamă — **MIRZA I. ANA**, din Albești — Botoșani. Mamă scumpă și dragă, în veci voi fi nemîngîiată și nu te voi uita niciodată !

• Efectivul de ofițeri, subofițeri și angajați civili din Inspectoratul județean Iași al Ministerului de Interne anunță cu profundă durere încetarea fulgerătoare din viață a angajatului civil **PINTILIE CONSTANTIN**, 49 ani, exemplu de conștiinciozitate și dăruire în muncă.

Condoleanțe și sinceră compasiune familiei îndurerate !

Redacția și Administrația : strada Vasile Alecsandri nr. 8 — Iași. Telefon 11 543

Tiparul : Întreprinderea poligrafică Iași, str. Vasile Alecsandri nr. 6. Telefon 14620.

BIBLIOTECA CENTRALĂ UNIVERSITARĂ M. EMINESCU IAȘI

Proletari din toate țările, uniți-vă!

Flacăra Iașului

Organ al Comitetului județean Iași al P.C.R. și al Consiliului popular județean

Anul XXXI — Nr. 8834 | Miercuri, 19 februarie 1975 | 4 pagini — 30 bani

În paginile 2–3

- Școala și viața
- Sport
- Adunarea generală a C.A.P. Drăgușeni
  Dacă punea umărul întreaga obște, producțiile ar fi fost și mai bune
- Om — societate — etică

9 martie

Pe întreg cuprinsul județului

O vie activitate electorală

(Din **Manifestul Frontului Unității Socialiste**)

Cetățeni și cetățene!

Votînd candidații Frontului Unității Socialiste, votați pentru o agricultură modernă, bazată pe cele mai noi cuceriri ale științei, pentru propășirea și înflorirea satelor, pentru prosperitatea întregii țări!

(Din *Manifestul Frontului Unității Socialiste*)

Din partea Comitetului Central al Partidului Comunist Român, Consiliului de Stat și Consiliului de Miniștri ale Republicii Socialiste România

Comitetul Central al Partidului Comunist Român, Consiliul de Stat și Consiliul de Miniștri ale Republicii Socialiste România anunță cu profundă durere încetarea din viață, în noaptea de 17 spre 18 februarie 1975, a tovarășului Chivu Stoica, membru supleant al Comitetului Politic Executiv al C.C. al P.C.R., președintele Colegiului Central de partid, vechi militant al mișcării comuniste și muncitorești din țara noastră.

Fiu credincios al partidului și poporului român, Chivu Stoica și-a dedicat întreaga viață idealurilor clasei muncitoare, cauzei socialismului, desfășurînd o îndelungată și rodnică activitate revoluționară pentru eliberarea socială și națională a poporului român, pentru întărirea partidului și a unității sale, pentru făurirea și dezvoltarea statului nostru socialist, pentru înfăptuirea politicii partidului și statului de edificare a societății socialiste multilateral dezvoltate în patria noastră.

Comitetul Central al Partidului Comunist Român

Consiliul de Stat al Republicii Socialiste România

Consiliul de Miniștri al Republicii Socialiste România

PROGRAMUL PARTIDULUI — forța modelatoare a conștiințelor

AL. FLOAREȘ
doctor în economie

Pe măsură ce se scurge timpul, identificăm în Programul partidului adoptat de Congresul al XI-lea al P.C.R. noi valențe, deopotrivă cu caracter teoretic, practic și formativ.

Fără îndoială, elementul definitoriu al Programului rămîne oglinda fidelă, sintetizatoare, care reușește să pună în valoare, sub puternice fascicole de lumină, tot ceea ce reprezintă mai progresist din trecutul poporului român. Marele Edificiu zidit în anii construcției socialismului cît și cotele pe care ne vom înălța pînă spre finele viitorului deceniu și chiar al întregului mileniu. In deplină simbioză cu responsabilitatea istorică ce îl caracterizează, partidul nostru definește, în acest context, în spiritul activității sale creatoare, de adîncă profunzime marxist-leninistă, CERINȚELE care se impun pentru a parcurge acest drum cu efecte cît mai ample pentru națiunea noastră și cu eforturi cît mai bine gospodărite.

Studierea Programului constituie însă, în egală măsură, o adevărată forță modelatoare a conștiințelor, un izvor de fermenți cultivatori ai patriotismului și eroismului, ai respectului față de trecutul glorios al neamului nostru, față de capacitatea „centrului său vital" de a prelua tot ceea ce a fost mai înălțător, amplificîndu-le la cotele epocii noastre, pe spirala dialectică a vieții.

Forța sa finalizatoare constă tocmai în responsabilitatea și, în același timp, pasiunea și dăruirea oamenilor pentru materializarea prevederilor sale, o dată cu care au loc creșterea viguroasă a cetățenilor patriei, înălțarea spre cultură și civilizație, devansarea celor mai ridicate ritmuri din

(continuare în pag. a 2-a)

Noi, electorii

ION ISTRATI

Urmăresc cu luare aminte, din ianuarie, din ziua în care președintele Republicii noastre și-a pus semnătura pe întiiul Decret din 1975 privitor la alegeri — și sînt puls din pulsația generală a poporului care activizează creator și eficient campania electorală.

La Iași, ca în întreaga țară, acțiunile intense cu caracter politic și cultural-educative oglindesc faptul că avem de-a face cu o operă electorală vastă, concepută și aplicată azi la un înalt grad de largă și autentică democrație socialistă. Cunosc bine pe o seamă din cei ce au fost desemnați să fie candidați și, mărturisesc cu franchețe, că de la fiecare avem, nu puține, de învățat, că fiecăruia i se cuvine respect, stimă și onoare.

Din acest punct de vedere, noi, electorii, trebuie, explicabil lucru, nu numai să îi alegem în mod deliberat, deci, cu adîncă chibzuință și cu spirit de responsabilitate civică și patriotică, ci să le urmăm, fiecare la locul nostru de muncă, exemplul creator.

(continuare în pag. a 2-a)

Pentru îndeplinirea cincinalului

înainte de termen

Utilarea urgentă a suprafețelor de producție disponibile

Inițiativa de anul trecut de a se utila cît mai multe suprafețe de producție disponibile în întreprinderile industriale a dat rezultate bune. Din cei peste 18.000 m.p. identificați la începutul anului au fost utilați pînă în decembrie 9.424 m.p., realizîndu-se astfel o producție suplimentară de peste 73 milioane lei. In luna ianuarie a.c. a fost analizat din nou stadiul utilării suprafețelor disponibile și s-au luat noi măsuri. Sînt de utilat pînă la sfîrșitul anului circa 6.300 m.p. de pe care se poate obține o producție suplimentară de aproape 20 de milioane lei. In privința aceasta s-a obținut o bună experiență la întreprinderile „Nicolina", „Moldova" și altele, care s-au ocupat din timp de procurarea utilajelor, astfel ca acestea să poată fi montate și folosite în cursul anului. Așa cum Intreprinderea de industrializare a laptelui se dovedește a fi printre cele mai operative. Pentru 106 m.p. disponibili, întreprinderea și-a procurat utilajele și a trecut la montarea lor. E vorba de o capacitate pentru fabricarea cazeinei (50 tone pe an) care în 1975 va da o producție de un milion de lei. Rezultate bune are și Intreprinderea de tricotaje și perdele din Pașcani, care și-a procurat aproape jumătate din numărul mașinilor necesare pentru o suprafață disponibilă de 300 m.p.

Utilarea suprafețelor de producție disponibile trebuie făcută în raport cu cerințele reale ale producției, avîndu-se în vedere posibilitățile de aprovizionare cu materii prime și materiale și de desfacere a produselor finite. In majori-

(continuare în pag. a 2-a)

Vitrina — la periferia preocupărilor?

Vitrina este (sau ar trebui să fie), cel mai adesea, o invitație adresată cumpărătorilor ; o invitație estetică, se înțelege. Prin intermediul unei vitrine ingenios concepute, clientela află ce produse deosebite, de calitate, moderne, reprezentative oferă magazinul în speță. Iașul a acumulat, în ultimii ani, o anumită experiență pozitivă în această direcție, iar vitrinele unor unități comerciale din centru sau din cartiere stau mărturie. Atît în Piața Unirii, cît și la magazinul „Moldova", în Copou, în Tătărași, în zona Podu-Roș etc. te întîmpină vitrine elegante, atractive. Din păcate, în aceleași cartiere sau în altele, vitrinele, aceste cărți de vizită ale magazinelor, sînt lăsate uneori în suferință estetică. Lipsa imaginației coabitează, citeodată, cu indiferența și, de aici, se relevă o imagine palidă. La magazinul nr. 3 legume-fructe din Podu-Roș, vitrina largă cuprinde 3–4 pungi stinghere și plăpînde cu ceapă și cartofi, deși în interior se găsește o varietate de produse. Două exemple de unități cu același profil : marochinărie. In Tg. Cucului, vitrina acestui magazin ni s-a înfățișat vioaie, aerată, concepută modern ; în schimb, cea a unității din str. Cuza Vodă — aglomerată, prea baroc alcătuită, încît e greu să reții esențialul.

Magazinul „Moda" din Podu-Roș

Estetica localităților noastre

cu profil de încălțăminte și tricotaje, are o vitrină atractivă, „lucrată" cu gust și simplitate, în total contrast cu unele surate ale ei din străzile Ștefan cel Mare sau Cuza Vodă.

Fiindcă am întîlnit și exemple de magazine ale căror vitrine șochează prin stridențe (restaurante, magazine textile, unități de prestări de servicii, etc.), ne-am adresat unui apreciat pictor ieșean, Dimitrie Gavrilean, cu rugămintea de a-și spune opinia în legătură cu rolul și rațiunea vitrinei :

„Cred, a spus cunoscutul pictor, că vitrina este o primă școală de educație estetică a cumpărătorului, foarte eterogen. Omul privește, mai întîi, în vitrină. Or, unele vitrine sînt de un gust estetic îndoielnic. Ar trebui, consider, ca vitrina să fie concepută sub formă de elemente decorative, care să sugereze plastic, simplu, prin intermediul, să zicem, al unor cuburi colorate sau al altor forme care se înscriu în spațiul vitrinei produsele magazinelor. N-ar fi rău, de asemenea, să se inițieze, eventual lunar, întîlniri între membri ai Filialei Iași a Uniunii artiștilor plastici și vitrinieri, în cadrul cărora s-ar putea aborda probleme teoretice și practice în legătură cu conceptul modern de prezentare a mărfii și de dezvoltare a gustului pentru frumos".

Sugestiile interesante ale lui D. Gavrilean ar trebui luate în considerație ; estetica localității, comerțul și, în ultimă instanță, cumpărătorii n-ar avea decît de cîștigat.

AL. CERBU

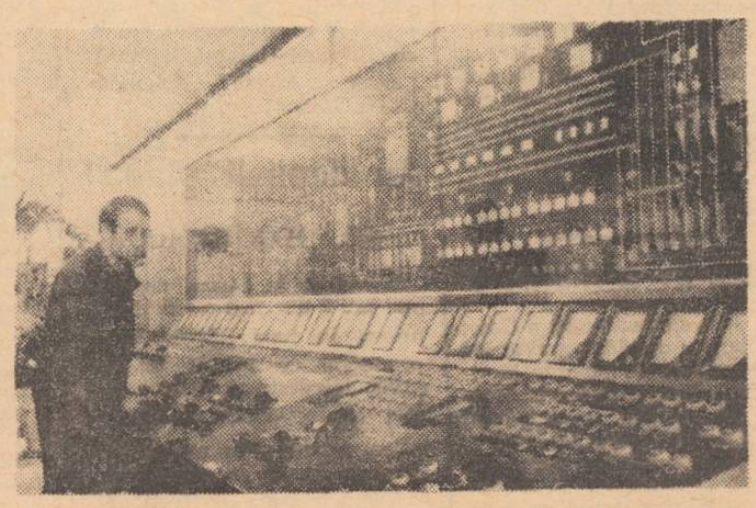

Printre cadrele cu o bună pregătire profesională de la Fabrica „CIMP" se numără și electricianul operator Gh. Bostan. Iată-l urmărind cu atenție buna funcționare a utilajelor în camera de comandă a tabloului sinoptic. Foto : D. ROTARU

ȘCOALA ȘI VIAȚA

Sprijin concret, eficient școlilor cu treapta I liceală !

Cum sînt sprijinite școlile cu treapta I liceală de liceele-bază care le patronează ? Această întrebare am adresat-o unor directori de școli generale. *Prof. Sava Popa* din Vlădeni : Avem două clase la treapta I, una de mecanici agricoli, care aparține de Liceul din Holboca, și alta care depinde de Liceul agricol din Iași. Relația dintre noi și liceele respective există doar pe hîrtie. Nu a venit nimeni de la aceste școli să se intereseze cît de cît de viitorii lor elevi și este știut că din anul III elevii vor trece la liceele-bază. Am încercat să strîngem legăturile cu aceste unități : personal am fost la Holboca de unde am luat niște programe și manuale. Directorul liceului, cam în fugă, pentru că nu avea timp, mi-a arătat niște laboratoare, ateliere. Întrucît elevii fac unele obiecte de specialitate — agrofitotehnie, studiul materialelor, desen tehnic — ar fi absolut necesar un sprijin calificat sub aspect metodic și tehnic cu atît mai mult cu cît noi nu prea știm ce avem de făcut. În consecință, situația la învățătură este slabă : la mecanică, de exemplu, mai mult de jumătate din numărul elevilor nu au întrunit medii de trecere la sfîrșitul primului trimestru școlar. *Prof. Const. Chirilă*, comuna Bosia : Școala noastră cu treaptă liceală din satul Minzătești se află doar la 5 km. de liceul din Holboca, care ar trebui să ne patroneze avînd sarcină în acest sens. Se pare că situația nu convine respectivului liceu, deoarece nimeni de aici nu ne-a vizitat, măcar. Consider că ar fi utilă o colaborare privind în mod special pregătirea tehnico-productivă și de specialitate a elevilor, am putea prelua cîteva repere din planul de producție al liceului, unele ore de practică ar putea să se desfășoare mai eficient acolo. *Prof. Ioan Lupea*, Dobrovăț : Liceul-bază de care depindem noi este Liceul nr. 5 din Iași cu care... nu avem relații. Înțeleg patronajul ca o colaborare pe toate planurile : credem că ar fi util să organizăm niște acțiuni comune — schimburi de experiență, ședințe de catedră, cercuri pedagogice, unele acțiuni cultural-artistice, vizitarea reciprocă a școlilor pentru ca elevii să cunoască viitorul liceu unde vor învăța, să cunoască viitorii colegi. Poate s-ar realiza și pe plan material o colaborare, un sprijin deoarece un liceu este mai bine dotat ca o școală generală. Desigur, există și de partea noastră o vină : nici măcar nu am organizat o excursie la Iași pentru vizitarea liceului-bază.

Acest patronaj—formal în cazurile de față — este dăunător. Atît școlile cu treaptă liceală, cît și liceele-bază au de suferit : primele că nu au experiența necesară, iar cele din urmă că nu se îngrijesc de viitorii lor elevi. Este timpul să se pună ordine în acest mod de a privi lucrurile pornind de la exemplele pozitive oferite, între altele, de liceele nr. 1 și 8 din Iași și cel real-umanist din Pașcani.

ION URSU

Elevi într-un atelier de producție la Întreprinderea „Tehnoton".

„Școala mea— mîndria mea"

Continuă să se desfășoare concursul județean „Școala mea — mîndria mea", organizat de Inspectoratul școlar județean în colaborare cu Comitetul județean Iași al U.T.C. La ultima etapă au concurat Liceul de transporturi auto, Liceul electrotehnic nr. 2 și Grupul școlar al I.M.M.R. Pașcani. Atît la probele practice cît și la cele cultural-artistice, o pregătire superioară au dovedit elevii Liceului de transporturi auto, care s-a calificat pentru faza finală.

„Țara-n sărbătoare"

În sala de festivități a Casei pionierilor din Iași, a avut loc un spectacol de sunet și lumină intitulat „Țara-n sărbătoare". La reușita spectacolului au colaborat cercurile: teatru, cineclub, orchestra populară, clubul „Prietenia". În continuare s-a desfășurat un concurs între două echipaje de pionieri care activează la Casa pionierilor.

Olimpiadă

În cadrul olimpiadei de literatură și limbă română s-a desfășurat concursul „Mihai Eminescu" la care au participat peste 1.250 de elevi din licee și școli profesionale. La faza județeană au obținut rezultate foarte bune elevii : Mihaela Botez, Doina Sava, Doina Murariu, Miruna Popescu, Cristina Unțanu, Luminița Larger, Eugen Pohonciu, Const. Frunză ș.a.

Au depășit planul de producție

Elevii de la Liceul de chimie nr. 2 din Iași au realizat, numai în luna ianuarie, o producție de 100.000 lei, cu 30.000 lei peste prevederi. Au fost confecționate cutii metalice, bucle, s-au montat utilaje în școală în valoare de 65.000 lei, s-a confecționat mobilier pentru cabinetele școlare, s-a amenajat laboratorul de mașini electrice etc.

Programul partidului

(urmare din pag. I)

lume înregistrate și în acest domeniu.

Formarea omului nou are la bază atît însușirea concepției materialist-dialectice despre lume și viață și acționarea în spiritul ei cît și ridicarea gradului de cultură, alături de o temeinică pregătire profesională. Or, Programul partidului schițează, cu o profundă fundamentare științifică, într-un model unitar, cerințele și căile soluționării unor asemenea probleme de stringentă actualitate.

Tot ce oamenii muncii au clădit în anii socialismului — și județul Iași constituie un model edificator al concepției dezvoltării noastre — confirmă mutațiile de conștiință, hărnicia, talentul și competența poporului plămădite laolaltă. În același timp, au fost infirmate teoriile fataliste, vînturate drept act justificator al închinării bogățiilor țării altora, de către politicieni și așa-zișii ideologi ai acestora, împotriva valorificării propriilor resurse, a dezvoltării forțelor de producție pe temelia trainică a industrializării. Ne amintim acum de asemenea teorii ale negării posibilității dezvoltării noastre pe picioare proprii fiindcă ele formau și obiectul confruntărilor partidelor burgheze din perioada farselor electorale.

În aceste zile, cînd ne pregătim să alegem în sfatul țării și al localităților pe cei mai reprezentativi concetățeni, catalizatori ai energiilor noastre, dezbaterea platformei electorale care încorporează în Manifestul Frontului Unității Socialiste Programul și celelalte documente adoptate de Congresul al XI-lea al P.C.R., pune în valoare la scara județului, asemenea întregii țări, noi căi și mijloace capabile să reflecte realismul politicii românești, clădind, o dată cu edificiile materiale care vor dura peste vremuri, conștiința nouă, conștiința devenirii noastre socialiste și comuniste.

Noi, electorii

(urmare din pag. I)

Bineînțeles, cea mai deplină încredere și cea mai nețărmurită iubire a noastră se îndreaptă, firesc, spre secretarul general al partidului, care a fost propus să candideze în Circumscripția nr. 1 a Capitalei.

E de datoria noastră, a celor ce sîntem electori, dar și a celor încă foarte tineri, să fim permanent, în tot ceea ce înfăptuim, cît mai la înălțimea supremului său exemplu !

Concert simfonic

Joi, la ora 20, la Filarmonica de stat „Moldova" din Iași, va avea loc un concert simfonic dirijat de Tiberiu Bera. Solistă : Vanda Brauner. În program „Tarantella" de Marțian Negrea, „Concert pentru pian și orchestră în Re minor" de Mozart și „Simfonia neterminată" de Schubert.

Utilarea urgentă a suprafețelor

(urmare din pag. 1)

tatea cazurilor s-au întocmit studiile tehnico-economice, parțial s-au contractat utilajele, dar întreaga acțiune trebuie să se desfășoare mai energic. La „Victoria" studiul tehnico-economic pentru utilarea celor 2.092 m.p. disponibili s-a întocmit din 1974, dar o parte din utilaje sînt necontractate. La I.U.P.S.R. se mai studiază încă ce destinație trebuie dată unei suprafețe de 272 m.p., iar la industria locală multe mașini nici n-au fost comandate. Există la industria locală o suprafață disponibilă de 1.480 m.p. căreia i se poate da o destinație de mare eficiență economică, însă aceasta cere și multă inițiativă. La Întreprinderea de antibiotice se preconizează ca o suprafață disponibilă de peste 900 de m.p. să fie luată în studiu abia anul viitor. Firește nu putem fi de acord cu această tendință. Ceea ce s-a construit a costat mult și trebuie să procedăm astfel încît de pe aceste suprafețe să se obțină cît mai grabnic o producție de înaltă eficiență economică. Practica contractuală impune ca toate problemele privind utilizarea suprafețelor disponibile să fie rezolvate în cursul trimestrului I a.c. Altfel se pierde posibilitatea de a se obține repartiții pentru încheierea formelor contractuale în vederea obținerii utilajelor în 1976. Totodată, trebuie urgentată aducerea utilajelor (pentru care există formele cuvenite), să nu așteptăm sfîrșitul anului, ci să depunem toate eforturile acum, la început de an. Avem posibilitatea să sporim producția industrială și este de datoria conducerilor întreprinderilor și organizațiilor de partid de a acționa operativ și eficient pentru ca toate suprafețele disponibile să intre cît mai repede în circuitul economic.

SPORT • SPORT • SPORT

VOLEI. DIV. A

Penicilina—la ora confruntărilor decisive

Voleibaliștele de la Penicilina au plecat duminică spre Constanța, localitate unde vor începe întrecerile grupei I valorice a primei divizii feminine. Se anunță o dispută foarte echilibrată, datorită, în special, valorii apropiate dintre echipele Dinamo București, Penicilina și Rapid București. Formația ieșeană se angajează, astfel, într-o serie de confruntări decisive, ce va trebui să însemne sinteza eforturilor depuse în sutele de ore de antrenament de către jucătoarele Ana Chirițescu, Aurelia Ichim, Florentina Itu, Nadia Sava, Mariana Raievschi, Georgeta Popescu, Georgeta Tănasă, Kate Teacenco, Carmen Petrescu, Lucia Constantinescu, Ana Vintilescu și Mihaela Stănilescu, împreună cu antrenorul Nicu Roibescu.

Aruncînd o privire peste programul primei etape (joi, 20 februarie a.c.), se remarcă, fără îndoială, confruntarea dintre Rapid — actuala campioană a țării — și Penicilina. Deși meciul este foarte dificil, nutrim speranța că ieșencele vor face tot ce este posibil pentru a oferi numeroșilor lor simpatizanți o mare satisfacție. În cel de-al doilea meci, se vor întîlni formațiile Dinamo și Farul Constanța.

Entuziasta „galerie" a Penicilinei va fi prezentă și la acest turneu. Pentru a fi în formă maximă, s-a „antrenat" în Sala sporturilor din Iași.

*

Cu prilejul recentei conferințe a Federației române de volei, antrenorului Nicu Roibescu i-a fost acordată Diploma de onoare a C.N.E.F.S., drept recompensă pentru rezultatele obținute în activitatea sa. Totodată, antrenorul ieșean a fost cooptat în Comitetul federal.

C. SILVESTRU

Campionatul masculin de handbal

IAȘI 18 (Agerpres)

Sala sporturilor din Iași găzduiește, începînd de astăzi, ultimul turneu de sală al Campionatului masculin de handbal. În programul primei zile sînt înscrise următoarele partide : Universitatea Craiova — Universitatea București; C.S.U. Galați — CAROM ; Minaur Baia Mare — Independența Sibiu; Steaua — Știința Bacău; Dinamo București — Politehnica Timișoara; Dinamo Brașov — Universitatea Cluj-Napoca.

în 24 de ore

Radio Iași

Programul de seară (19 februarie) : 16,30 Cotidian sonor ; 18,00 Cîntecul care mi-e drag ; 18,20 Albatros ; 18,50 Mici piese instrumentale ; 19,00 Știri ; 19,05 Cîntece patriotice ; 19,15 Inscripții la stema țării ; 19,30 Pe portativul undelor, melodia preferată ; 20,00 Univers muzical ; 21,00 Știri ; 21,05 Auzite din bătrîni ; 21,30 „O samă de cuvinte" ; 21,35 Muzică ușoară.

Televiziune

8,30 Curs de limbă engleză ; 9,00 Teleșcoală ; 10,00 Curs de limbă rusă ; 10,30 Algoritm Tv. ; 11,00 Film serial : „Misiune imposibilă" ; 11,50 Gala maeștrilor : Baritonul Vasile Martinoiu ; 16,00 Curs de limbă germană ; 16,30 — 17,00 Curs de limbă franceză ; 17,35 Din lumea plantelor și animalelor ; 18,15 Forum — emisiune social-politică pentru tineret ; 18.55 Familia ; 19,25 1001 de seri : Bugs Bunny ; 19,30 Telejurnal. Curier electoral ; 20,00 Cadran economic mondial ; 20,15 Telecinemateca. Cîntul Mari regizori : Arthur Penn. „Urmărirea". O producție a studiourilor americane. Premieră Tv. ; 22,10 24 de ore.

Cinematografe

Victoria, orele 9,15 ; 14,15 ; 17,15 ; 20,15 : „Actorul și sălbaticii". **Republica**, orele 9,00 ; 11,05 ; 14,45 ; 16,50 ; 18,55 ; 21,00 : „A început la Neapole". **Copou**, orele 9,00 ; 11,15 ; 14,15 ; 16,30 ; 18,45 ; 21,00 : „Micul dejun la Tiffany". **Tineretului**, ora 9,00 „Povestea viteazului Ianoș" ; orele 11,00 ; 15,00 ; 17,00 ; 19,00 ; 21,00 : „Timpuri noi". **Tătărași**, orele 10,00 ; 14,00 ; 16,00 ; 18,00 ; 20,00 : „Anchetă la Marienbad". **Nicolina**, orele 16,00 ; 18,00 ; 20,00 : „Ultima luptă".

În județ : Casa de cultură Pașcani, „Sfînta Tereza și diavolii". **Clubul C.F.R. Unirea**, „Rîul înfuriat". **Tg. Frumos**, „Cele 7 logodnice ale caporalului „Zbruev". **Hîrlău**, „Poliția sub acuzare".

Opera Română

prezintă astăzi la sediu, ora 19,30, spectacolul **„Don Carlos"**.

Seară de filme germane

Catedra de limbă germană a Universității „Al. I. Cuza" prezintă astăzi, la ora 20,30, în amfiteatrul I/1, o seară de filme germane. Cu acest prilej va putea fi vizionat filmul polițist „Vizită la Alberti" (din serialul „Der Kommissar"), care va fi prezentat de lector univ. Helga Crössmann.

Timpul probabil

Vreme în curs de încălzire. Cerul va fi variabil, cu înnorări mai accentuate în nord și în zona de munte unde local vor fi posibile precipitații slabe, temporare. Vîntul va sufla moderat, la început din sectorul sud-sud-vest, apoi treptat din sectorul nordic. Temperatura aerului, în creștere ușoară ; minimele vor fi cuprinse între minus 4 grade și 0 grade, iar maximele între 0 grade și plus 5 grade.

JOCURI

Electro

ORIZONTAL : 1. Aparat de radio portativ ; 2. Dispozitive electromagnetice — „Electro" ; 3. Rezervor... electric ; 4. Rîu în Elveția — Strădu-ță... ; 5. Neam (fig.) — O sarcină... în temă ; 6. Rîu în U.R.S.S. — „Văd" la televizor ; 7. Încălzește apa — Aur vechi (arh.) ; 8. Negativ... — Tu ! — Ieșire la bobină ! ; 9. Uree ! — Indicator (pl.) ; 10. Megaelectronvolt (arb.)— Ansamblu de conductori electrici (pl.).

VERTICAL : 1. Intrarea transformatorului ! — Zgomot produs la ieșirea amplificatoarelor de audiofrecvență ; 2. Captează undele (pl.) ; 3. Metal cu largi utilizări în electrotehnică ; 4. Slab conducător de electricitate ; 5. Un om excepțional (fig.) — Mediul undelor (poet) ; 6. Les ! — Timp și anotimp ; 7. Instalații electrice — T ! ; 8. Tub electronic — E dublat ! ; 9. Cu sens de egalitate — Lampă cu descărcare electrică în gaze ; 10. De slabă frecvență — Citadelele luminii.

Dicționar : Eme, Tna, Aor, Omo.

GEORGE SĂNDULEANU

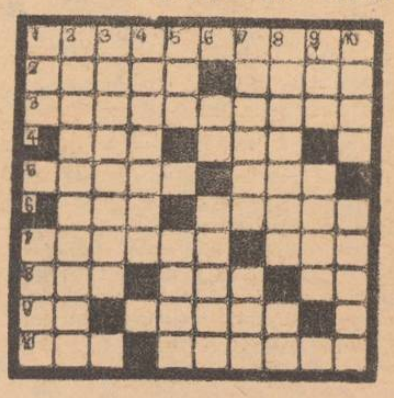

ALB-NEGRU

Inițiativă

O lăudabilă inițiativă a unor consilii populare comunale se materializează în fapte: consiliile populare Ruginoasa, Cristești, Focuri, Țibănești etc. și-au propus să realizeze, prin contribuție în muncă, lucrări de fundații pentru pregătirea drumurilor ce urmează a fi asfaltate. Lucrările au început și ele continuă, Direcția județeană de drumuri și poduri acordînd asistența tehnică și ajutor în utilaje. Inițiativa capătă contururi noi; acum se pregătesc să pornească lucrările, tot prin contribuție în muncă, cetățenii din Deleni, Mogoșești — Siret și din alte comune.

Cu personalul de Hîrlău

Călătoresc adesea cu trenul pe ruta Iași — Podu-Iloaiei — Hîrlău, și aș vrea să semnalez unele aspecte privind personalul ce pleacă la ora 5.45. Vagoanele nu sînt încălzite, iar curățenia lasă mult de dorit: capete de țigări, resturi de mîncare, ambalaje aruncate, bănci murdare de noroi. În majoritatea vagoanelor lipsesc becurile. De această situație se fac vinovați, desigur, și unii cetățeni, dar de ce garnitura, care stă o noapte la Iași, nu poate fi curățită și încălzită? Personalul însoțitor al trenului trebuie să fie mai energic cu călătorii care nu respectă igiena.

GH. OVAS
Splaiul Bahlui nr. 30 Iași

Proverbul cu ulciorul

Ovidiu Cernat, angajat la C.F.S. Iași, nu pleca de la unitate acasă fără să sustragă cîteva bobine cu fir texturat, poliesteric etc. Nu a ținut seama de proverbul cu ulciorul și, cu cîteva zile în urmă, a fost depistat de plutonierul H. Timuș de la circumscripția a III-a de miliție, cu cîteva bobine bine ascunse printre haine. Un control efectuat la domiciliu a scos la iveală că Ov. Cernat avea un adevărat... stoc de fire, în valoare de peste 4.000 lei.

Dispecerul plimbăreț

Dispecerii au obligația să vegheze la respectarea graficelor de circulație de către șoferi; cînd este cazul, să dirijeze autobuzele etc. Asta — teoretic, fiindcă, în realitate, unii, ca Maria Popa, dispecer în Piața Gh. Dimitrov, se plimbă adesea prin piață; șoferii, în căutarea ei, nu se pot încadra în graficele stabilite de conducerea I.T.C.I. Iar pe trasee apar aglomerații.

De la Miliția municipiului

In seara de 13 februarie, în fața centrului de pîine de la Podu-Roș, trei infractori au acostat un cetățean, aflat în stare de ebrietate, căruia i-au sustras un portmoneu cu o sumă importantă de bani. Infractorii au fost reținuți de organul de miliție, cu sprijinul cetățenilor. In schimb, păgubașul a rămas neidentificat. Este invitat să se prezinte la Serviciul miliției municipiului Iași.

Dacă punea umărul întreaga obște, producțiile ar fi fost și mai bune

Adunarea generală a C.A.P. Drăgușeni

In 1974, țăranii cooperatori din Drăgușeni au obținut importante sporuri de producție față de anii anteriori. Comparînd rezultatele din 1970 cu cele din 1974 avem o imagine clară asupra drumului ascendent parcurs de această unitate. Producția globală, bunăoară, a fost cu peste 2,5 milioane lei mai mare în 1974 față de cea realizată în 1970. Concomitent, așa după cum era și firesc, a crescut și valoarea unei norme convenționale care a ajuns anul trecut la aproape 40 de lei. Aceste rezultate, alături de multe altele, au fost cu simț de răspundere analizate atît de darea de seamă prezentată de tov. Constantin Pristavu, președintele consiliului de conducere al C.A.P., cît și de numeroșii țărani cooperatori, participanți la discuții în cadrul recentei adunări generale. Producțiile obținute la unele culturi au fost bune. La cultura porumbului, de pildă, s-au obținut cîte 4.050 kg. boabe, în medie la hectar, unii cooperatori obținînd producții între 5.082 și 5.782 kg. la hectar. Recolta de sfeclă de zahăr a fost cu 3.000 kg. la hectar mai mare decît producția planificată. La alte culturi s-au obținut, de asemenea, producții bune, totuși sub nivelul posibilităților. Așa stau lucrurile la grîu și la floarea-soarelui. Au fost și cauze obiective, secetă, calamități. Participanții la dezbateri au arătat, însă, deschis că nu în toate cazurile rezultatele modeste au la bază asemenea justificări. In cuvîntul lor Ioan Gh. Săvuc, șeful fermei vegetale nr. 2, Dumitru Anghelini, secretarul comitetului de partid din cooperativa agricolă, țăranul cooperator Nicolae Soreanu, ca și Vasile Ghețu, inginerul șef al unității, au criticat aceste aspecte, arătînd că au fost și situații cînd unele lucrări nu au fost executate în epoca optimă și la un nivel calitativ superior. Așa se explică faptul că unii țărani cooperatori, între care Elena Craiu, Vasile Alexa, Maria P. Moraru, Virginia Elisei, care n-au acordat atenția cuvenită lucrărilor de întreținere, au obținut producții mici, în timp ce alții (Maria Eremia, Maria T. Cosovanu, Elena Hurdugan etc.) au depășit la floarea-soarelui, de pildă, producția planificată cu cîte 300 și chiar aproape 700 kg. în medie la hectar. Este de la sine înțeles că dacă întreaga obște urma exemplul fruntașilor, producțiile și veniturile anului trecut puteau fi și mai substanțiale.

In adunare a fost criticat și faptul că în zootehnie, cu toate succesele obținute, realizările nu sînt pe măsura posibilităților. Principala cauză, așa cum a rezultat din dezbateri, are la bază fluctuația de cadre, dar și slaba organizare a muncii, cum pe bună dreptate arăta îngrijitorul Petru V. Scurtu. Nu toți lucrătorii au respectat programul de îngrijire și de furajare a animalelor.

Pentru ca bilanțul acestui an să fie și mai rodnic, adunarea a stabilit un plan concret și cuprinzător de măsuri.

Faptul că după adunarea generală țăranii cooperatori din Drăgușeni au trecut cu și mai multă hotărîre la muncă, constituie cea mai bună dovadă că îndemnurile secretarului general al partidului la recenta Consfătuire a activului din agricultură au găsit aici un puternic ecou.

ANDREI BRATU

I. L. F. Fruntaș — colectivul de la Hîrlău

Colectivul care lucrează la Complexul pentru valorificarea și industrializarea legumelor și fructelor Hîrlău (din cadrul I.L.F. Iași) a obținut pentru activitatea în 1974 drapelul de fruntaș pe întreprindere. Vrednicia colectivului se confirmă și în acest an. Pe luna ianuarie, planul la producția industrială a fost depășit cu 4 la sută, iar în prima decadă a lunii februarie s-a obținut un avans la producția globală de 100.000 lei.

IACOB SOLOMON
coresp.

Om, societate, clică

Au devenit buni prieteni

Trei colegi de muncă, tineri lucrători la aceeași instalație a Combinatului de fibre sintetice Iași, nu se împăcau: se certau, își adresau cuvinte urîte; ba, se mai și loveau. A intervenit un alt tînăr operator, Ioan Ceplinschi. A stat de vorbă cu ei, într-o manieră tinerească. Rezultatul este că în prezent Gh. Pricop, D-tru Cozma și Mircea Radu locuiesc în aceeași cameră ca buni prieteni, iar I. Ceplinschi este primul invitat cînd în „familie" se sărbătoresc diverse evenimente. Ca prieten comun.

O scrisoare, în... 7 ani

„In ultimii 7 ani, mama mi-a trimis doar o scrisoare și un colet, iar tata nimic" — ne scrie Viorel I. Mițca, din comuna Dobrovăț, județul Iași. A fost părăsit întîi de tată, cînd avea 2 ani. Apoi, în 1968, a plecat și mama. Cu ajutorul bunicii și al organelor comunale de stat, a reușit să termine școala generală. Acum, urmează Liceul mecanic-agricol. Bursa primită îi asigură cazarea și masa. Dar în rest? „Părinții noștri (am și o soră în aceeași situație) nu pot fi oare determinați să-și îndeplinească obligațiile față de noi?" — ne întreabă V. M. Bineînțeles că da, adresîndu-vă organelor în drept. Adresa mamei, Aneta Mițca, o aveți: comuna M. Kogălniceanu, județul Constanța. Sperăm să dăm și de urmele tatălui — Ion Mițca — mai ales că, așa cum am fost informați, ar lucra pe raza municipiului Iași.

În culpă este însuși reclamantul!

Vasile Șt. Ghimpu, flotant în satul Suhuleț, comuna Tansa (ultima adresă, fiindcă își schimbă des locul de muncă și domiciliul), ne informează (și dorește ca „acestea să vadă lumina tiparului") asupra unor „abuzuri" din partea Inspectoratului școlar județean Iași și Judecătoriei Pașcani. Să-i satisfacem dorința!

Despre ce este vorba? E căutat pentru a restitui suma de 4.703 lei, corespunzătoare perioadei 9 februarie — 20 mai 1970 (83 zile), timp în care n-a lucrat fiindcă, pentru abateri de la conduita de educator, s-a desfăcut contractul de muncă. Inițial, înainte de confirmarea abaterilor sale, instanța îi dăduse cîștig de cauză. Ulterior, se revine prin sentința civilă nr. 1.638, din 5 august 1971, a Judecătoriei Pașcani, rămasă definitivă. Vasile Ghimpu nu spune un cuvînt despre ea, deși face un lung istoric al litigiilor sale. Este clar că o trece sub tăcere cu bună știință. Se prevalează, în schimb, de sentința nr. 182 din 31 martie 1972 care, subliniem, se referă la altă perioadă de timp nelucrată (de această dată, din vina Inspectoratului școlar, în perioada 1 decembrie 1969 — 9 februarie 1970) și prin care avusese cîștig de cauză. Acreditează ideea că aceasta din urmă s-ar referi la întreaga perioadă (1 decembrie 1969 — 20 mai 1970). **acuzînd în stînga și-n dreapta de necorectitudine și abuz, prezentîndu-se pe sine drept victimă, amenințînd că va reclama în continuare.**

Nu, V. Gh. nu e o victimă! Incearcă doar să simuleze o astfel de postură. Abdică de la cinste, oferind o nouă dovadă, dacă mai era nevoie, că nu-i la înălțimea eticii necesară educatorilor. A reușit pînă acum, schimbînd locurile de muncă, să se sustragă de la restituirea sumei datorate societății. Factorii în drept au datoria să intervină mai decis, obligîndu-l pe V. Ghimpu să se supună hotărîrilor instanței de judecată.

Rubrică realizată de
G. VORONEANU

UNIVERSITATEA „AL. I. CUZA"
IAȘI

organizează cursuri de pregătire pentru candidații care se vor prezenta, în anul 1975, la concursul de admitere în învățămîntul superior.

Orele de pregătire se vor desfășura duminică, începînd de la ora 8,00, conform programului afișat la decanatele facultăților.

CENTRALA DE TURISM O.N.T. „LITORAL"

anunță că examenele de reatestare (pentru ghizii vechi) și de atestare (pentru ghizii noi) vor avea loc în următoarele centre:

— Arad — 21—24 martie;
— Timișoara — 25—31 martie;
— Oradea — 18—22 martie;
— Cluj — 24 martie — 1 aprilie;
— Brașov — 17—20 martie;
— Sibiu — 22—26 martie;
— Iași — 24—27 martie;
— Suceava — 29 martie;
— Craiova — 30—31 martie;
— Constanța — 24—31 martie;
— București — 24 februarie — 1 martie (ghizi vechi);
— București — 2—15 aprilie (ghizi noi).

Informații suplimentare la sediile O.J.T. din centrele menționate și la O. N. T. „Litoral" — Mamaia, biroul ghizi, telefon 3 10 39.

SECTORUL MECANIC DIN CADRUL I.A.S. BUCIUM
centicubează pompe de injecție și bobinează electromotoare de orice tip.

OFICIUL JUDEȚEAN DE TURISM IAȘI
a pus în vînzare locuri la excursiile organizate în U.R.S.S. în trimestrul III și Bulgaria, în trimestrul IV.
Au început înscrierile și la excursia Turul României, din 12—18 mai 1975.
Informații suplimentare la sediul oficiului.

ÎNTREPRINDEREA DE TRICOTAJE „MOLDOVA" IAȘI
pune la dispoziția cumpărătorilor, prin magazinul de prezentare și desfacere propriu, din strada Cuza Vodă nr. 45, un bogat sortiment de articole noi, pentru toate vîrstele, din bumbac, poliester, poliamidă și PNA — de cea mai bună calitate.
Magazinul este deschis zilnic între orele 9,00 și 17,15, cu excepția zilei de vineri, în care magazinul este deschis între orele 9,00 și 14,00.

TRUSTUL DE IZOLAȚII PENTRU LUCRĂRI INDUSTRIALE, ȘANTIERUL 4 IZOLAȚII IAȘI
str. Lăpușneanu nr. 31
angajează urgent (temporar)
— inspector personal.
Angajarea conform Legii nr. 12/1971.
Relații la telefon 16504.

ÎNTREPRINDEREA MECANICĂ „NICOLINA" IAȘI
are vacante
— 2 posturi de impiegați de mișcare
pentru activitatea ce urmează să o desfășoare în stația de transpunere C.F.R. Socola.
Cei interesați se vor adresa la serviciul personal-învățămînt-remunerare.

ÎN ZIUA DE 27 FEBRUARIE 1975, ORA 16,30,

la sediul **ÎNTREPRINDERII COMERCIALE DE STAT PENTRU MĂRFURI INDUSTRIALE IAȘI**, str. Ștefan cel Mare nr. 2 bis, se vor vinde prin licitație publică un număr de 16 autoturisme.

Caracteristicile și prețul de începere a licitației, precum și adresele la care pot fi văzute autoturismele sînt afișate la sediul întreprinderii.

PE MERIDIANELE GLOBULUI

Conferința pentru securitate și cooperare în Europa

GENEVA 18 (Agerpres)

În subcomisia pentru cultură a Conferinței pentru securitate și cooperare în Europa, pe baza unor propuneri prezentate de delegația română, precum și de alte delegații, s-a realizat un acord general asupra unui text prin care se recomandă statelor participante să încurajeze schimburile de experiență în domeniul formării, pregătirii și perfecționării personalului care se ocupă de organizarea activităților culturale. Cooperarea în acest sector vine să se adauge schimburilor de creatori, astfel încît, prin cuprinderea întregii problematici culturale în circuitul schimburilor de experiență, să se obțină o mai bună cunoaștere reciprocă în folosul tuturor. De asemenea, textul convenit prevede organizarea unor schimburi de experiență între cadrele didactice și specialiștii care lucrează în domeniile teatrului, baletului, muzicii și artelor plastice.

Sesiunea Parlamentului vest-european

STRASBOURG 18 (Agerpres)

Luni după-amiază, a început, la Strasbourg, sesiunea de o săptămînă a Parlamentului vest-european, (organ consultativ al Pieței comune).

În prima ședință, Parlamentul a adoptat o rezoluție care condamnă orice măsură de amnistie generală în favoarea criminalilor de război.

În rezoluția adoptată, Adunarea consultativă a „celor nouă" își exprimă regretul că numeroși criminali de război continuă să rămînă nejudecați și cere depistarea și pedepsirea imediată a acestora.

O altă rezoluție, adoptată de Parlamentul european, invită guvernele Angliei și Franței să ia contact cu Comisia C.E.E. pentru a examina împreună diferitele posibilități de ajutor financiar în vederea construirii proiectatului tunel sub Canalul Mînecii.

Președintele Alvarado despre recentele evenimente din Peru

LIMA 18 — Corespondentul Agerpres, Eugen Pop, transmite : În cadrul unui mesaj radiotelevizat, președintele Juan Velasco Alvarado s-a referit la evenimentele care au avut loc, săptămîna trecută, la Lima, cauzate de „iresponsabilitatea politică și antipatriotismul acelora care nu se dau înapoi de la nimic pentru a împiedica mersul victorios al revoluției peruane".

În legătură cu aceasta, șeful statului a arătat că vinovații se fac, în primul rînd, membrii și conducătorii partidului APRA. „Pentru prima oară, a spus Velasco Alvarado, mă refer direct la conducătorii unei grupări politice și la liderul său principal. La aceasta mă obligă amploarea faptelor petrecute, care au umbrit pacea și imaginea Perului". Președintele peruan a subliniat că distrugerea instalațiilor din redacțiile ziarelor „Correo" și „Ojo", precum și incendiile provocate la „Centro Civico" — proprietate a Asigurărilor Sociale — și la Cercul Militar din Lima reprezintă acte de vandalism care „demonstrează vădit inspirația și natura politică a delictelor săvîrșite". „S-a încercat distrugerea a ceea ce se consideră un simbol al acțiunii guvernului, un simbol al uneia din instituțiile ce fac parte din forțele armate aflate la putere". „În spatele celor care au săvîrșit furturile și incendiile stau, fără îndoială, vechile grupări de privilegiați, pe care revoluția i-a alungat de la conducere" — a spus Alvarado.

Convorbiri româno-libiene

TRIPOLI 18 (Agerpres)

La Tripoli au început convorbirile oficiale dintre delegația guvernamentală română, condusă de Ion Pățan, viceprim-ministru al guvernului și ministru al comerțului exterior și cooperării economice internaționale, și delegația țării-gazdă, condusă de ministrul libian al economiei, Abu Bakr Aly El Shefif.

În continuarea vizitei pe care o întreprinde în capitala Libiei, șeful delegației române s-a întîlnit cu ministrii petrolului și dezvoltării agriculturii ai acestei țări. În cadrul convorbirilor, au fost examinate măsurile necesare privind aplicarea acordurilor semnate de președintele Republicii Socialiste România, Nicolae Ceaușescu, și președintele Consiliului Comandamentului Revoluției din Libia, Moamer El Geddafi. Cu acest prilej, miniștrii libieni au subliniat rolul istoric al vizitei făcute la Tripoli de șeful statului român, tovarășul Nicolae Ceaușescu, în dezvoltarea legăturilor de prietenie dintre cele două țări și popoare, pentru mersul ascendent al schimburilor comerciale româno-libiene.

Interviul președintelui R. A. Egipt

WASHINGTON 18 (Agerpres)

Președintele R.A. Egipt, Anwar Sadat, a declarat, într-un interviu publicat la 17 februarie de cotidianul „Washington Post", că Egiptul nu va ataca Israelul atîta timp cît continuă negocierile aflate în curs.

Președintele Sadat a reafirmat, pe de altă parte, că acceptarea de către Egipt a Rezoluției 242 a Consiliului de Securitate constituie după părerea sa o recunoaștere de către țara sa a dreptului Israelului la existență. El s-a declarat dispus să accepte internaționalizarea ansamblului orașului Ierusalim, ca o soluție de schimb în locul restabilirii unei suveranități arabe asupra fostului sector iordanian al orașului.

Șeful statului egiptean a declarat că el va redeschide Canalul de Suez, dar că Israelul va trebui, în prealabil, să procedeze la noi retrageri în Sinai.

În sfîrșit, șeful statului egiptean a subliniat necesitatea de a se pune capăt „stării de beligeranță" cu Israelul. Acest lucru însă, a subliniat el, trebuie să se întîmple la Geneva, în prezența tuturor părților interesate și cu garanții internaționale. Dar Israelul — a insistat președintele Sadat — nu trebuie să ne ceară nonbeligeranța, atîta timp cît ocupă teritoriul nostru.

TELEX • TELEX • TELEX

• NAȚIUNILE UNITE

Reprezentantul permanent al Ciprului la O.N.U., Zenon Rossides, a adresat președintelui în funcțiune al Consiliului de Securitate al O.N.U., Huung Hua (R. P. Chineză), o scrisoare în care se cere convocarea Consiliului de Securitate, în vederea examinării situației din Cipru în contextul hotărîrii liderilor ciprioți turci de a proclama în insulă un stat federat separat

• LONDRA

Un purtător de cuvînt al Foreign Office-ului a anunțat, luni, că guvernul britanic a adresat președintelui S.U.A., Gerald Ford, invitația de a efectua o vizită în Anglia. Aranjamentele definitive pentru această vizită vor fi făcute în perioada următoare.

• KUWEIT

Televiziunea kuweitiană a difuzat un program consacrat României. Au fost prezentate comentarii evidențiind realizările de azi ale țării noastre, precum și filmele documentare „România azi", „Fata de pe Somes" ș.a.

• PHENIAN

Între 11 și 17 februarie, la Phenian a avut loc plenara C.C. al Partidului Muncii din Coreea. Plenara a discutat desfășurarea revoluției ideologice, tehnice și culturale din țară și chemările C.C. al Partidului Muncii din Coreea cu prilejul celei de-a XXX-a aniversări a creării partidului, care se va sărbători în acest an.

• PARIS

Primul ministru francez, Jacques Chirac, va întreprinde, între 19 și 24 martie, o vizită oficială în U.R.S.S., la invitația guvernului sovietic — a anunțat, la Paris, Oficiul primului ministru.

• TOKIO

Filiala din Kyoto a Asociației de prietenie Japonia—România a organizat, la Centrul prefectural pentru cultură și artă, o seară dedicată prieteniei japono-române.

• ISLAMABAD

La Karachi s-a anunțat oficial anularea tuturor restricțiilor privind circulația navelor între Pakistan și India. De asemenea, s-a anunțat că navele celor două țări se vor bucura de regimul prevăzut prin clauza națiunii celei mai favorizate.

• AMMAN

La invitația ministrului educației al Regatului Hașemit al Iordaniei, Zukane Al Hindaui, la Amman a sosit o delegație a Ministerului Educației și Învățămîntului, condusă de Paul Niculescu, viceprim-ministru al guvernului, ministrul educației și învățămîntului.

• BONN

Participanții la Conferința federală a Partidului Social-Democrat din R. F. Germania, desfășurată, luni, la Recklinghausen, au adoptat o rezoluție care vădește preocuparea crescîndă pentru unitatea de acțiune a partidului, ca și pentru orientarea spre o poziție ofensivă în raport cu partidele de opoziție.

• PARIS

La Paris a văzut lumina tiparului lucrarea monumentală „Istoria omenirii" (20 volume), publicată sub egida U.N.E.S.C.O.

• BUDAPESTA

La 18 februarie, a fost semnat, la Budapesta, Protocolul privind schimburile de mărfuri și de plăți între Republica Socialistă România și Republica Populară Ungară, pe anul 1975. Documentul prevede o creștere a volumului schimburilor de mărfuri dintre cele două țări cu 26 la sută față de 1974.

puncte cardinale

Viitorul orașului Minsk

În noul plan general de dezvoltare a orașului Minsk, elaborat de municipalitate, nu se vor mai construi obiective industriale decît la circa 100 de km de oraș. Vor fi restaurate, cu acest prilej, vechile străzi ale orașului, iar Bulevardul Lenin, complet reconstruit după război, își va păstra arhitectura — amintire a acelora care au ridicat orașul din ruine. Populația Minskului, care întrece acum un milion de locuitori, se va dubla în anul 2.000.

Se confirmă legendele ?

O expediție arheologică condusă de Rodrigo Andrade a descoperit, în apropierea orașului Ocambo, o comoară evaluată la 320.000 de dolari, confirmînd astfel legendele privind existența mai multor mari comori în zona respectivă a Mexicului. Obiectele descoperite se referă la prima perioadă a colonizării Mexicului de către spanioli și prezintă o importanță științifică deosebit de mare.

În ajutorul persoanelor distrate

Autoritățile din capitala niponă au hotărît să vină în ajutorul persoanelor distrate, care uită obiecte de valoare în taxiuri. Deoarece pe străzile orașului Tokio circulă aproximativ 40.000 de taxiuri, pasagerilor uituci le este greu să recunoască mașinile în care au uitat obiecte de preț sau diferite acte. De aceea, pe caroseriile se vor înscrie cu litere mari, albe, indicative ale mașinilor formate dintr-un prefix, urmat de un număr cu două sau trei cifre.

Ravagiile alcoolismului

Potrivit publicației medicale spaniole „Tauta", alcoolismul provoacă în această țară, prin efectele pe care le generează în diferite domenii, daune anuale evaluate la uriașa sumă de 19 miliarde de pesetas.

Astfel, arată revista „Tauta", în țară există circa 100.000 de alcoolici inapți de muncă, 2.000 de bolnavi cronici internați în spitale psihiatrice și 12.000 suferinzi de ciroză, care necesită fiecare luni întregi de spitalizare. La toți aceștia se adaugă 36.000 de răniți în accidente rutiere și 150.000 răniți în accidente de muncă datorate alcoolului, fără a mai pune la socoteală pe cei cărora patima beției le scurtează în mod violent existența.

ÎNTREPRINDEREA METALURGICĂ IAȘI

angajează urgent :

– 2 șefi manevră

– 3 acari

– 1 mecanic ajutor LDH.

Condiții :

Absolvenți ai școlii profesionale și stagiul militar satisfăcut.

I.C.S. MĂRFURI INDUSTRIALE IAȘI

aduce la cunoștință onoratei clientele că a deschis un nou magazin, în blocul C 4 din cartierul Alexandru cel Bun, cu următoarele raioane :

– MOBILĂ
– FIERĂRIE
– ARTICOLE DE ARTIZANAT, SPORT și JUCĂRII
– TUTUN-ȚIGĂRI.

COOPERATIVA „PRESTAȚIUNEA" IAȘI

angajează de urgență :

– **un contabil** la resortul prețuri-tarife,
– **un tehnician normator** ramura metal pentru biroul organizare-planificare-normarea muncii, în condițiile Legii 12/1971.

Pentru secțiile productive :
– **electricieni** pentru joasă tensiune,
– **sudori** autorizați ISCIR
– **izolatori industriali.**

De asemenea, se recrutează absolvenți ai liceelor de cultură generală în vederea calificării prin practică la locul de muncă în meseria de fotograf. Tot prin aceeași formă de calificare se recrutează absolvenți de școală generală pentru meseria de **cazangiu.**

Cei interesați se vor adresa la biroul personal-învățămînt al cooperativei din strada Ștefan cel Mare nr. 12–28.

Mica publicitate

ANUNȚURI DE FAMILIE

• Părinții, Cici și Jeni urează dragului lor Corneluș, cu ocazia împlinirii a 14 ani, mulți ani, multă sănătate și mari succese la învățătură.

• Anton, urează din Tg. Ocna, soției sale, Gheorghieș Lucreția, La mulți ani !

DECESE

• Soția, copiii și rudele anunță cu durere încetarea fulgerătoare din viață a scumpului lor **PINTILIE CONSTANTIN,** 49 ani, fost angajat civil la Inspectoratul județean Iași al Ministerului de Interne. Cortegiul pornește din strada Uzinei 1, astăzi, 19 februarie, ora 13,00, spre cimitirul Eternitatea. Veșnic vei rămîne în memoria noastră !

• Fiii, nurorile și nepoții anunță încetarea din viață a scumpului lor tată și bunic **IANISEVSCHI GRIGORE,** 94 ani. Înmormîntarea are loc joi, 20 februarie, ora 12,00, la cimitirul Sf. Vasile.

Redacția și Administrația : strada Vasile Alecsandri nr. 3 — Iași. Telefon 11 543

Tiparul : Întreprinderea poligrafică Iași, str. Vasile Alecsandri nr. 6. Telefon 14620.

BIBLIOTECA CENTRALĂ UNIVERSITARĂ „M. EMINESCU" IAȘI

Proletari din toate țările, uniți-vă!

Flacăra Iașului

Organ al Comitetului județean Iași al P.C.R. și al Consiliului popular județean

Anul XXXI — Nr. 8835 | Joi, 20 februarie 1975 | 4 pagini — 30 bani

În paginile 2–3

- Fiecare comunist — un nucleu mobilizator în marea întrecere!
- Marca fabricii — numai pe produse de calitate superioară
- Sport
- Tinerețe, idealuri, răspunderi

Învățînd din experiența fruntașilor

Spre o recoltă cît mai bogată de sfeclă de zahăr!

La recenta Consfătuire cu activul de partid și de stat din agricultură tovarășul Nicolae Ceaușescu a insistat pe larg și asupra necesității de a se face totul pentru sporirea cît mai rapidă a producției de sfeclă de zahăr. Lucrul esențial este să se ofere acestei culturi condiții mai bune, să se perfecționeze tehnologiile deschizînd cale largă spre generalizarea experienței pozitive. Cu toate că anul trecut condițiile climatice n-au fost întrutotul favorabile acestei culturi, o serie de unități agricole ieșene au reușit să obțină recolte peste așteptări. De la Uniunea județeană a cooperativelor agricole aflăm că în 1974, primele clasate la sfecla de zahăr au fost C.A.P.-urile din Heleșteni, Bălțați și Focuri. La C.A.P. Heleșteni, de pildă, s-au obținut aproape 33 t. în medie la hectar față de 31 t. prevăzute în plan. Pe circa o cincime din lotul cu sarcină de producție specială (10 ha) recolta a ajuns însă la 55 t. la hectar. Dacă lotul a dat producțiile cele mai mari, aceasta s-a datorat în primul rînd amplasării mai judicioase, agrofondului mai corespunzător și condițiilor de irigare. Numai doza de îngrășăminte chimice la hectar, bunăoară, a cuprins 300 kg. superfosfat și 200 kg. de azotat, la care s-a adăugat fertilizarea suplimentară din timpul vegetației. Un efect la fel de favorabil l-au avut, bineînțeles, arătura executată din toamnă, nivelarea perfectă a terenului, cu

G. COSTESCU

(continuare în pag. a 2-a)

Intensă activitate politică și organizatorică în vederea alegerilor de la 9 martie

Au început întîlnirile candidaților cu alegătorii

În atmosfera de puternică însuflețire și elan creator în înfăptuirea istoricelor hotărîri ale Congresului al XI-lea, care domnește pretutindeni în județul nostru, ca și în întreaga țară, au început întîlnirile candidaților Frontului Unității Socialiste cu alegătorii. Moment deosebit de important în desfășurarea campaniei electorale, întîlnirile candidaților pentru alegerile de la 9 martie cu masele de cetățeni constituie un nou prilej de dezbatere largă, în spiritul celei mai înalte responsabilități civice, atît a problemelor economice cît și a celor de ordin social-gospodăresc.

Întîlnirile ce au avut loc ieri la Oțeleni, la Strunga și la Butea, de exemplu, între alegători aparținînd de circumscripția electorală nr. 5 Tg. Frumos pentru Marea Adunare Națională, și tovarășul **Emilian Dobrescu**, membru al C.C. al P.C.R., ministru secretar de stat, prim-vicepreședinte al Comitetului de Stat al Planificării, candidat în această circumscripție, s-au transformat într-un fructuos dialog, cu un pronunțat caracter de lucru. În acest cadru, reprezentanți ai unităților agricole socialiste și instituțiilor din localitățile respective au subliniat atît realizările obținute, îndeosebi în anii ultimei legislaturi, în dezvoltarea economică și social-culturală a comunelor lor, cît și unele probleme ce vor trebui soluționate în viitor, cu eforturi conjugate ale localnicilor și forurilor ierarhice superioare. Participanții la cuvînt, între care Vasile Diac, secretarul comitetului comunal de partid și primarul comunei Oțeleni, Adam Amarandei, președintele C.A.P. din aceeași localitate, Corneliu Văleanu, directorul căminului cultural din Strunga și alții au apreciat că sînt încă destule resurse materiale și umane în fiecare din satele și comunele respective, resurse care, mobilizate într-o mai mare măsură, vor duce la înfăptuirea propunerilor pe care însiși alegătorii le-au făcut cu acest prilej. Fie că-i vorba de mai buna gospodărire a pămîntului sau de extinderea electrificării, de mai buna aprovizionare a unităților cooperației de consum, de îmbunătățirea condițiilor de asistență sanitară, sau de mai buna gospodărire a localităților, în consens cu candidatul, alegătorii au susținut că depinde de ei, în primul rînd, solu-

ALICE OUATU

(continuare în pag. a 2-a)

CU PESTE 80%

CREȘTEREA VENITULUI NAȚIONAL ÎN ACTUALUL CINCINAL

(Din **Manifestul Frontului Unității Socialiste**)

VOM CONSTRUI EXEMPLAR NOILE OBIECTIVE ECONOMICE

Întreg colectivul de constructori de la Trustul de instalații și montaje Iași a luat cunoștință cu viu interes de conținutul Manifestului Frontului Unității Socialiste. Oglindă edificatoare a ceea ce a înfăptuit poporul nostru în ultimii ani și a perspectivelor deschise societății noastre în viitor, el reafirmă un mare adevăr: sub conducerea partidului putem îndeplini cele mai îndrăznețe proiecte în toate sectoarele de activitate. Istoricele hotărîri ale Congresului al XI-lea — platforma

Ing. STELIAN TOMA
secretarul comitetului de partid al Trustului de instalații și montaje Iași

(continuare în pag. a 2-a)

Diplome de onoare micilor gospodari

Casa de cultură a sindicatelor a găzduit o festivitate deosebită: acordarea unor diplome de onoare, de către Consiliul popular municipal, pentru un număr de 18 pionieri care s-au evidențiat în mod deosebit în activitatea de înfrumusețare și bună gospodărire a municipiului în anul 1974. Din lista micilor gospodari care au primit diplome de onoare citățm cîteva nume: Silviu Poenaru, Tatiana Buliga, Cătălina Costinescu, Aurora Olaru, Mihai Feraru, Gh. Popa, Ion Foia, Daniela Ciobănașu, Const. Andrei.

Carnet ieșean

Mai comod, dar nerentabil

Pentru realizarea unor produse mai complexe, uneori cu cîteva mii de repere, întreprinderile colaborează între ele. La noi, în Iași, aproape că nu există o unitate economică fără colaborări. Din păcate însă, și nu de puține ori, colaboratorii din țară, din diferite cauze (obiective sau subiective), nu respectă termenele contractuale de livrare, producînd serioase perturbări în îndeplinirea ritmică a sarcinilor. Și tocmai de aceea, în permanență, trebuie căutate soluții pentru executarea în uzină, cu forțe proprii, a unor subansamble și deci renunțarea la colaborările neeficiente. Sînt cazuri însă cînd unii specialiști vin cu asemenea soluții, dar ele rămîn doar pe hîrtie. „De ce să ne complicăm noi, cînd este mai comod să-și bată capul alte întreprinderi"— spun unele cadre de conducere. Într-adevăr este mai comod, dar nerentabil pentru întreprinderea în cauză, pentru economia națională. De pildă, la I.M. „Nicolina", niște cilindri pentru secția de utilaj terasier se aduc de la o unitate din țară, situată la sute de kilometri. Un grup

EUGENIU ZIDĂRIȚA

(continuare în pag. a 3-a)

La acest strung din atelierul de producție al Facultății de chimie industrială și inginerie chimică, studenții își însușesc deprinderi practice. În imaginea noastră, studenții din anul I Dorina Spoială și Florea Ciprian. **Foto: S. LEONID**

Brigada redacției — la drum

CIORTEȘTI: Mîna bunului gospodar n-a ajuns încă în toate sectoarele

Comuna Ciorteşti a căpătat în ultimii ani o nouă înfățișare. S-a conturat, deja, noul centru civic al comunei prin darea în folosință a unui dispensar uman foarte spațios, o brutărie cu o capacitate de producție de 2,5 tone în 24 de ore, aducțiunea de apă potabilă etc. In stadiul finisării și al construcției se află două grădinițe, un magazin universal, un atelier-școală și un nou cămin cultural.

La casa alegătorului — vie activitate

Vizităm una dintre cele trei case ale alegătorului și întîlnim o vie activitate. Mai multe cadre didactice pregăteau fotomontaje cu aspecte din realizările comunei, în vitrine erau expuse documente de partid și de stat, lucrări din literatura social-politică. „In aceste zile, ne spunea prof. Aurel Volocaru, locțiitorul secretarului comitetului comunal de partid, vom termina încă 25 de panouri cu cifre și fapte, care oglindesc realizările poporului nostru, direcțiile de dezvoltare ale țării în următorul cincinal". Artiștii amatori se pregătesc să întîmpine importantul eveniment de la 9 martie. Cele două formații de teatru și-au inclus în repertoriu lucrări adecvate campaniei electorale, iar brigăzile de agitație din Ciorteşti, Șerbești și Deleni au prezentat deja programe artistice cu prilejul diferitelor manifestări.

Înfrumusețare doar la centru

Așadar, în centrul comunei se face simțită mîna bunului gospodar. Păcat, însă, că acțiunea de înfrumusețare și gospodărire nu s-a extins și în restul localității. Dacă cobori spre sediul C.A.P. și îndrăznești să vizitezi sectorul zootehnic, cu greu poți să-ți realizezi această dorință. Tractoarele care au circulat prin sat au lăsat urme adînci, pe drumuri, făcîndu-le impracticabile. In incinta sectorului zootehnic stau aruncate la voia întîmplării tot felul de atelaje, unelte, butoaie. Președintele C.A.P. Ciorteşti, C-tin Turculeț, se gîndea la modul de sancționare a șefului de fermă. Mai bine ar mobiliza oamenii pentru ca și această zonă a satului să-și schimbe aspectul.

Pe sub tejghea

Impreună cu tov. Vasile Budacă, primarul comunei, am făcut unele constatări și în sectorul cooperației de consum: gestionarii bufetului și magazinului sătesc nu s-au prezentat la serviciu în ziua respectivă (18 februarie a.c.). Șeful magazinului mixt, Maria Manciu, era la Iași pentru rezolvarea unor treburi personale, lăsîndu-și soțul, care nu se preocupă de întocmirea notelor de comenzi, de curățenia unității, ci de dosirea celor mai

IOAN ȘCHIOPU
G. LUPU

(continuare în pag. a 2-a)

Fiecare comunist—un nucleu mobilizator în marea întrecere!

Viața de partid

A trecut mai bine de o lună din momentul în care colectivul de muncă al Combinatului de fibre sintetice Iași a chemat la întrecere socialistă, pe anul 1975, unitățile industriei petrochimice, organice și de fibre sintetice. Ce fac comuniștii de la unitatea ieșeană, fruntașă în întrecerea de anul trecut, pentru îndeplinirea propriilor angajamente?

Ne-am oprit la una din secțiile noi ale combinatului — fibră II. Și nu întîmplător. „In fața colectivului secției, încă în proces de formare și sudare, s-au ridicat și se ridică importante probleme, mai ales pe linia întăririi disciplinei de producție, factor esențial pentru îndeplinirea planului de stat și angajamentelor. Este o secție în care organizației de partid i se cere o muncă foarte intensă" — aprecia comunistul Ion Zarzu, șef de formație. Mai concret, este vorba de munca celor 4 organizații de bază, birourilor acestora, comitetului de partid pe secție, fiecărui comunist în parte, în condițiile în care însăși organizația de partid — chiar dacă cuprinde un nucleu de comuniști cu experiență — este tînără. „Anul 1974 a marcat — aprecia Gh. Dubinciuc, secretarul comitetului de partid pe secție — importanți pași înainte în întărirea organizației noastre, atît organizatoric cît și în privința creșterii numărului de membri. Dar, ponderea comuniștilor în totalul lucrătorilor este încă mică, ceea ce ne obligă ca, paralel cu primirea de noi membri, să insistăm ca fiecare comunist să fie un nucleu mobilizator, de inițiativă și exigență".

Un asemenea obiectiv a fost urmărit și atunci cînd, în adunarea generală deschisă din luna ianuarie, comuniștii din schimbul C au chemat la întrecere celelalte 3 organizații de partid din secție. Obiectivul nr. 1: mobilizarea tuturor lucrătorilor la îndeplinirea sarcinilor de producție. In ziua cînd am fost prezenți aici, tocmai se definitivau obiectivele, criteriile de apreciere a rezultatelor întrecerii, se stabileau ultimele amănunte pentru evidența precisă a realizărilor pe fiecare schimb și instalație. Fiecare comunist primea o responsabilitate precisă: a se ocupa de cîțiva lucrători pe care să-i îndrume, să-i ajute, să-i urmărească cum muncesc. „Avem, spunea subinginerul C-tin Răschitor, secretarul biroului organizației de bază din schimbul C, cazuri de neglijență, de neurmărire atentă a parametrilor tehnologici, de absențe și întîrzieri la program. Organizația de partid ar fi putut acționa mai eficient dacă toți comuniștii și-ar fi făcut datoria. Or, anul trecut, chiar în cadrul birourilor au fost cazuri cînd doar 1—2 membri au fost activi. Iată de ce îmbunătățirea stilului de muncă ne preocupă acum în mod deosebit".

Mai mult trebuie să facă organizația de partid din secție și pentru îmbunătățirea activității educative desfășurate de organizația U.T.C., pentru conclucrarea dorită între aceasta din urmă și sindicat. Iată doar cîteva obiective pe care comitetul de partid din secție le are pe agenda sa de lucru. O dată cu punerea la punct a ultimelor detalii pe linie organizatorică, este vremea trecerii la urmărirea modului de aplicare a măsurilor stabilite. Ne aflăm la jumătatea primului trimestru al anului cînd întrecerea socialistă trebuie să-și arate primele roade, concretizate în ritmicitatea producției, depășirea sarcinilor planificate.

G. VORONEANU

Spre o recoltă cît mai bogată

(urmare din pag. 1)

combinatorul, semănatul la timp și de calitate — precedat în condițiile secetei din primăvara trecută de o irigare, de aprovizionare, — ca și întreținerea cu grijă a culturii (față de alți ani s-a extins întreținerea mecanică și s-a aplicat o prașilă manuală în plus). „Fără a subestima rolul celorlalți factori — observa tov. P. Ionescu, inginerul șef al unității — consider, totuși, că la noi sporurile de producție se datoresc în mare măsură asigurării densității optime — problemă urmărită atît la semănat, cît — mai ales — la rărit, pe care l-am executat imediat ce plantele aveau două frunze". O observație îndeobște cunoscută, dar, din păcate, încă ignorată în multe locuri, unde rezultatele slabe din 1974 își au originea, printre altele, și în faptul că răritul plantelor s-a făcut cu sapa mare în detrimentul densității. Asemenea învățăminte oferă desigur și experiența altor unități cu tradiție în cultura sfeclei de zahăr. Important e ca de aceste „secrete" să se țină seama de pe acum pentru ca viitoarea recoltă să fie peste tot pe măsura posibilităților. Trebuie să spunem că în acest an cultura sfeclei va beneficia de mai multe îngrășăminte chimice și erbicide și că Fabrica de zahăr a repartizat semințe de mai bună calitate, iar unitățile au reușit să are din toamnă întreaga suprafață. De asemenea, s-a acordat, în general, o atenție sporită amplasării, ceea ce se vede și din faptul că aproape 1.500 din totalul de 9.000 ha. vor fi cuprinse în sistemele de irigații. Totodată, C.A.P.-urile dovedesc în această perioadă mai multă preocupare și pentru sporirea fertilității terenurilor. La C.A.P. Spineni, de pildă, aproape 70 la sută din suprafața destinată sfeclei a și primit pe lîngă îngrășămintele chimice și cîte 40 t. de gunoi de grajd la hectar, acțiunea continuînd intens, ca de altfel și la Vlădeni, Erbiceni, Totoești, Bivolari sau în alte unități. Este necesar ca pretutindeni să se acționeze în așa fel încît producțiile maxime de pînă acum să devină realizările de mîine.

Brigada redacției — la drum

(urmare din pag. 1)

căutate mărfuri sub tejghea și în magazie. Am găsit numeroase asemenea produse ascunse. Echipele de control obștesc, dacă ar acționa, ar scoate la iveală aceste practici necinstite și i-ar determina pe gestionari (și nu numai pe ei) să satisfacă cerințele sătenilor care nu găsesc în magazine ceea ce caută...

Păcat de construcție!

După cum spuneam, clădirea dispensarului uman este nouă și spațioasă. Fel de fel de camere, cabinete, săli de așteptare, culoare. Dar, (darăși acest dar), medicul Olga Lazăr, șeful circumscripției, era la o ședință la Iași, (ședință care nu era cunoscută de Direcția sanitară județeană), medicul Maria Segal se afla de mai multe zile în concediu medical, iar medicul stomatolog L. Kaufman, fiind navetist, acordă consultații între două curse de autobuze. Nici vorbă de grafic de deplasări pe teren, de programe de consultații (excepție cabinetul stomatologic). Și o altă constatare: lemnele de foc au fost terminate, iar temperatura în cabinete, staționarul pentru copii, casa de nașteri — a coborît sub zero grade... Primăria din localitate trebuie să acorde mai multă atenție aprovizionării și desfășurării activității dispensarului uman.

Următorul popas: comuna Horlești.

Carnet electoral

Manifestări cultural-educative

● La Întreprinderea de tricotaje „Moldova" a avut loc o întîlnire a tinerilor, care votează pentru prima oară, cu juristul Traian Botez. Cei peste 250 de tineri participanți au ascultat cu interes expunerea „Profundul democratism al sistemului electoral din țara noastră", au formulat întrebări, au primit răspunsuri. Tot această întreprindere a găzduit simpozionul cu tema „Creșterea prestigiului României socialiste în lume".

● In sala de festivități a Colegiului de avocați din Iași a avut loc o ședătoare literară la care au citit lucrări inspirate din actualitatea socialistă scriitorii George Lesnea, Ion Istrati, Florin Mihai Petrescu și conf. univ. dr. C. Zota și V. Capeleanu, membri ai cenaclului literar al juriștilor. A prezentat juristul V. Vasilache.

● In cadrul Institutului de medicină și farmacie s-a desfășurat simpozionul cu tema „Perfecționarea democrației socialiste — trăsătură definitorie a politicii P.C.R.". Și-au adus contribuția tovarășii: Ilie Dodea, directorul Școlii interjudețene de partid, conf. univ. dr. C. Marinescu, prof. univ. dr. Ion Hăulică și judecătorul Valeriu Diaconu. Au participat studenți și cadre didactice.

● La I.M.A. Tg. Frumos și la Popești au fost prezentate, în fața a numeroși cetățeni, expuneri pe tema „Frontul Unității Socialiste — organism politic reprezentativ al coeziunii societății noastre socialiste".

● In cadrul Universității populare, la secția „Femeia și socialismul", Comitetul municipal Iași al femeilor a organizat o dezbatere pe tema „Noua lege electorală, exemplu de profund democratism". Dezbaterea a fost condusă de conf. univ. dr. Liviu Coptil.

● La Țuțora, Spitalul clinic nr. 7, la Pașcani, Bivolari, Todirești au avut loc dialoguri și dezbateri privind „Sistemul electoral din Republica Socialistă România".

● Comisiile de femei din cartierele nr. 6, 18, 19, 35, cu sprijinul Școlii generale nr. 23, au organizat o seară de întrebări și răspunsuri privitoare la noua lege electorală. Cu acest prilej, judecătorul Constantin Martin a prezentat aspecte privind răspunderea civică a alegătorului.

● Pionierii și școlarii de la Școala generală din satul Cuza Vodă, comuna Ipatele, prezintă, la casa alegătorului din localitate, numeroase manifestări cultural-artistice care se bucură de aprecierile publicului: recitaluri de poezie, piese de teatru școlar, programe de muncă populară și ușoară etc. **(Prof. Mariana Antohi, corespondent).**

Au început întîlnirile candidaților cu alegătorii

(urmare din pag. 1)

ționarea unor asemenea probleme.

Exprimîndu-și întreaga adeziune față de Programul partidului și Directivele celui de-al XI-lea Congres — care constituie platforma politică cu care candidații Frontului Unității Socialiste se prezintă în fața alegătorilor — cetățenii care au luat cuvîntul s-au angajat să dea expresie adeziunii lor prin noi fapte de muncă. Ion Roman, directorul S.M.A. Strunga, bunăoară, s-a angajat, în numele tuturor mecanizatorilor, să muncească în așa fel încît, în 1975, unitatea lor să devină rentabilă. „Am obținut, sub conducerea partidului, rezultate minunate, a opinat Costică Ursache, gestionar la Hîndrești, comuna Oțeleni. Și avem un program mai măreț, mai mobilizator. Pentru înfăptuirea politicii partidului nostru, a sarcinilor ce ni le-am propus, îmi voi da cu încredere votul, la 9 martie, candidaților Frontului Unității Socialiste".

Împreună, candidat și alegători, și-au exprimat hotărîrea de a investi întreaga lor energie și capacitate de muncă în slujba viitoarelor acțiuni pe plan economic și social-obștesc, pentru dezvoltarea și înflorirea continuă a localităților noastre.

Vom construi exemplar

(urmare din pag. 1)

politică cu care candidații Frontului Unității Socialiste se prezintă în alegeri — stabilesc sarcini pe măsura capacității de muncă și creație a poporului nostru.

Muncitorii, tehnicienii și inginerii din unitatea noastră sînt hotărîți să înfăptuiască neabătut programul de dezvoltare multilaterală a patriei. Avem rezultate bune în realizarea acestui cincinal. In numai 4 ani, am îndeplinit volumul de lucrări stabilit inițial pe întreg cincinalul, punînd în funcțiune înainte de termen importante capacități de producție în județele Iași, Botoșani și Vaslui. Un factor decisiv l-a constituit creșterea productivității muncii, îndeplinind sarcinile cincinalului la acest indicator în numai 3 ani. Munca noastră este izvorul bunăstării noastre. Acest adevăr își găsește o ilustrare cum nu se poate mai bine și în trustul nostru: în 1974, venitul mediu pe lucrător a fost de 2.200 lei, față de 1.728 lei în 1970.

Așa cum ne cheamă Manifestul F.U.S., sîntem hotărîți să înfăptuim exemplar sarcinile de producție ce ne vor reveni în continuare pe linia industrializării socialiste. Va trebui să înălțăm, alături de alte colective de constructori, noi obiective la Iași, Pașcani, Botoșani, Vaslui și în alte localități. Ne angajăm să muncim mai bine. Sîntem pregătiți pentru a preda în avans, în 1975, așa cum ne-am angajat, 11 capacități de producție. Este modul în care ne însușim conținutul Manifestului F.U.S., este expresia hotărîrii de a vota cu deplină încredere candidații propuși în alegerile de la 9 martie.

Marca fabricii — numai pe produse de calitate superioară

Remedieri costisitoare. Cine le suportă?

Cu toată grija ce există în unitățile productive, se întîmplă ca unele produse să primească doar parțial viza C.T.C., urmînd să li se aducă, apoi, îmbunătățirile necesare. Deși volumul acestora este în continuă reducere, asemenea fenomene încă există. **In ianuarie a.c., bunăoară, mărfuri în valoare de 5,7 milioane lei au fost întoarse pe flux pentru remedieri. Ponderea o dețin Intreprinderea de confecții (cu 375.000 lei) cea de antibiotice (2,4 milioane lei), de materiale de construcții (224.000 lei), I.F.E.T. (343.000 lei), „Victoria" (107.000 lei) etc. Evident, aceste valori nu s-au pierdut: au intrat însă în circuitul economic mai tîrziu decît era normal, și cu cheltuieli ceva mai mari.**

Am solicitat **Inspectoratului județean pentru controlul calității produselor,** pe lîngă datele de mai sus, să ne arate și cîteva dintre cauzele care conduc la asemenea situații. Ele se pot rezuma, pe scurt, în: **nerespectarea întocmai a procesului tehnologic** (cazul I.M.C., unde 30 de elemente prefabricate și zeci de mii de cărămizi au fost produse cu o rezistență inferioară normelor, al rebuturilor de la turnătoria I.P.A. ș.a.) **slaba organizare a producției, insuficientul control interfazic ori final, lipsa — subiectivă — a unor A.M.C.-uri ș.a. Evident, în toate aceste cazuri, vinovații sînt datori, conform legii, să suporte costurile remanierilor.** Intîlnim însă un fenomen curios: fie din dorința de a evita o complicată formalistică, fie din aceea de a-i „menaja" pe vinovați, se apelează la sistemul remedierilor în afara orelor de program, ori la alte procedee.

Consecințele remanierilor sînt clare: încărcarea artificială a costurilor de producție, afectarea productivității muncii, a ritmicității în livrări, imobilizarea de fonduri, de capacități, de suprafețe, consumuri suplimentare de materiale, timp, energie. Ținînd seama de cele spuse mai sus, majoritatea acestor cheltuieli sînt suportate de unități, adică de noi toți. Nu este normal. **Pe lîngă eforturile pentru îmbunătățirea calității, pentru întărirea controlului tehnic, a exigenței și responsabilității fiecăruia este imperios necesar ca cei vinovați de remedierea unor produse să suporte și cheltuielile respective.**

CONST. PALADUȚA

în 24 de ore

Radio Iași

Programul de seară (20 februarie): 16,30 Cotidian sonor; 18,00 Cîntecul care mi-e drag; 18,20 Orizont cultural; 18,50 Piese instrumentale celebre; 19,00 Știri; 19,05 Cîntece patriotice; 19,15 Programul partidului — Program concret de acțiune pentru fiecare dintre noi; 19,30 Pe portativul undelor, melodia preferată; 20,00 Teatru la microfon; 21,00 Știri. Muzică.

Televiziune

Teleșcoală: 16,00 Geografie (clasa a V-a): Vulcanii; 16,10 Chimie (clasa a VII-a): Hidrogenul; 16,20 Matematică. Elemente de calcul matricial; 16,40 Antologie școlară: Decebal; 17,00 Telex; 17,05 Cum vorbim; 17,20 — La volan — emisiune pentru conducătorii auto; 17,35 Muzica. Emisiune de actualitate muzicală; 17,55 Film documentar Tv: „Aurul negru"; 18,15 Lecții Tv pentru lucrătorii din agricultură; 19,00 Județele țării pe verticala dezvoltării; 19,20 — 1001 de seri: Bugs Bunny; 19,30 Telejurnal. Curier electoral; 20,00 Reportaj Tv.; 20,30 Marea muzică și micul ecran; 21,00 Publicitate; 21,05 Riscul e meseria mea. Emisiune consacrată piloților de încercare, precum și unor numere de mare risc pe care le-au creat recenți șoferii-cascadori; 21,30 Mai aveți o întrebare? — Descoperiri așteptate (III); 22,10 — 24 de ore; 22,30 Închiderea programului.

Cinematografe

Victoria, orele 9,15; 14,15; 17,15; 20,15: „Actorul și sălbaticii". **Republica**, orele 9,00; 11,05; 14,45; 16,50; 18,55; 21,00: „A început la Neapole". **Copou**, orele 9,00; 11,15; 14,15; 16,30; 18,45; 21,00: „Micul dejun la Tiffany". **Tineretului**, ora 9,00: Program de filme documentare; orele 11,00; 15,00; 17,00; 19,00; 21,00; „Timpuri noi". **Nicolina**, orele 16,00; 18,00; 20,00: „Goana după aur".

Teatrul Național „V. Alecsandri"

prezintă astăzi, ora 19,30, la sediul teatrului, spectacolul „Dona Rosita" de Fr. Garcia Lorca. Sînt valabile seria de tichete 6.

Seară de filme italiene

Catedra de romanistică și limbi clasice a Universității „Al. I. Cuza" prezintă astăzi, ora 20,30, în amfiteatrul I/1, o seară de filme documentare italiene. Vor putea fi vizionate filmele: „Tiziano Vecellio"; „I. Guardi"; „Le città dell'oro"; „Immagini del Lario"; „Meteorologia", care vor fi prezentate de lectorul italian dr. Roberto Scagno.

Pronoexpres

La tragerea din 19 februarie 1975, au fost extrase următoarele numere:
Extragerea I:
43 1 22 40 30 23.
Fond de cîștiguri lei 1.143.087.
Extragerea a II-a:
44 36 6 37 18.
Fond de cîștiguri lei 1.100.055.

Timpul probabil

Vremea continuă să se încălzească lent. Cerul va fi variabil, temporar noros. Local și temporar, în special în jumătatea de nord a Moldovei, se vor semnala ploi slabe, iar la munte lapoviță și ninsoare. Vîntul va sufla slab. Temperatura aerului va fi ușor variabilă. Maximele vor oscila între plus 3 grade și 8 grade, iar minimele între minus 2 grade și plus 2 grade. Local, dimineața, se va forma ceață.

SPORT

HANDBAL, DIV. A

Turneul de la Iași

Ieri, în Sala sporturilor din Iași, s-au disputat primele partide programate de ultimul turneu al campionatului masculin de handbal, divizia A. Așteptările au fost, în general, confirmate, spectatorii fiind martorii unor întîlniri spectaculoase, dinamice, în care au evoluat toate vedetele handbalului românesc.

Iată rezultatele înregistrate: Universitatea Craiova — Universitatea București 16—23; C.S.U. Galați — Carom 20—19; H.C. Minaur Baia Mare — Independența Sibiu 30—28; Steaua — Știința Bacău 24—21; Dinamo București — Politehnica Timișoara 18—17; Dinamo Brașov — Universitatea Cluj-Napoca 19—18.

Astăzi, întrecerile vor fi reluate de la ora 14, după următorul program: Independența — Carom, „U" Cluj — „U" Craiova, Știința — Dinamo Brașov, Minaur — Dinamo București, Steaua — Politehnica, „U" București — C.S.U. Galați.

ALB-NEGRU

Bani din... gogoși

Cîteva școli generale din comunele județului Iași au contractat și livrat, în 1974, Intreprinderii de preindustrializare și achiziții cantități însemnate de gogoși de mătase. Numai școlile generale din Bivolari, Popești, Schitu-Duca (satul Dumitrești Gălățîi) și Podu-Iloaiei (satul Budăi) au predat întreprinderii amintite 142 kg. gogoși de mătase de calitate, obținînd venituri frumoase. Animate de exemplul acestora, alte școli generale (din Sinești, Dolhești, Stolniceni-Prăjescu, Țuțora, Bălțați ș.a.) au încheiat, anul acesta, contracte pentru a livra I.P.A. Iași, gogoși de mătase.

Adresa cu adresă

Cei cinci copii ai lui Gheorghe Avădănii, din comuna Ciurea, sînt crescuți de mamă. Tatăl, care i-a părăsit, uită să le trimită măcar ajutoarele pe care statul le acordă copiilor. Cu sprijinul Miliției județene am dat de urma tatălui fugar. Lucrează la Exploatarea minieră Uricani, județul Hunedoara, domiciliat fiind în orașul Uricani, aleea Trandafirilor, bl. 5, cam. 2, et. I. Transmitem adresa cu... adresă, nădăjduind că de acum înainte cei cinci copii vor primi cel puțin alocația de stat, pe care tatăl o încasează pentru ei.

După chef

Zilele trecute, Vasile Rotaru (Iași, stradela Sărăriei nr. 62), după ce a consumat o anumită cantitate de alcool, se îndrepta spre casă. La un colț de stradă, a fost lovit și i s-au furat ceasul de la mînă și verigheta. Doi ofițeri — Aurel Volontir și Petru Ardeleanu — au primit ordin să descopere infractorul. Cercetările au dus la depistarea lui Ion Mania (Iași, strada Caprei nr. 18), recidivist. Hoțul avea asupra sa obiectele lui V. Rotaru cu care... chefuise.

Saltea din... bancnote

In noaptea de 14 februarie a.c., o brigadă de control a miliției a intrat la Autogara I.T.A. Iași. Toate ușile erau deschise, chiar și cea de la biroul casierului Mircea Costin, care dormea pe dușumea, avînd ca saltea bancnote în sumă de... circa 260.000 lei. Primele cercetări au scos în evidență faptul că M. Costin consumase alcool cu cîțiva amici, după care a venit la serviciu să centralizeze sumele de bani încasate de ceilalți casieri și taxatori. Și... a adormit.

De la nuntă la răcoare

Francisc Ursache, din comuna Oțeleni, fiind la o nuntă și... înfierbîntîndu-se, a aruncat cu o sticlă în tînărul Ștefan Mărtinaș, mutilîndu-l. Drept urmare a faptei sale nesăbuite, Francisc Ursache a fost condamnat la un an închisoare.

S. NISTOR, corespondent

TINEREȚE, IDEALURI, RĂSPUNDERI

La I.M.M.R. Pașcani

Tinerii — posesorii unei bogate culturi tehnice!

Cincinalul viitor — subliniază documentele Congresului al XI-lea — trebuie să devină un cincinal al revoluției tehnico-științifice. „Dacă e să ne referim la Intreprinderea mecanică de material rulant Pașcani, menționa ing. Petru Teodorescu, directorul tehnic al unității, e de remarcat că vom intra în cincinalul următor cu o bază tehnică mult superioară. S-au adus utilaje de înalt randament, au fost introduse tehnologii moderne. Hotărîtor va fi acum factorul uman, căruia i se cere o pregătire superioară, o cultură tehnică mai profundă și mai bogată". Structura forței de muncă din unitate prezintă cîteva elemente noi. In primul rînd, infuzia masivă de tineret : azi, jumătate din lucrători sînt tineri, avînd în față decenii de muncă în care tehnica va face noi progrese. Un alt element : creșterea substanțială a muncitorilor calificați în meserii mai pretențioase. S-au produs modificări și în practicarea meseriilor tradiționale alci — lăcătuși și sudori. O extindere masivă, de pildă, cunoaște sudura automată. Deci, numeroase argumente care ilustrează necesitatea ca fiecare tînăr din întreprindere — muncitor sau cadru tehnic — să insiste pentru îmbogățirea cunoștințelor sale tehnice. Ce întreprinde organizația U.T.C. din unitate pentru stimularea unor astfel de preocupări ?

O primă modalitate, ne-a răspuns tov. Gh. Ichim, secretarul comitetului U.T.C. pe întreprindere — o constituie organizarea olimpiadelor și concursurilor pe meserii. In prezent, aproape 500 de tineri sînt angajați la faza de masă a olimpiadei pentru strungari și frezori. „Este faza cea mai importantă pentru noi, cînd putem antrena un mare număr de tineri la îmbogățirea cunoștințelor lor teoretice și practice. De aceea, ne-a precizat interlocutorul, ne preocupă o bună organizare, urmărire și evidențierea rezultatelor, în așa fel încît toți cei înscriși în competiție să fie determinați a adăuga cît mai mult la cunoștințele pe care le posedă". In acest scop, se insistă pentru activizarea tuturor birourilor organizațiilor U.T.C., pentru o colaborare strînsă cu sindicatul. Rezultatele concursului vor fi luate în considerare de comisiile de promovare din unitate. Un element nou în acest an : organizarea unor întreceri similare și la celelalte meserii : sudori, tapițeri, sculeri, etc. S-au găsit și modalități de a-i sprijini pe tineri în vederea cunoașterii noutăților în meserie. Evidențiem simpozioanele organizate pe diverse teme tehnice. „Pentru noi, sudorii, spunea muncitorul Mihai Buleu, interesant și folositor s-a dovedit a fi simpozionul „Sudura sub strat de flux". Extindem sudura automată și trebuie să știm cît mai mult despre această tehnologie". In același sens, se remarcă acțiunile bibliotecii tehnice care, printre altele, a organizat filiale volante în fiecare secție și atelier. Am constatat și alte lucruri pozitive : cercul tinerilor ingineri care funcționează pe lîngă comitetul U.T.C., tinerele cadre tehnice fiind antrenate și în cercul inginerilor și tehnicienilor organizat de compartimentul tehnic din unitate. Cele cîteva inovații prezentate de tinerii de aici la expoziția județeană „Tineretul și creația tehnică" s-au bucurat de apreciere. „Se cere, într-adevăr, mai mult de la noi, a recunoscut secretarul comitetului U.T.C. Unele birouri de organizație, de pildă, fac puțin pentru mobilizarea tinerilor la cursurile de perfecționare profesională ; mișcarea de inovații este încă slabă în rîndurile tinerilor ; sînt deficiențe în practica productivă a elevilor grupului nostru școlar. Sînt convins că putem face mai mult pentru buna pregătire a tineretului".

GH. MIHALACHE

Pe coordonatele stabilite de documentele Congresului al XI-lea

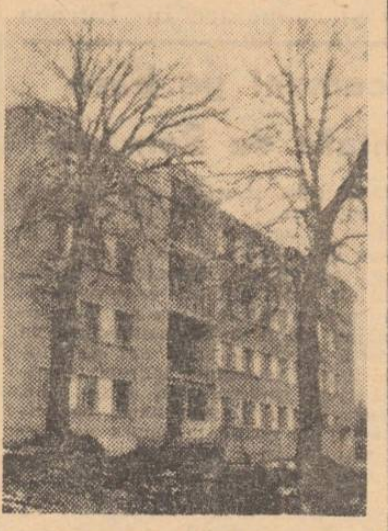

Un nou cămin pentru tineri : este situat în str. Aurel Vlaicu, are 440 de locuri și aparține Intreprinderii de piese auto Iași.
I. GRAIF, coresp.

Dator față de consăteni

Tînărul Const. I. Osoianu din Țigănași, a absolvit, cu cîțiva ani în urmă, școala profesională agricolă. Devenise viticultor și firesc era să lucreze în comuna sa natală. Avea și obligația fiindcă făcuse școala pe cheltuiala C.A.P.-ului din localitate, adică pe banii consătenilor. Cu diploma în buzunar, și-a „uitat", însă, îndatoririle, schimbînd mereu locul de muncă pentru a se sustrage de la plata sumei datorate.

S-a plictisit, se pare, și de așa ceva. Din iulie 1974, nu mai lucrează nicăieri. Intreținerea celor patru copii pe care-i are e lăsată în grija soției și părinților. Ba, mai mult, trăiește și el din cîștigul acestora. Nu e vremea să muncească și să trăiască și ei în mod cinstit ? Conducerea C.A.P. Țigănași ar fi, credem, înțelegătoare și i-ar oferi posibilitatea să se reabiliteze în fața sătenilor.

G. V.

La Casa memorială „Ilie Pintilie"

Mai mulți tineri de la Intreprinderea mecanică „Nicolina" Iași, au vizitat, zilele acestea, Casa memorială „Ilie Pintilie". Pe lîngă faptul că aceasta le-a permis cunoașterea multor lucruri interesante despre viața și lupta militantului comunist ieșean, vizita nu va putea fi uitată de tineri și din alt motiv : în ambianța de aici, ei au primit carnetul de membru al U.T.C.

P. COSMA, corespondent

Dialog

• **Vasile Ivanof** — Iași. Nu știm cum am putea să te ajutăm mai bine. Te rugăm să ne vizitezi la redacție pentru a ne da unele explicații suplimentare.

• **Georgeta L.**, elevă. Vom sta de vorbă cu tatăl tău.

• **Un grup de muncitori** de la C.F.S. Iași. Vă răspundem la aspectele ce pot fi luate în considerație. Aragaze există la două nivele ale căminului de tineret (din cartierul Nicolina) aparținînd de combinat. Le puteți, deci, utiliza. In legătură cu încălzirea, se fac eforturi pentru terminarea punctului termic (căminul a fost dat în folosință mai devreme) spre a se renunța la soluția actuală care, bineînțeles, nu satisface.

• **Hrițcu V. Gică**, instalator la Șantierul 2 al Trustului de construcții industriale Iași. Am luat legătura cu secretarul comitetului de partid pe șantier : s-a discutat cu colegii de muncă. Trebuie să înțelegi că posibilitatea de a fi ajutat mai mult de colegi spre a-ți putea continua studiile depinde în primul rînd de tine.

REP.

Din scrisorile corespondenților voluntari

• La I.C.S. „Moldova", a avut loc nu de mult timp o consfătuire organizată de Comisia de Cruce Roșie municipală, în colaborare cu Comitetul municipal al femeilor, cu tema „Primele semne de îmbolnăvire la copilul mic". Dialogul cu angajatele întreprinderii a fost purtat de conf. univ. dr. Nicolae Trifan și dr. Lili Simpetru (**Melania Stanciu**). • Din inițiativa căminului cultural din comuna Butea s-a pus la dispoziția tineretului un club în care aceștia își petrec util și plăcut timpul liber. (**Ninel Stroescu**). • Elevi și pionieri ai Școlii generale nr. 19, cît și un mare grup de pionieri de la Casa pionierilor din Iași au fost oaspeții I. M. „Nicolina". Scopul vizitei a fost cunoașterea tradițiilor revoluționare ale muncitorilor din cetatea de foc a Nicolinei. După întîlnirea cu muncitori, tehnicieni, ingineri, pionierii au prezentat un reușit program artistic, răsplătit cu vii aplauze de către cei prezenți. (**C. Petrovici**). • Laboratorul din cadrul Depoului C.F.R. Pașcani a fost dotat cu aparatură modernă. Productivitatea muncii în laborator a crescut de aproape 4 ori. (**V. Prodalea**). • Cetățeanul Victor Enescu, domiciliat în str. Spitalului nr. 10, Tg. Frumos, a găsit un ceas de mînă, pe care l-a predat organelor de miliție. (**D. Păpușoiu**). • Elevii clasei a V-a din Școala generală nr. 12 Iași s-au constituit într-un cerc de științele naturii. Printre alte activități se numără și organizarea unui simpozion cu tema „Ocrotim natura, ocrotim viitorul nostru". (Elev **Eduard Porosnicu**). • Pionierii clasei a VI-a de la Școala generală nr. 1 Butea au organizat recent un recital de poezie patriotică și revoluționară. (Pionier comandant de unitate **Andrei Lucaci**). • Mecanizatorului G. Tătîie de la S.M.A. Lețcani i-a fost acordată insigna de fruntaș în producție pentru depășirea planului de producție pe anul trecut. (**Prof. D. Ciumașu**)

AL. MONTEORU

Mai comod

(urmare din pag. 1)

de specialiști de la atelierul de proiectare tehnologii a experimentat cu succes, de mai multă timp, execuția acestora (în condiții de eficiență) în întreprinderea ieșeană. Dar totul a rămas baltă, nerenunțîndu-se la colaborarea sus-amintită.

Și nu este singura unitate ieșeană cu asemenea situații. Mai multă receptivitate din partea factorilor de decizie din întreprinderile vizate credem că ar putea duce la finalizarea ideilor valoroase, a soluțiilor de optimizare a activității economice.

INTREPRINDEREA ENERGO-REPARAȚII

cu sediul în București, b-dul Mărășești nr. 2, sector 5, telefon : 232640 caută urgent : *strungari, turnători-formatori, oțelari, termiști-tratamentiști, cazangii, frezori, mașiniști pod rulant și muncitori necalificați* pentru munci necalificate sau pentru calificare în meseriile : *strungar și turnător-formator,* prin cursuri de scurtă durată.

Se primesc candidați din întreaga țară, întreprinderea asigurînd cazarea în căminul de nefamiliști.

I.C.S. MĂRFURI ALIMENTARE IAȘI

reamintește publicului consumator că la magazinele **43 Unic** (telefon 14308), **36 Copou** (telefon 40533), **65 Ciurchi** (telefon 30914), **42 Stejar** (telefon 14001), **21 Podul de Piatră** (telefon 15458), **5 Țesătura** (telefon 16269), **80 Alexandru cel Bun** (fără telefon) unde funcționează micro-case de comenzi pentru transportul la domiciliu al mărfurilor comandate prin telefon, se fac și abonamente la lapte și specialități din lapte (iaurt mare sau mic, Șana, Chefir, Lactor-fruct, Fructola și Jeleu) cu transportul la domiciliu sau prin reținere și ridicare de la magazin de către cumpărător.

COOPERATIVA „MOBILĂ ȘI CONSTRUCȚII"

execută pentru populație, instituții, întreprinderi, unități cooperatiste, **lucrări de ignifugare** (antifoc) în conformitate cu normativele P.C.I. în vigoare.

Lucrările se execută și pentru județele limitrofe.

Cooperativa garantează calitatea lucrărilor timp de 3 ani.

OPERA ROMÂNĂ IAȘI

prezintă la sediu :

sîmbătă, 22 februarie, ora 19,30 spectacolul :

„CENUȘĂREASA"

duminică, 23 februarie, ora 15,00 spectacolul :

„SÎNGE VIENEZ"

luni, 24 februarie, ora 19,30 spectacolul :

„CARMEN"

miercuri, 26 februarie, ora 19,30 spectacolul :

„ION VODĂ CEL CUMPLIT"

G.I.G.C.L.

aduce la cunoștință tuturor abonaților la gaz metan că reviziile anuale și remedierea defectelor se execută de instalatorii autorizați ai G.I.G.C.L., **fără plată.**

Inlocuirea pieselor uzate (robineți, butoane, arzătoare etc.) se execută contra cost pe bază de chitanță la comanda abonatului.

LICEUL AGRICOL IAȘI

angajează pentru o perioadă de 4 luni începînd cu data de 1 martie 1975

UN ȘEF CONTABIL

Condiții : să cunoască contabilitate bugetară, să aibă studii medii și 8 ani vechime în muncă.

INTREPRINDEREA MECANICĂ „NICOLINA" IAȘI

are vacante

— 2 posturi de impiegați de mișcare

pentru activitatea ce urmează să o desfășoare în stația de transpunere C.F.R. Socola :

Cei interesați se vor adresa la serviciul personal-învățămînt-remunerare.

TRUSTUL DE IZOLAȚII PENTRU LUCRĂRI INDUSTRIALE, ȘANTIERUL 4 IZOLAȚII IAȘI

str. Lăpușneanu nr. 31

angajează urgent (temporar)

— inspector personal.

Angajarea conform Legii nr. 12/1971.

Relații la telefon 16504.

PE MERIDIANELE GLOBULUI

Conferința pentru securitate și cooperare în Europa

Adoptarea unui document pe baza propunerilor prezentate de România

GENEVA 19 (Agerpres)

La Conferința pentru securitate și cooperare în Europa, pe baza propunerilor prezentate de România, a fost adoptat angajamentul ca statele participante să se abțină de la orice folosire a forțelor armate împotriva altui stat participant și, în special, de la invazia sau atacul asupra teritoriului său.

Sprijinind propunerea României, un mare număr de delegații au scos în evidență locul său esențial în cadrul documentelor conferinței. S-a subliniat caracterul cuprinzător al propunerii României, în sensul că ea exclude pătrunderea și menținerea de trupe pe teritoriul altui stat participant fără acordul liber al acestuia, precum și alte acte de folosire a forțelor armate împotriva altui stat participant și, în primul rînd, invazia și atacul asupra teritoriului său.

Această prevedere face parte dintr-un ansamblu de măsuri prezentate de România la conferință și acceptate de alte țări participante, în scopul de a face efectivă nerecurgerea la forță și la amenințarea cu forța. Astfel, a fost adoptat angajamentul statelor participante de a face efectivă prin toate căile și a da expresie prin toate formele adecvate obligației de a nu recurge la folosirea forței sau la amenințarea cu forța, de a depune eforturi pentru a reglementa prin mijloace exclusiv pașnice diferendele dintre ele, de a se abține de la orice manifestare de forță și de la orice act de constrîngere economică îndreptate împotriva suveranității altui stat participant. De asemenea, participanții au convenit asupra angajamentului de a promova prin toate mijloacele adecvate un climat de încredere și respect între popoare, care să excludă propaganda de război sau de folosire a forței, precum și de a intensifica eforturile pentru elaborarea și punerea în aplicare a unor măsuri de dezarmare și de încetare a cursei înarmărilor.

Numeroase delegații au subliniat caracterul novator al propunerilor țării noastre și importanța lor deosebită pentru stabilirea bazei principiale a relațiilor dintre statele participante. S-a arătat că aceste măsuri formează un tot, dînd expresie unei concepții noi despre securitatea pe continent și trebuie incluse în documentele conferinței.

AMMAN Regele Hussein a primit pe ministrul educației și învățămîntului al României

AMMAN 19 — Corespondentul Agerpres, Crăciun Ionescu, transmite: Regele Hussein al Iordaniei l-a primit, miercuri, pe Paul Niculescu, viceprim-ministru al guvernului român, ministrul educației și învățămîntului, aflat în vizită la Amman. Oaspetele român a transmis suveranului hașemit un mesaj de salut prietenesc din partea președintelui Republicii Socialiste România, tovarășul Nicolae Ceaușescu, împreună cu urări de sănătate și fericire personală, de progres, pace și prosperitate poporului iordanian.

Regele Hussein a mulțumit cu căldură pentru acest mesaj de salut și a adresat președintelui Nicolae Ceaușescu cele mai bune urări de sănătate, viață lungă, fericire personală, iar poporului român urări de noi succese. Suveranul iordanian a arătat că păstrează cele mai frumoase și plăcute amintiri despre vizita efectuată anul trecut în România, despre convorbirile prietenești și fructuoase avute cu președintele Nicolae Ceaușescu, primirea caldă, plină de ospitalitate de care s-a bucurat din partea poporului român. Regele Hussein a subliniat prețuirea pe care o atribuie întîlnirilor sale cu președintele Nicolae Ceaușescu, precum și dorința sa de a dezvolta în continuare raporturile de colaborare pe multiple planuri cu România.

Poziții lonnoliste sub focul patrioților cambodgieni

PNOM PENH 19 (Agerpres)

Forțele patriotice cambodgiene și-au intensificat atacurile cu rachete asupra aeroportului internațional Pochentong, situat la numai cîțiva kilometri de capitală. Mai multe clădiri ale aeroportului, care rămîne singurul mijloc de legătură al Pnom Penhului cu exteriorul, au fost avariate, iar sistemul de comunicații internaționale al capitalei a încetat să funcționeze ca urmare a lipsei de curent electric.

Paralel cu atacurile asupra capitalei și împrejurimilor, detașamente ale forțelor patriotice și-au intensificat activitățile militare în zona bazei fluviale de la Preac Neak Luong, la 58 kilometri sud-est de Pnom Penh, una din cele mai mari baze lonnoliste, unde se află o garnizoană cu 50.000 soldați. Încercările trupelor „guvernamentale" de a rupe încercuirea au eșuat.

După ocuparea punctului de sprijin Stungslaut de pe fluviul Mekong, patrioții controlează în prezent o porțiune de peste 70 km de-a lungul acestei importante căi fluviale, zădărnicind înaintarea vaselor de aprovizionare din Vietnamul de sud în direcția Pnom Penhului.

Patrioții khmeri supun unei puternice presiuni și poziția strategică de la Neak Luong, la 60 km sud de Pnom Penh, ca și alte două poziții lonnoliste aflate pe cursul inferior al Mekongului.

Reuniunea „celor 77"

ALGER 19 (Agerpres)

La încheierea lucrărilor conferinței de la Alger a grupului „celor 77", a fost adoptat un „Program de acțiune" pe care țările în curs de dezvoltare îl vor susține în cadrul celei de-a doua conferințe generale a Organizației Națiunilor Unite pentru Dezvoltare Industrială (O.N.U.D.I.), ce urmează să se țină la Lima, între 12 și 17 martie. Principalul obiectiv propus de acest program este creșterea producției industriale a țărilor în curs de dezvoltare cu 8 la sută pe an, și o pondere de 25 la sută a acestor țări în producția industrială mondială, pînă la sfîrșitul acestui secol — față de numai 7 la sută astăzi. Programul de acțiune subliniază ca imperios necesară, pentru progresul economic al țărilor în curs de dezvoltare, instituirea unei noi ordini economice internaționale, al cărei rezultat să fie eliminarea tuturor raporturilor de inegalitate și dependență economică dintre țări.

TELEX • TELEX • TELEX

• **MOSCOVA**

La 19 februarie a fost semnată, la Moscova, Convenția de specializare și cooperare în producția de tractoare și mașini agricole dintre Ministerul Industriei Construcțiilor de Mașini Grele al Republicii Socialiste România și Ministerul Industriei Constructoare de Tractoare și Mașini Agricole al U.R.S.S. pe perioada 1976—1980. În baza acestui document, se prevede creșterea schimbului reciproc de tractoare și mașini agricole, diversificarea producției și adîncirea cooperării în producție între întreprinderile producătoare din România și Uniunea Sovietică.

• **PARIS**

Președintele Franței, Valery Giscard d'Estaing, s-a întîlnit, miercuri, la Palatul Elysee, cu secretarul de stat al S.U.A., Henry Kissinger. La încheierea întrevederii, Jean Sauvagnargues, ministrul francez de externe, a declarat ziariștilor că secretarul de stat american a abordat cu președintele Franței o gamă variată de probleme, printre care cea a energiei. Totodată, Jean Sauvagnargues a declarat ziariștilor că Henry Kissinger a prezentat interlocutorilor foarte amănunțit rezultatele turneului efectuat în Orientul Apropiat.

• **ADDIS ABEBA**

Consiliul ministerial al Organizației Unității Africane, reunit la Addis Abeba, a adoptat o declarație asupra noii strategii a eliberării în Africa, care acordă prioritate luptei pentru eliberarea popoarelor zimbabwe și namibian.

Vizita lui Kurt Waldheim la Ankara

ANKARA 19 (Agerpres)

Secretarul general al O.N.U., Kurt Waldheim, a efectuat miercuri o scurtă vizită oficială la Ankara, în cadrul căreia a conferit cu primul ministru Sadi Irmak și cu ministrul de externe Melih Esenbel.

Într-o declarație făcută la sfîrșitul acestor convorbiri, Kurt Waldheim a precizat că a trecut în revistă cu interlocutorii săi „actuala situație din Cipru, în lumina ultimelor evoluții, ca și mijloacele prin care să poată fi reluate negocierile intercomunitare din insulă". El a exprimat speranța că schimbul de idei avut la Ankara va contribui la depășirea obstacolelor care împiedică încă găsirea unei soluții juste și durabile în problema cipriotă.

La rîndul său, primul ministru turc, Sadi Irmak, a afirmat, în cadrul unei conferințe de presă, că a prezentat secretarului general punctul de vedere al guvernului turc asupra problemei cipriote, ca și asupra diferendului dintre Turcia și Grecia cu privire la dreptul de a efectua explorări petroliere în Marea Egee.

Ciudățenii... meteorologice

BONN 19 (Agerpres)

Blîndețea neobișnuită a acestei ierni, care a permis castanilor din sudul R.F.G. să înflorească, l-a determinat pe un pensionar din Geislingen să studieze evoluția iernilor din secolele trecute. Consultînd numeroase cronici și alte documente istorice, fostul pedagog din Geislingen a alcătuit o listă de ciudățenii... meteorologice: în anul 1558 în Franța a fost atît de frig, încît vinul putea fi vîndut la cîntar, tăiat în bucăți, în 1659, în ianuarie castanii au dat fructe, iar în decembrie 1722 nu mai era nevoie să se facă focul în casă, în iarna anului 1410 gerul a fost atît de cumplit, încît înghețta cerneala pe vîrful penei, în 1513 Rinul, în apropiere de Basel, a fost înghețat timp de 12 săptămîni, au existat chiar și ierni cînd lupii au putut trece, pe gheață, din Norvegia în Danemarca.

puncte cardinale

Asteroidul Eros

Asteroidul Eros, o mică planetă din sistemul nostru solar, s-a apropiat considerabil de Pămînt, ajungînd, cu puțin timp în urmă, la o distanță de numai... 22 milioane de km. O asemenea apropiere, spun specialiștii Observatorului astronomic din București, are loc o dată la 37 sau 44 de ani.

Pentru studiul și observarea complexe a acestei mici planete: precizarea formei, structurii, mișcării sale de rotație etc., s-a instituit o campanie internațională. Specialiștii români care-l urmăresc pe Eros studiază amănunțit variația strălucirii sale, prin metode fotoelectrice. De pe acum se pot desprinde și cîteva concluzii: asteroidul are o formă curioasă, asemănătoare cu două sfere alăturate, o lungime de circa 20 km, o lățime de 6 km, iar luminozitatea lui suferă modificări multiple datorită schimbării poziției sale față de Pămînt, în ultimele două săptămîni.

(Agerpres)

Pentru prevenirea hepatitei epidemice

O echipă de medici indieni de la Institutul de cercetări medicale Haffkine din Bombay a reușit să izoleze și să cultive pe animale un virus care provoacă hepatita. Virusul a fost preluat de la un pacient suferind de hepatită cronică și administrat pe un cobai care a contractat, după inoculare, aceeași maladie. Realizarea echipei de medici indieni constituie un prim pas spre producerea unui vaccin în vederea prevenirii hepatitei epidemice.

Marea neagră

Petrolul care s-a răspîndit în apele oceanului din rezervoarele vasului olandez „Metula", care a eșuat în august anul trecut în Strîmtoarea Magellan, a poluat 50 de kilometri de coastă și a provocat distrugerea faunei în estuarele a două fluvii ce se varsă în această zonă. Apele infestate au făcut, totodată, să piară aproape 45.000 de păsări. Această nouă maree neagră, care a distrus orice urmă de viață pe zone întinse, va fi vizibilă încă mulți ani.

Protejarea automobiliștilor

Cu începere de la 1 iunie a.c., în Belgia va intra în vigoare legea potrivit căreia folosirea centurii de siguranță de către automobiliști va fi obligatorie — a anunțat ministrul belgian al comunicațiilor, Jos Chabert.

MICA PUBLICITATE

ANUNȚURI DE FAMILIE

• Familiile Dorin Gheorghe și Dumitru urează familiei Anisei Aurel mulți ani fericiți, cu ocazia nunții de argint.

• La a 71-a aniversare — soția, copiii și nepoții urează dragului lor Bodoagă Constantin sănătate, mulți ani fericiți!

• La a 90-a aniversare — Jinel, fiu, Minodora, noră, Adrian, nepot, urează dragului lor Șindilariu Gheorghe — la mulți ani fericiți și sănătate!

• La a 65-a aniversare — soția urează soțului — **ȘTEFAN OBADĂ**, multă sănătate și fericire!

LECȚII — MEDITAȚII

• Student, meditez matematică. Străpungerea Silvestru 7, bloc I 4, scara C, apart. 3, orele 13,00—15,00.

VÎNZĂRI-CUMPĂRĂRI

• Vînd casetofon Philips cu radio — 4 lungimi, cască stereo și 5 casete. Telefon 15572.

• Vînd imobil 10 camere Pașcani, curte, garaj — Cuza Vodă 46. Informații Mircea Dida, strada General Dona 11 — București, sectorul 7.

• Predau contract apartament două camere, Alexandru cel Bun. Informații: Șoseaua Națională 184, bloc A 1, scara D, parter, apart. 3.

• Vînd casă pentru demolare, strada Brîndușa 76 B.

• Vînd Moskvici. Vasile Lupu 122, scara A, etajul II — Iacob.

• Vînd casă liberă — Tîrgușorul Nicolina, strada Hlincea 37, familia Ionescu.

• Vînd casă liberă în satul Letcani. Alester Pavel — duminică între orele 7,30—20,00.

• Vînd Skoda S 100. Vizibilă strada Iancu Bacalu 5, după ora 16,00.

• Vînd magnetofon nou, sovietic, cabluri, microfon — 2.800 lei. Post restant — Bulgaru Mihai.

SCHIMBURI DE LOCUINȚE

• Ofer în București, în centru, două camere, cu acces la baie și bucătărie, casă naționalizată pentru locuință convenabilă în Iași. Informații telefon 11543, între orele 9.00—14.00, sau scrieți la administrația ziarului.

• Ofer garsonieră confort I Iași, pentru apartament Bîrlad. Telefon 12597 — Bîrlad.

• Schimb apartament confort I, trei camere Ciurchi 101, bloc F 7, scara C, etaj 3, apart. 2 pentru apartament patru camere (exclusiv Alexandru cel Bun).

ÎNCHIRIERI

• Închiriez o cameră și bucătărie, cu plata anticipată pe un an. Strada Ștefan cel Mare 21.

• Ofer cameră mobilată unei tinere necăsătorită. Cantemir 11 A, bloc X 3, apart. 1, parter.

PIERDERI

• Pierdut certificat 7 clase, eliberat de Școala generală Popricani, pe numele Cojocaru Andrei. Îl declar nul.

• Pierdut autorizație de electrician, eliberată de I.R.E. pe numele Maftei Vasile. O declar nulă.

• Pierdut foaie matricolă, eliberată de Școala generală nr. 21 Iași, pe numele Ganea Jan. O declar nulă.

• Pierdut autorizație macaragiu, eliberată de I.S.C.I.L. Iași, pe numele Enache Vasile. O declar nulă.

• Pierdut carnet student pe numele Roșu Emilia Maria. Îl declar nul.

DIVERSE

• Pleșcan Dumitru Iași, aduce vii mulțumiri tovarășelor doctori Maria Ulianov și Besleagă — Spitalul de boli contagioase Iași, pentru îngrijirea acordată în timpul spitalizării.

• Mișoancă Petru aduce vii mulțumiri tovarășului Frunzăreanu Niță — medic primar chirurg — Spitalul nr. 1, pentru deosebita îndemînare și îngrijirea acordată, redîndu-mi sănătatea.

• Maria Cârlig mulțumește cu caldă recunoștință doctorului în științe medicale Marcel Blum și colectivului clinicii a IV-a medicale — Spitalul nr. 2, pentru deosebit de buna îngrijire acordată în timpul spitalizării.

• Soția, fiul și rudele anunță cu aceeași durere împlinirea unui an de la stingerea din viață a celui ce a fost Rusu Constantin, șef serviciu I.G.C.C. Iași. Comemorarea, sîmbătă, 22 februarie, ora 12,00, la cimitirul Eternitatea.

DECESE

• Părinții, surorile, fratele, cumnații și nepoții anunță cu adîncă durere încetarea fulgerătoare din viață a scumpei lor **ANCUȚA RĂDĂCINĂ.** Ancuța, ne-ai lăsat cu adîncă durere în suflet pentru întreaga viață și nu te vom uita niciodată!

• Conducerea și angajații Trustului de construcții industriale din Iași anunță stingerea din viață a fostei angajate **RĂDĂCINĂ ANCA,** exemplu de corectitudine în relațiile de muncă și colegiale.

Transmitem condoleanțe familiei îndoliate.

• Colectivele financiar, contabilitate și C.F.I. din Centrala Trustului de construcții industriale Iași anunță pe această cale plecarea prematură din mijlocul lor după o scurtă dar grea suferință a celei ce a fost o bună colegă, cu caracter și conștiinciozitate deosebită **RĂDĂCINĂ ANCA.** Înmormîntarea va avea loc în com. Vorniceni, jud. Botoșani, la data de 22 februarie 1975, ora 13,00.

Familiei îndurerate îi transmitem sincerele noastre condoleanțe.

Redacția și Administrația: strada Vasile Alecsandri nr. 8 — Iași. Telefon 11 543

Tiparul: Întreprinderea poligrafică Iași, str. Vasile Alecsandri nr. 6. Telefon 14620.

BIBLIOTECA CENTRALĂ UNIVERSITARĂ „M. EMINESCU" IAȘI

Proletari din toate țările, uniți-vă!

Flacăra Iașului

Organ al Comitetului județean Iași al P.C.R. și al Consiliului popular județean

Anul XXXI — Nr. 8836 | Vineri, 21 februarie 1975 | 4 pagini — 30 bani

În paginile 2–3

- Adunări generale ale oamenilor muncii. Condiții de muncă și de viață tot mai bune pentru angajații întreprinderii
- Carnet electoral
- Microtribuna noului
- Cu ochii cetățeanului

Ședința Comitetului Politic Executiv al C.C. al P.C.R.

În ziua de 20 februarie 1975 a avut loc ședința Comitetului Politic Executiv al C.C. al P.C.R., prezidată de tovarășul Nicolae Ceaușescu, secretar general al Partidului Comunist Român.

Comitetul Politic Executiv a adoptat o hotărîre privind majorarea retribuirii mecanicilor agricoli din unitățile agricole de stat. Ținînd seama de faptul că mecanizarea lucrărilor din agricultură are un rol hotărîtor în sporirea producției agricole, și avînd în vedere că în acest sector lucrează peste 147.000 mecanici agricoli, Comitetul Politic Executiv a hotărît ca majorarea retribuției acestora să se facă cu începere de la 1 martie a.c. — și nu de la 1 septembrie cum era prevăzută în cadrul eșalonării generale, pe ramuri și activități, a majorării retribuției oamenilor muncii.

Comitetul Politic Executiv a ascultat informarea prezentată de tovarășul Nicolae Ceaușescu, secretar general al Partidului Comunist Român, președintele Republicii Socialiste România, în legătură cu vizita de prietenie făcută în țara noastră de tovarășul Todor Jivkov, prim-secretar al Comitetului Central al Partidului Comunist Bulgar, președintele Consiliului de Stat al Republicii Populare Bulgaria. Comitetul Politic Executiv a aprobat în unanimitate rezultatele vizitei și a dat o înaltă apreciere contribuției tovarășului Nicolae Ceaușescu la întărirea prieteniei, solidarității și colaborării multilaterale dintre Partidul Comunist Român și Partidul Comunist Bulgar, dintre Republica Socialistă România și Republica Populară Bulgaria.

Comitetul Politic Executiv își manifestă satisfacția pentru rezultatele convorbirilor între cei doi conducători de partid și de stat, exprimate în hotărîrea comună privind impulsionarea colaborării economice dintre cele două țări și, în special, realizarea unor cooperări în producție, a unor obiective comune, îndeosebi în industria minieră, petrolieră, construcția de mașini, precum și în hotărîrea de a se accelera pregătirea lucrărilor pentru începerea construirii hidrocentralei româno-bulgare de pe Dunăre.

A fost apreciată, de asemenea, importanța deosebită a convorbirilor avînd ca obiect problemele vieții politice internaționale actuale, în cursul cărora s-a manifestat unitatea deplină de vederi a celor două părți.

Comitetul Politic Executiv a dat o înaltă apreciere vizitei și convorbirilor avute, relevînd importanța lor pentru interesele popoarelor român și bulgar, pentru cauza construcției socialiste în cele două țări, subliniind că acestea sînt o contribuție concretă la statornicirea unui climat de destindere, cooperare și înțelegere în Balcani și în Europa, un aport de seamă la întărirea unității țărilor socialiste, a partidelor comuniste și muncitorești, în lupta pentru socialism, progres social și pace în lumea întreagă.

În cadrul ședinței, Comitetul Politic Executiv a examinat evoluția situației din Republica Cipru. Manifestîndu-și îngrijorarea față de consecințele create ca urmare a recentei hotăriri a conducerii comunității turce de a proclama Nordul insulei drept „stat autonom și federat", Comitetul Politic Executiv a hotărît efectuarea unui demers diplomatic pe lîngă guvernele Greciei, Turciei, Ciprului și pe lîngă Secretariatul General al O.N.U. în vederea afirmării poziției țării noastre față de situația actuală din Cipru, care a dus la o nouă creștere a tensiunii în zona Mediteranei și a Balcanilor. Comitetul Politic Executiv a subliniat că o condiție esențială pentru evitarea amplificării conflictului este abținerea de la orice acte de forță sau măsuri unilaterale. Este necesar să se continue eforturile pentru reglementarea diferendelor în cadrul unui dialog politic constructiv, al unor negocieri directe între cele două comunități cipriote, în vederea găsirii unei structuri statale corespunzătoare năzuințelor și intereselor fundamentale ale tuturor ciprioților, inclusiv forma de stat federal, dar aceasta ca urmare a acordului lor și nu ca o măsură unilaterală.

Comitetul Politic Executiv apreciază că la soluționarea problemei cipriote trebuie să participe direct și țările din Balcani și din bazinul Mediteranei, pentru ca ele să-și poată aduce contribuția activă la asigurarea dezvoltării Ciprului ca stat independent și suveran, la stingerea focarului de încordare din această parte a lumii, la întărirea colaborării dintre toate țările balcanice și bazinul mediteranean, la transformarea acestei zone într-o zonă a bunei vecinătăți și conviețuirii pașnice, la cauza păcii, destinderii și colaborării în Europa și în întreaga lume.

Comitetul Politic Executiv a soluționat, de asemenea, o serie de probleme curente ale activității de partid și de stat.

Pe întreg cuprinsul județului

O vie activitate electorală

Întîlniri între candidați și alegători

Cu grijă de buni gospodari

Desfășurate în atmosfera de vie efervescență politică și organizatorică din actuala campanie electorală, întîlnirile dintre cetățeni și candidații Frontului Unității Socialiste în alegerile de la 9 martie constituie un nou prilej de trecere în revistă a realizărilor obținute pe toate planurile în orașele și comunele noastre, de dezbatere la obiect a sarcinilor reieșite din istoricele hotărîri ale Congresului al XI-lea al P.C.R. Ce trebuie făcut în continuare pentru dezvoltarea economico-socială a localităților, pentru mai buna gospodărire și înfrumusețare a acestora — iată tema dialogului viu dintre candidați și alegători.

Astfel de probleme au fost dezbătute și în întîlnirile din circumscripțiile electorale comunale nr. 1, 2 și 3 din Dungani. Subliniind realizările de pînă acum, vorbitorii au arătat că valoarea producției globale a C.A.P a crescut de la 5,6 milioane lei în 1970, la peste 10 milioane lei în 1974, în acești ani construindu-se mai multe obiective economice și social-culturale. La întîlnirea dintre alegători și tov. Valentina Bița și Catinca Anițoale, membre ale C.A.P., candidate în circumscripția electorală nr. 2 pentru alegerile de deputați în consiliul popular comunal,

A. DELEANU

(continuare în pag. a 2-a)

În anii 1969–1974 au fost construite, din fondurile statului și din fondurile populației, aproape

590.000 apartamente

în care s-au mutat peste

1900.000 *de persoane*

(Din Manifestul Frontului Unității Socialiste)

Mecanizatori fruntași

Mecanicii și mecanizatorii de la I.A.S. Miroslava, antrenați în întrecerea socialistă, au raportat încheierea lucrărilor de reparații la toate tractoarele și mașinile agricole ce vor fi folosite în campania agricolă de primăvară. Printre fruntași se numără mecanicii Gheorghe Lăcătușu, Ion Apostol, Nicolae Dorneanu, Toader Butuc și alții.

Crește producția de panouri din beton

Încă de la începutul anului, colectivul Întreprinderii de materiale de construcții s-a ocupat de sporirea producției de panouri mari de beton armat, pentru construirea de locuințe și alte edificii de interes social. Ca urmare, acum întreprinderea poate să raporteze că a depășit planul la producția de panouri cu peste 1.100 m.c.

Harnic și priceput în meserie, tînărul operator chimist Th. Gavril din secția I a I.P.M.P. își depășește zilnic planul de producție cu 3—4 procente. Foto : L. STRATULAT

Întreprinderea de confecții

După cinci decade — în frunte

După cum ne informează conducerea Întreprinderii ieșene de confecții, după cinci decade din 1975, în fruntea întrecerii se situează sectorul de lenjerie, al cărui colectiv a produs, peste prevederi, în perioada amintită, circa 5.800 de cămăși (într-un mare număr de modele noi) și alte produse. Printre cele mai harnice muncitoare de aici se numără Sotira Henia, Adela Mocanu, Lidia Țapoveț, Viorica Toma, Ana Postolache ș.a., precum și ajutorii de maiștri ai atelierului.

De pe acum, la realizarea tuturor investițiilor din agricultură!

Și pentru acest ultim an al actualului cincinal agricultura cooperatistă ieșeană și-a prevăzut un plan sporit de investiții la realizarea căruia va beneficia, ca de obicei, de sprijinul substanțial al statului. Pe baza fondurilor proprii și a creditelor primite, C.A.P.-urile au de înfăptuit alte noi importante obiective pe linia modernizării zootehniei, extinderii irigațiilor, dezvoltării viti-pomiculturii etc. Se cuvine subliniat faptul că unele dintre măsurile menite să contribuie la înfăptuirea cu succes a planului de investiții au fost întreprinse din vreme. Așa se face, bunăoară, că s-a asigurat, practic, întreaga documentație, procurîndu-se totodată și o bună parte din materialele necesare pentru declanșarea primei etape a lucrărilor. Mai mult încă, s-a profitat de timpul favorabil din această iarnă pentru a se începe efectiv treaba la o serie de obiective. Au demarat bine lucrările pe șantierul viitorului complex de la C.A.P. Gropnița pentru îngrășarea tineretului taurin, ca și pe cel de extindere a complexului de la Hîrlău pentru creșterea puilor de carne — obiective ce vor fi executate de Trustul de construcții Iași. Tot această unitate continuă intens cea de a doua etapă de construcție a fermelor de vaci de la C.A.P.-urile din Rediu și Ciortești, începute anul trecut. În privința primului obiectiv, unitatea beneficiară a primit asigurări din partea constructorilor că-l vor da gata înainte de termen. E de dorit, desigur, ca T.C.I. să dovedească aceeași preocupare și pentru pornirea lucrării la noua fermă de vaci a C.A.P. Cristești cu care perfectează acum contractul. Din păcate, o serie întreagă de obiective nu se află nici măcar în această fază. Este vorba de o fermă pentru îngrășarea mieilor, de 19 grajduri de vaci în „plombe", de 4 modernizări la fermele zootehnice vechi, precum și de cîteva zeci de blocuri de locuințe pentru specialiștii C.A.P.-urilor. Toate acestea sînt prevăzute a fi realizate în regie proprie, însă numai parțial, deoarece cooperativele agricole nu dispun nici de utilaje, nici de lucrători

G. COSTESCU

(continuare în pag. a 2-a)

Carnet IEȘEAN

Învățăminte dintr-o frumoasă inițiativă

Căminul cultural din Ruginoasa este cunoscut ca unitate fruntașă pe județ, cu o activitate ritmică, atractivă, multilaterală. Considerîndu-se că este loc pentru mai bine, conducerea comunei, Comitetul județean de cultură și educație socialistă au organizat aici acțiuni deosebite, grupate sub genericul „Săptămîna culturală a comunei", manifestare ce a polarizat atenția tuturor locuitorilor și care s-a ridicat la un nivel calitativ superior, oferind, în pînă campanie electorală, activități substanțiale, cu deosebite valențe politico-educative. Expuneri și simpozioane, dezbateri, dialoguri cetățenești, concursuri, expoziții, au relevat viața comunei în anii construcției socialiste, au arătat problemele actuale și de perspectivă ale dezvoltării economice, sociale și culturale ale localității. Sătenii au putut asculta, în cadrul acțiunilor, pro-

I. RĂZEȘU

(continuare în pag. a 3-a)

Funeraliile tovarășului Chivu Stoica

Joi, 20 februarie, au avut loc funeraliile tovarășului Chivu Stoica, membru supleant al Comitetului Politic Executiv al C.C. al P.C.R., președintele Colegiului Central de partid, vechi militant al mișcării comuniste și muncitorești din țara noastră.

Sicriul cu corpul neînsuflețit al tovarășului Chivu Stoica a fost depus în holul Palatului Marii Adunări Naționale. Pe catafalc au fost depuse coroane de flori din partea Comitetului Central al Partidului Comunist Român, Consiliului de Stat și guvernului, a unor organizații obștești și întreprinderi.

La mitingul de doliu au participat membri ai C.C. al P.C.R., ai Consiliului de Stat și ai guvernului, vechi militanți ai mișcării muncitorești din țara noastră, numeroși cetățeni ai Capitalei.

Au luat cuvîntul tovarășii Gheorghe Rădulescu, membru al Comitetului Politic Executiv al C.C. al P.C.R., viceprim-ministru al guvernului, președintele Comisiei de partid și de stat pentru organizarea funeraliilor, Constantin Pîrvulescu, vechi militant al mișcării muncitorești din țara noastră, și Ilie Bologa, secretarul Comitetului de partid al Întreprinderii „Grivița Roșie".

Vorbitorii au înfățișat îndelungata activitate a tovarășului Chivu Stoica în rîndurile mișcării muncitorești revoluționare din țara noastră. Evocînd momente mai importante ale vieții și muncii sale, vorbitorii au subliniat participarea activă a lui Chivu Stoica la desfășurarea eroicelor lupte ale ceferiștilor din februarie 1933 organizate și conduse de Partidul Comunist Român. A fost relevată contribuția sa în funcțiile de răspundere pe care le-a avut, la întărirea partidului, a unității sale și a rolului său conducător în construcția societății noi, socialiste, la dezvoltarea și consolidarea statului nostru socialist, la înfăptuirea politicii interne și externe a Partidului Comunist Român.

După încheierea mitingului de doliu, cortegiul funerar s-a îndreptat spre Monumentul eroilor luptei pentru libertatea poporului și a patriei, pentru socialism, unde a avut loc înhumarea.

Adunări generale ale oamenilor muncii

Condiții de muncă și de viață tot mai bune pentru angajații întreprinderii

PAȘCANI (de la subredacția ziarului „Flacăra Iașului")

Harnicul colectiv de muncă de la Întreprinderea mecanică de material rulant din localitate a încheiat anul 1974 cu rezultate deosebite în îndeplinirea sarcinilor economice, materializate în realizarea peste plan a unei producții suplimentare de peste 23 milioane lei.

De altfel, darea de seamă, prezentată în cadrul adunării generale a oamenilor muncii de către tov. C-tin Ursuleanu — directorul întreprinderii — a evidențiat eforturile colectivului pentru îndeplinirea exemplară a tuturor indicatorilor de plan, dar în același timp a analizat și condițiile de muncă și de viață ale muncitorilor. La acest capitol se pot spune lucruri frumoase. Darea de seamă și participanții la discuții, printre care maiștrii D. Casandra și V. Andronache, muncitorii I. Guzu, V. Palade, ing. Isidor Ermolai au arătat că, în ultimul timp, muncitorii de aici se pot mîndri cu o cantină modernă, unde servesc meniuri variate peste 1.800 de abonați zilnic, cu noul dispensar medical dat în folosință la începutul acestui an și care adăpostește un cabinet pentru consultații interne cu doi medici, un cabinet stomatologic cu un medic, camere de tratamente și sterilizare, laborator de tehnică dentară, toate dotate cu mobilier și aparatură modernă.

Chioșcul alimentar a fost mutat într-un spațiu corespunzător, dar în prima parte a acestui an se va construi un magazin alimentar modern de incintă, de la care vor pleca tonete cu produsele necesare la locurile de muncă. De asemenea, prin grija Consiliului popular orășenesc, anul trecut muncitorii de la I.M.M.R. au beneficiat de 91 apartamente confortabile față de 46 prevăzute în protocol, iar la blocul tineretului, care în ultimii ani luase altă destinație, s-au reamenajat deocamdată camerele unde vor fi cazați aproape 70 tineri nefamiliști, urmînd ca o dată cu mutarea elevilor de la școala profesională în local propriu, întreaga clădire să-și recapete destinația pentru care a fost construită inițial.

În programul de măsuri tehnico-organizatorice, într-un capitol special sînt cuprinse noi obiective privind îmbunătățirea condițiilor de muncă în acest an, din care spicuim: lucrări de aducțiune a apei potabile din sursa Timișești la toate vestiarele din secțiile productive; montarea a 6 ventilatoare în hala forjă grea; darea în folosință a unei noi stații de sifoane; amenajarea a două fîntîni arteziene în hala strungărie; amenajarea unui vestiar la serviciul materiale pentru muncitorii de la transport și descărcări; montarea instalației de exhaustare a prafului și talajului de la tîmplărie; alte măsuri importante se referă la ușurarea efortului fizic al muncitorilor. Cu sprijinul centralei de resort se vor putea procura în acest an sau executa, în regie proprie, peste 500 dulapuri tip pentru toate vestiarele existente în întreprindere.

În încheierea lucrărilor adunării generale a oamenilor muncii de la I.M.M.R., a luat cuvîntul tov. Eugen Nechifor, membru al biroului Comitetului județean de partid, prim-secretar al Comitetului orășenesc de partid Pașcani.

CONST. ENEA

Din angajamentele I.M.M.R. Pașcani pe anul 1975

- Depășirea volumului producției globale cu 11 milioane lei.
- Reducerea suplimentară a prețului de cost cu 500.000 lei.
- Realizarea unei economii suplimentare de 176 M.W. energie electrică și 1.521 tone combustibil convențional.
- Ridicarea indicelui de folosire a mașinilor-unelte la 91 la sută.

Conferință

Astăzi, 21 februarie, ora 18,00, va avea loc în Amfiteatrul I-1 al Universității „Al. I. Cuza" conferința prof. univ. dr. docent St. Pandele Olteanu de la Universitatea din București, intitulată „Contribuții la izvoarele Cazaniei lui Varlaam". Această manifestare culturală este organizată de Filiala ieșeană a Asociației Slaviștilor din R. S. România.

Carnet electoral

Bogată agendă cultural-educativă

În Centrul universitar

În aceste zile, în Centrul universitar ieșean, studenții, sub îndrumarea C.U.A.S.C., sînt organizatori dar și beneficiari ai unor bogate manifestări cultural-educative inițiate în cinstea alegerilor de la 9 martie. Casa de cultură a tineretului și studenților, cluburile din institutele de învățămînt superior, unele săli de lectură din cămine și biblioteci au devenit centre agitatorice care polarizează atenția studențimii ieșene. Peste tot au loc expuneri, dezbateri, simpozioane, mese rotunde în cadrul cărora se prezintă amplu Manifestul Frontului Unității Socialiste, Legea electorală. De asemenea, au loc numeroase manifestări care contribuie la cunoașterea și însușirea documentelor adoptate de Congresul al XI-lea al P.C.R. Citām dintre acestea masa rotundă de la Institutul agronomic cu tema „Viața comuniștilor, viața noastră" și dezbaterea „Conducerea colectivă — principiu fundamental al democrației socialiste". Expuneri privind dezvoltarea României socialiste în acest an și în cincinalul următor s-au ținut în toate institutele de învățămînt superior. Studenții au participat la adunările cetățenești în care s-au depus candidaturile din partea Frontului Unității Socialiste și în cuvîntul lor și-au exprimat profundul atașament față de politica partidului, hotărîrea de a se pregăti cît mai temeinic pentru a contribui la progresul țării.

Acțiunile politice sînt strîns împletite cu cele cultural-artistice, în acest sens existînd o bogată și variată paletă. Din acestea citām manifestarea de amploare „Festivalul tinerilor electori" care se desfășoară în toate institutele de învățămînt superior pînă la 9 martie. În cadrul acestuia va avea loc o gală de muzică folk cu participarea unor talente din toate centrele universitare. Universitatea și Institutul agronomic prezintă spectacolul folcloric „Țara e în sărbătoare", care va fi itinerat și în comune ale județului. I.M.F. va prezenta un spectacol colaj de muzică și poezie. La Casa de cultură a tineretului se pregătește poemul dramatic „Țara mea — pămînt de logodire", iar studioul de poezie al Universității, montajul „Intîiul vot", care vor fi itinerate în cămine studențești „Numeroase acțiuni —ne-a spus Eugenia Giurcănaș, vicepreședintă a C.U.A.S.C. pe Centrul universitar Iași, vor avea loc în întreprinderi unde studenții fac practica productivă sau în școli și alte instituții, la case ale alegătorului din județ și din municipiu".

ION URSU

Cu grijă de buni gospodari

(urmare din pag. 1)

cei prezenți au ținut să-și exprime, și cu acest prilej, întreaga adeziune față de politica internă și externă a partidului, hotărîrea fermă de a contribui cu toate forțele la ridicarea producției agricole, vegetale și animale, la înflorirea localității. Vorbitori ca țăranii cooperatori Iordache Vornicu și Mihai Onofrei, sau cantonierul Ion Păduraru, s-au angajat să participe în tot mai mare măsură la acțiunile inițiate în acest sens, subliniind necesitatea construirii a două podețe la punctul Cantonul de apă și a extinderii electrificării.

Un rodnic schimb de păreri privind mai buna gospodărire a localității a avut loc între cetățenii din circumscripția electorală nr. 11 Luceni și candidații Frontului Unității Socialiste în această circumscripție pentru alegerile de deputați în consiliul popular al comunei Victoria, prof. Ioan Hîncu și Mihai Doboș. În acest cadru, Nicolae Hodoroageanu, secretarul biroului organizației de partid din sat, brigadierul Dumitru Chirilă, cooperatoarea Paraschiva Samoilă și ceilalți vorbitori au făcut referiri concrete la măsurile luate pentru sistematizarea localității, angajîndu-se să participe, prin muncă patriotică, la acțiunile de interes obștesc, printre care și refacerea drumului comunal Victoria — Icușeni.

Dezvoltarea economico-socială și înfrumusețarea continuă a localității a constituit principala temă și a dialogului dintre cetățenii din circumscripția electorală comunală nr. 1 Ruginoasa și candidații în această circumscripție: Constantin T. Amarandei și Const. Gh. Rotaru. Și aici, țăranii cooperatori Mihai Alupulesei, Maria Krek, gestionarul D-tru Bolohan și alții și-au exprimat hotărîrea de a munci neobosit pentru înfăptuirea prevederilor documentelor Congresului al XI-lea al P.C.R., de a nu-și precupeți eforturile în mai buna gospodărire a localității.

De pe acum, la realizarea tuturor investițiilor

(urmare din pag. 1)

calificați pentru execuția structurilor. Tov. ing. D. Obriște, șeful serviciului de investiții al Direcției agricole județene, ne spunea că deocamdată nu s-a stabilit cărei unități va fi încredințată această operație mai pretențioasă, dar că există în studiu cîteva variante. Considerăm că e timpul să se urgenteze găsirea unui antreprenor, cu atît mai mult cu cît obiectivele amintite nu pot fi atacate pînă nu se rezolvă această primă problemă. Se înțelege de la sine că trebuie găsite soluții operative peste tot unde dintr-un motiv sau altul nu se poate trece efectiv la realizarea obiectivelor prevăzute. Pentru că îndeplinirea la termen a planului de investiții depinde în bună măsură de felul cum constructorii vor ști să fructifice de pe acum condițiile bune de lucru. În fine, reamintim executanților că a preda obiectivele la termen înseamnă a nu mai avea nici un amănunt de pus la punct. O facem gîndindu-ne la o serie de grăjduri (executate de unitatea de construcții a U.J.C.C. și T.C.I.) declarate „gata" conform obligațiilor la sfîrșitul anului trecut, dar la care se mai fac și în prezent unele „mici finisări". Pe alocuri, însă, din cauza acestor așazise mărunțișuri adăposturile n-au putut fi populate. De unde concluzia că trebuie să se lucreze nu numai repede, ci și bine.

Concert simfonic

Ieri seară, a avut loc în sala Filarmonicii de stat „Moldova" din Iași un concert simfonic dirijat de Tiberiu Bera. Solistă: Vanda Brauner, studentă la Conservatorul de muzică „P. I. Ceaikovski" din Moscova. În program: „Tarantella" de Marțian Negrea, „Concert pentru pian și orchestră în re minor" de Mozart și „Simfonia neterminată" de Schubert.

în 24 de ore

Radio Iași

Programul de seară (21 februarie): 16,30 Cotidian sonor; 18,00 Cîntecul care mi-e drag; 18,20 Estudiantina; 18,50 Potpuriu din opereta „Logodnicul din lună", de Künecke; 19,00 Știri; 19,05 Cîntece patriotice; 19,15 Pe teme economice; 19,30 Pe portativul undelor, melodia preferată; 20,00 Serile muzicale ale studioului; 21,45 Soliști și formații de muzică ușoară.

Programul de dimineață (22 februarie): 6,00 Știri; 6,20 Actualitatea în agricultură; 6,45 Curier; 7,00 Radiojurnal; 7,15 Melodii cu dedicație; 7,30 România, țara mea de frumusețiî; 7,45 Microavanpremieră; 8,00 Săptămîna în 10 minute; 8,25 Știri.

Televiziune

16,00 Teleșcoală; 17,05 Emisiune în limba germană; 19,00 Județele țării pe verticala dezvoltării. Azi — județul Neamț; 19,20 1001 de seri; 19,30 Telejurnal. Curier electoral; 20,00 Izvoarele culorilor. Documentar artistic; 20,20 Oaspeți pe scenele noastre: spectacol de dansuri susținut de Ansamblul „Mansude" din R.P. Coreeană; 20,40 Film artistic: „Noul angajat"; 22,10 24 de ore.

Cinematografe

Victoria, orele 9,15; 14,15; 17,15; 20,15: „Actorul și sălbaticii". **Republica**, orele 9,00; 11,05; 14,45; 16,50; 18,55; 21,00: „A început la Neapole". **Copou**, orele 9,00; 11,15; 14,15; 16,30; 18,45; 21,00: „Micul dejun la Tiffany". **Tineretului**, ora 9,00: „Povestea viteazului Ianos"; orele 11,00; 15,00; 17,00; 19,00; 21,00; „Timpuri noi". **Tătărași**, orele 10,00; 14,00; 16,00; 18,00; 20,00; „Asediul". **Nicolina**, orele 16,00; 18,00; 20,00: „Goana după aur".

În județ: Casa de cultură Pașcani, „Floarea de piatră". Clubul C.F.R. „Unirea", „O scrisoare către Scotland Yard". Tg. Frumos, „Goana după aur". Hîrlău, „B. D. la munte și la mare".

Teatrul Național „V. Alecsandri"

prezintă astăzi, la ora 19.30, la sediul teatrului, spectacolul cu piesa „Într-o singură seară", de Iosif Naghiu. Sînt valabile seria de tichete 7.

Timpul probabil

Vreme în general închisă și umedă, cu ninsori locale, mai ales în jumătatea de sud a Moldovei. Local se vor produce polei și ceață. Vîntul va sufla slab din sectorul estic. Temperatura aerului va scădea ușor; minimele vor oscila între —8 și —2 grade, iar maximele între —3 și 0 grade.

SPORT

VOLEI, DIV. A

CONSTANȚA (prin telefon). Joi a început primul turneu al campionatului feminin al diviziei A de volei (grupa I valorică). Campioana țării, Rapid, a învins Penicilina (care a evoluat sub posibilități) cu 3—1 (15—13; 2—15; 15—7; 15—6). Dinamo a dispus de Farul cu 3—1.

Turneul de handbal de la Iași

În cea de a doua etapă a turneului masculin de handbal (divizia A) de la Iași s-a detașat, prin spectaculozitate, confruntarea dintre Steaua și Politehnica Timișoara, încheiată cu victoria campionilor țării: 22—17. Alte rezultate: Independența Sibiu — Carom 22—28, „U" Cluj-Napoca — „U" Craiova 24—13, Știința Bacău — Dinamo Brașov 24—21, Dinamo București — Minaur Baia Mare 23—17, „U" București — C.S.U. Galați 16—13.

Astăzi (de la ora 14) sînt programate partidele: „U" Craiova — Știința, Carom — „U" București, Dinamo Brașov — Politehnica, C.S.U. — „U" Cluj-Napoca, Steaua — Minaur, Dinamo București — Independența.

*

După o scurtă vacanță, echipa feminină de handbal Universitatea Iași și-a reluat pregătirile sub conducerea antrenorului Dan Constantinescu.

La primul antrenament au răspuns prezent toate componentele lotului (mai puțin Viorica Cojocărița, convocată la pregătire cu lotul național, și Dorina Stamatin, care, suportînd o intervenție chirurgicală, nu a primit încă avizul medicilor). Rodica Deleanu și Veronica Aruști au primit dezlegare pentru divizionarele B „Argeșeana" Pitești și, respectiv, „Voința" Iași. Ieșencele vor participa la ediția a III-a a turneului internațional „Trofeul Iașului", care se va desfășura în perioada 26 februarie — 2 martie.

ALEXANDRU NOUR
corespondent

Microtribuna noului

De pe planșetele cercetătorilor, pe adresa mecanizatorilor

Intre Centrul de reparații de pe lîngă S.M.A. Răducăneni și Institutul de cercetări pentru mecanizarea agriculturii — București s-au înfiripat primele contacte pe linia integrării cercetare-producție, în urmă cu mai mulți ani. O perioadă de colaborare care s-a dovedit deosebit de fructuoasă în primul rînd pentru S.M.A. Răducăneni, unde e amplasat — dacă putem spune așa — și „poligonul de încercare" a soluțiilor oferite de I.C.M.A. în ajutorul unităților de mecanizare. Spunem „în primul rînd", pentru că în dese cazuri acestea iau apoi drumul spre alte unități. Așa s-a întîmplat, de exemplu, cu dispozitivul pentru demontarea și montarea combinelor C. 12, intrat în fabricație de serie în ultimele luni ale anului trecut. Au și fost livrate pînă acum 10 seturi, iar în acest an vor fi realizate alte 30 pentru diverse S.M.A. și I.A.S., atît din județul nostru, cît și din restul țării. Tot anul trecut, pe baza proiectului primit de la I.C.M.A., colectivul centrului de reparații a realizat și o instalație pentru pornirea vehiculelor pe timp friguros. Chiar și nespecialiștii știu foarte bine cîte necazuri întîmpină tractoriștii ori conducătorii auto pe vreme de iarnă cînd, pentru a porni vehiculul, sînt nevoiți să-l remorcheze sau să apeleze la alte căi ce duc, de asemenea, la risipă de carburanți, la uzura bateriei și — bineînțeles — a motorului. Toate aceste neajunsuri sînt înlăturate prin folosirea instalației amintite — care are rolul de a alimenta electromotorul de pornire fără a mai fi nevoie de baterie. Și încă un avantaj: cînd instalația nu este folosită în acest scop, ea poate servi la încărcarea simultană a 10 baterii. După cum ne informa tov. Mihai Olteanu, șeful centrului de reparații, două asemenea instalații au fost deja realizate și experimentate cu rezultate bune. Se speră ca peste circa o lună de zile — adică după primirea unor aparate de la furnizori — să se poată trece la producția de serie. Aceste instalații vor fi, de asemenea, livrate unităților de pe întreg cuprinsul țării.

C. GREGORIAN

Cu ochii cetățeanului

Prestările de servicii la sate — mai aproape de nevoile cetățenilor!

Interviul nostru

Intrucît prestările de servicii către populație, la sate, constituie o problemă susceptibilă de a înregistra îmbunătățiri calitative, și pentru a afla ce perspective există în 1975 în această direcție, ne-am adresat tov. **Savin Niculescu**, președintele Uniunii județene a cooperativelor de consum:

— Care a fost situația prestărilor de servicii la sate, în județul Iași, din punct de vedere al planului, în 1974?

— Planul la prestări de servicii către populație n-a fost îndeplinit decît în proporție de 76 la sută. Aceasta, deși s-au înființat 168 unități noi.

— Cărui fapt considerați că se datorește acest lucru?

— Nu au fost folosite toate posibilitățile, existînd încă resurse pentru recrutarea de meseriași necesari satelor. Adevărul este că numărul și, mai ales, profilul unităților de la sate nu sînt, încă, la nivelul cerințelor crescînde ale populației. Apoi, au existat greutăți în asigurarea spațiilor necesare.

— Se impun, deci, mai multă inițiativă și insistență, în acest sens, din partea U.J.C.C.

— Da, evident. Se cere mai multă perseverență din partea noastră pentru rezolvarea problemei spațiilor necesare, pentru asigurarea unităților pe profile și, desigur, pentru folosirea eficientă a forței de muncă existente la sate, în acest domeniu. In activitatea noastră, un prețios sprijin îl putem primi și de la consiliile populare comunale, așa cum l-am primit de la consiliile populare Hălăucești, Vlădeni Scînteia etc.

— Și ce v-ați propus pentru 1975?

— Avem acum în județ 690 de unități cu 61 de profile. Venind în întîmpinarea cererilor populației, vom înființa în 1975 încă 250 unități, cu profile mult diversificate: croitorie, ateliere de reparat radio — Tv, foto, reparații de uz casnic, ceasornicărie, zidărie, tapițerie, unități de închiriat obiecte etc. Ne vom ocupa în mai mare măsură de recrutarea și instruirea meseriașilor, atît prin cursurile de școlarizare, cît și prin pregătirea la locul de muncă. In 1974 am avut, la sate, 1.411 meseriași; pentru 1975 ne propunem să ajungem la circa 1.660.

— Ați și pornit la unele acțiuni concrete?

— Desigur. Am rezolvat problema spațiilor pentru unități în comunele Țibănești și Șipote și vom da spații la Răducăneni, Vlădeni, Prisăcani — pentru croitorie, cizmărie, depanare aparate radio-Tv. In curînd încep, la Podu-Iloaiei, lucrările pentru construirea unui modern complex de prestări de servicii, care va fi gata chiar în 1975. Trăgînd învățăminte din minusurile existente în 1974, ne străduim să punem la dispoziția populației de la sate prestări de servicii bine organizate, eficiente, la nivelul exigențelor mereu sporite, pentru a veni, cu alte cuvinte, mai aproape de nevoile cetățenilor, în materie de servire.

AL. CERBU

Construcții noi în comună

Obiectivelor construite pînă acum în comuna Focuri li se vor adăuga altele. De exemplu, vor fi terminate lucrările de construire a Casei agronomului și a grădiniței din satul Focuri; se vor construi un dispensar veterinar, cu locuință pentru specialiști, două grădinițe în satul Fîntînele, se vor efectua reparații capitale la cele două școli din Fîntînele etc.

VIORICA NICOLAU
corespondentă

Pentru specialiștii unității

Cooperativa agricolă din comuna Strunga construiește un bloc cu 4 apartamente pentru specialiștii săi. După cum ne informează tov. **Ninel Stroescu**, corespondentul nostru, stadiul lucrărilor este destul de avansat, clădirea urmînd a fi predată locatarilor în trimestrul al II-lea a.c.

Nervi la telefoane

In fiecare lună, cu deosebire în ultima decadă, la ghișeul pentru plata abonamentelor telefonice din str. Lăpușneanu pot fi întîlnite imagini ca cea din fotografia noastră. Din cauza sistemului defectuos de organizare, abonații pierd foarte mult timp la acest ghișeu. Ziarul nostru a mai criticat această stare de lucruri, dar nu s-a luat nici o măsură. De ce nu se practică metoda civilizată de a se plăti contravaloarea convorbirilor telefonice factorilor poștali? Sau de ce nu se repartizează avizele de plată pe oficii poștale, cu alte cuvinte, pe cartiere? S-ar evita aglomerația, timpul pierdut de cetățeni, nervii acumulați etc.

RADU COSTIN
Foto: P. TODICĂ

Călătorii apreciază

„Sincere felicitări șoferului de pe autobuzul I.T.C., cu nr. de inventar 168...", care, se subliniază într-o scrisoare trimisă redacției de către Dănilă Mitiu, tehnician la C.F.S., dovedește o atitudine civilizată față de călători. La care conducerea I.T.C.I. precizează: „Conducătorul auto în cauză se numește Ion Gorea, fiind apreciat și în cadrul întreprinderii ca un angajat cu bune rezultate, căutînd totdeauna să satisfacă cu promptitudine cerințele publicului călător".

Semnale și răspunsuri

● **Romeo Terianu**, str. Rufeni nr. 13 Iași: Pentru a funcționa stațiunea nr. 5 de desfacere a petrolului, conducerea întreprinderii a detașat un gestionar, trei zile pe săptămînă: luni, miercuri, vineri, între orele 7—13 și 16—18.

● D. Boghițoiu, domiciliat în aleea Nicolina, bl. G 5, et. III, ap. 19, a ocupat ilegal uscătorul. Ceilalți 9 locatari nu mai au acces. G.I.G.C.D. ne răspunde că l-a somat pe D. B. să elibereze spațiul ocupat: în caz contrar va suporta rigorile legislației locative în vigoare.

● V. Dodu, din Iași, str. Tudor Neculai nr. 3, ne semnala atitudinea revoltătoare a unui șofer, care, mergînd cu viteză mare pe strada Nicolina, a stropit cu noroi hainele mai multor trecători. Deși vinovat, șoferul a adus injurii cetățenilor.

Miliția municipiului a stabilit că șoferul Edigin Sleger este cel ce a încălcat regulile de circulație pe drumurile publice. El a fost sancționat conform Decretului 320/1966.

● Ion Drulea, str. Proletari nr. 30 Iași: Din amplul răspuns al Regionalei C.F. Iași desprindem că menținerea băii C.F.R. Rîpa Galbenă nu mai reprezintă o necesitate pentru angajații administrației C.F.R., aceștia dispunînd de băi corespunzătoare în stațiile Iași și Socola. In locul existent se amenajează o grădiniță pentru copii, care va fi dată în folosință în anul viitor.

● In perioada cînd se găsea greu usturoi, D-tru Mocanu din Iași, aleea V. Alecsandri nr. 4, semnalînd acest neajuns, făcea și unele propuneri.

Direcția generală pentru agricultură, industrie alimentară și ape precizează în răspunsul dat: In scopul evitării neajunsurilor care au existat pînă de curînd, pentru 1975 s-a luat măsura ca întreaga suprafață planificată de 25 hectare cu usturoi să se cultive numai la C.A.P. Răchiteni, în condiții de irigare. Producțiile sporite ce se vor obține vor contribui la mai buna aprovizionare a populației și a industriei alimentare.

O propunere

Ion Burghele, maistru principal la C.F.S., propune conducerii I.T.A. (în numele unor călători de pe traseul Mogoșești — Șanta — Iași, care muncesc în zona industrială a orașului), să se înființeze o stație de oprire a autobuzelor pe str. Nicolina, în fața sau în spatele barierei C.F.R. Aceasta, deoarece, la ieșirea din schimb, muncitorii sînt nevoiți să se deplaseze ori la autogară, de unde are loc acum plecarea autobuzelor (ceea ce înseamnă mult timp pierdut), ori pînă la Valea Adîncă, unde este prima stație.

Învățăminte

(urmare din pag. 1)

...lesori universitari, scriitori, actori ai Teatrului Național din Iași, au urmărit zilnic de primă mărime, s-au întrecut ei înșiși în prezentarea unor spectacole în care au excelat corul „Al. I. Cuza" și vestiții dansatori din Dumbrăvița. Aceste acțiuni, care au culminat cu organizarea tradiționalei „Zile a comunei", au atras și fii ai satului care lucrează astăzi în diferite colțuri ale țării. Din această frumoasă inițiativă pot învăța atît căminele culturale fruntașe, dar mai cu seamă cele care se zbat încă în anonimat.

CENTRALA CĂRBUNELUI PETROȘANI — VALEA JIULUI

cu sediul în Petroșani, str. 23 August nr. 2

angajează

MUNCITORI NECALIFICAȚI BĂRBAȚI, PENTRU LUCRĂRI MINIERE ÎN SUBTERAN ÎNTRE VÎRSTA DE 18—45 ANI.

REGIM DE LUCRU ÎN SUBTERAN: 5 zile pe săptămînă a 8 ore pe zi, cu o săptămînă pe lună în care se lucrează 6 zile.

SE ASIGURĂ URMĂTOARELE CONDIȚII:

I. REMUNERAREA: în perioada de instructaj pentru subteran faza I de 10 zile se asigură o remunerație tarifară de 60 lei/post. După efectuarea instructajului în perioada de acomodare în subteran se acordă o remunerație tarifară de 77 lei/post — echivalent cu 1 707 lei lunar.

— După perioada de acomodare în subteran beneficiază de o remunerație de 90 lei/post — echivalent cu 2 007 lei lunar, iar cei ce se integrează direct în brigăzi la lucrările miniere în acord beneficiază de o remunerație de 101 lei/post — echivalent cu 2 252 lei lunar plus sporul de depășire a normei.

NOTĂ: NOII ANGAJAȚI CARE SE OBLIGĂ PRIN CONTRACT SĂ LUCREZE CEL PUȚIN 3 ANI ÎN SUBTERAN LA EXPLOATAREA MINIERĂ UNDE SÎNT REPARTIZAȚI, BENEFICIAZĂ DE INDEMNIZAȚII DE INSTALARE NERAMBURSABILE ÎN VALOARE DE: 769 lei pentru cei necăsătoriți (minim); 1 538 lei pentru cei căsătoriți, fără copii (minim); 2 308 lei pentru cei căsătoriți și au copii (minim).

II. CAZAREA — PENTRU NEFAMILIȘTI, se asigură în căminele muncitorești confort I și II ale exploatărilor miniere contracost în valoare de 60—80 lei lunar.

— PENTRU FAMILIȘTI, în funcție de posibilități, li se asigură apartament cu gratuitate de încălzire și chirie.

III. MASA — La cantinele exploatărilor miniere contracost la prețul de 14 lei pentru 3 mese pe zi.

IV. CALIFICAREA — După perioada de acomodare — muncitorii noi angajați au posibilitate să se integreze în cursuri de calificare cu durata de 1 an, organizate pe lîngă fiecare exploatare minieră, după care pot fi încadrați ca mineri 4, cu o remunerație de 117 lei/post — echivalent cu 2 609 lei lunar.

V. ECHIPAMENT DE PROTECȚIE — Se asigură gratuit iar cel de uzură cu 50% reducere.

VI. ACTE NECESARE OBLIGATORII LA ANGAJARE — Carnet de muncă și nota de lichidare dacă au lucrat în unități socialiste; Pentru cei ce nu au mai lucrat: Extras de naștere; Certificat de căsătorie; Extrasul de naștere a copiilor; Actul de studii (ultima școală absolvită); Buletinul de identitate; Livretul militar, respectiv, adeverința de recrutare, cu mențiunea scoaterii din evidență de către Centrul militar pe raza căruia domiciliază.

— Cei interesați se vor adresa oficiilor de repartizare a forțelor de muncă în raza cărora domiciliază, sau delegaților recrutori ai Centralei Cărbunelui Petroșani.

— Cheltuielile de transport pentru cei repartizați prin oficiile D.P.O.M.S. cu care C.C.P. are încheiate contracte de recrutare se suportă de Exploatările miniere din cadrul C.C.P.

NOTĂ: SE PRECIZEAZĂ CĂ EXISTĂ POSIBILITĂȚI PENTRU FRECVENTAREA ÎNVĂȚĂMÎNTULUI DE STAT DE TOATE GRADELE CA:

— Școala generală în toate localitățile din Valea Jiului.
— Școala profesională în orașele Lupeni și Petroșani.
— Liceul teoretic în localitățile: Uricani, Lupeni, Vulcan, Petroșani și Petrila.
— Liceul industrial în orașele Petroșani și Lupeni.
— Institutul de mine pe lîngă care funcționează și secții de subingineri în orașul Petroșani.

OFICIUL JUDEȚEAN DE TURISM IAȘI

dispune de locuri limitate pentru luna iunie a.c. la excursiile organizate în Italia — 18 zile cu autocarul — cost de persoană 11 500 lei, Turcia — Bulgaria — 8 zile cu autocarul — 3 500 lei.

Pentru perioada 12—18 mai se primesc înscrieri la Turul României, preț lei 700.

Informații suplimentare la sediul oficiului.

ÎNTREPRINDEREA DE TRICOTAJE „MOLDOVA" IAȘI

pune la dispoziția cumpărătorilor, prin magazinul de prezentare și desfacere propriu, din strada Cuza Vodă nr. 45, un bogat sortiment de articole noi, pentru toate vîrstele, din bumbac, poliester, poliamidă și PNA — de cea mai bună calitate.

Magazinul este deschis zilnic între orele 9,00 și 17,15, cu excepția zilei de vineri, în care magazinul este deschis între orele 9,00 și 14,00.

PE MERIDIANELE GLOBULUI

Sosirea reprezentantului P.C.R. la lucrările Congresului Național al Partidului Progresului și Socialismului din Maroc

RABAT 20 (Agerpres)

Joi la amiază a sosit la Casablanca tovarășul Cornel Burtică, membru al Comitetului Politic Executiv, secretar al Comitetului Central al Partidului Comunist Român, care va reprezenta Partidul Comunist Român la lucrările Congresului Partidului Progresului și Socialismului din Maroc (P.P.S.), care încep la 21 februarie.

Tovarășul Cornel Burtică s-a întîlnit, joi, la Casablanca, cu tovarășul Ali Yata, secretar general al Partidului Progresului și Socialismului din Maroc.

Tovarășul Cornel Burtică a adresat tovarășului Ali Yata un călduros salut din partea tovarășului Nicolae Ceaușescu, secretar general al Partidului Comunist Român, urări de sănătate și fericire, precum și succes deplin lucrărilor Congresului Național al Partidului Progresului și Socialismului din Maroc.

Mulțumind călduros pentru urările transmise, tovarășul Ali Yata a rugat ca, în numele său și al conducerii Partidului Progresului și Socialismului, să se transmită tovarășului Nicolae Ceaușescu sentimentele lor de stimă și considerație, împreună cu urări de sănătate și succese în activitatea pe care o desfășoară în fruntea partidului și statului.

Convorbirea care a avut loc cu acest prilej s-a desfășurat într-o atmosferă caldă, tovărășească.

În aceeași zi, tovarășul Cornel Burtică a avut o convorbire cu Mohamed Boucetta, secretar general al Partidului Istiqlal. Cu acest prilej, au fost abordate aspecte ale relațiilor dintre cele două partide.

Convorbiri româno-iordaniene

AMMAN 20 (Agerpres).

Paul Niculescu, viceprim-ministru al Guvernului român, ministrul educației și învățămîntului, a avut o întrevedere cu Salah Abu Zeid, ministrul iordanian al culturii și informațiilor, cu care a avut un schimb de păreri privind posibilitățile multiple de dezvoltare a raporturilor româno-iordaniene în domeniile culturii și informațiilor. În cadrul vizitelor la instituții culturale din Amman, oaspetele român a avut convorbiri la Asociația Științifică Regală cu dr. Nouri Shafik, președintele asociației, și cu alți membri ai conducerii acestei instituții, cu privire la posibilitățile de colaborare româno-iordaniană în domeniul științei.

Lucrările Consiliului ministerial al O.U.A.

ADDIS ABEBA 20 (Agerpres)

Lucrările Consiliului ministerial al Organizației Unității Africane, care se desfășoară la Addis Abeba, au continuat cu examinarea problemei cooperării arabo-africane.

Potrivit unui purtător de cuvînt al reuniunii, participanții care au luat cuvîntul au subliniat că această cooperare nu este numai o necesitate, ci și o realitate a raporturilor dintre țările arabe și africane. În urma dezbaterilor s-a hotărît constituirea unui Comitet de coordonare, însărcinat cu misiunea pregătirii conferinței la nivel înalt arabo-africane, ce va fi precedată de o întîlnire a miniștrilor afacerilor externe ai țărilor respective. Locul și data acestei întîlniri vor fi stabilite de Comitetul de coordonare, în urma consultărilor cu toate părțile interesate.

Conferința pentru securitate și cooperare în Europa

GENEVA 20 (Agerpres)

În cadrul Conferinței pentru securitate și cooperare în Europa a fost finalizat textul asupra egalității în drepturi și dreptul popoarelor de a dispune de ele însele ca un principiu fundamental al noului sistem de relații pe continent. Hotărîrea adoptată exprimă angajamentul statelor participante de a respecta egalitatea în drepturi și dreptul popoarelor de a dispune de ele însele. Se prevede expres, ca element principal al acestui principiu, dreptul permanent al fiecărui popor de a determina în deplină libertate, fără nici un amestec din afară, atunci cînd dorește și conform voinței sale, statutul său politic intern și extern. În același timp, se prevede dreptul fiecărui popor de a promova în deplină libertate, conform voinței sale, dezvoltarea sa politică, economico-socială și culturală.

În același timp, în cadrul lucrărilor conferinței, se acordă o importanță deosebită respectării integrității teritoriale și unității fiecărui stat participant.

Subliniind importanța pe care România o acordă respectării dreptului popoarelor de a dispune de ele însele, reprezentantul țării noastre a arătat că este necesar, în același timp, ca statele să se abțină de la orice acțiune care ar putea aduce atingerea sau ar amenința total sau parțial integritatea teritorială și unitatea oricăruia din statele participante. El a arătat că documentele conferinței trebuie să cuprindă angajamente precise ale statelor participante în acest sens și să prevadă că toate principiile trebuie respectate, integral, fără rezerve, și nici un principiu nu poate fi invocat pentru a viola un alt principiu.

Vizita lui Kurt Waldheim la Atena

ATENA 20 (Agerpres)

Secretarul general al O.N.U., Kurt Waldheim, a avut miercuri seara o convorbire cu primul ministru al Greciei, Constantin Caramanlis, consacrată actualei situații din Cipru.

Într-o declarație făcută presei după întrevedere, premierul grec a arătat că a subliniat gravitatea situației care s-a creat în Cipru în urma recentelor evenimente și s-a referit la rațiunile care au stat la baza cererii Ciprului de convocare a Consiliului de Securitate. El a relevat că Grecia este decisă să nu cedeze în această problemă în fața unei politici a „faptului împlinit".

*

Înainte de plecarea din Atena spre Zurich, Kurt Waldheim a făcut o scurtă declarație apreciind situația din Cipru ca foarte gravă. Este datoria noastră a tuturor, a Națiunilor Unite și a întregii comunități internaționale de a face totul pentru a evita o confruntare — a spus el.

TELEX • TELEX • TELEX

• MOSCOVA

La Dubna au avut loc lucrările sesiunii anuale a Comitetului reprezentanților împuterniciți ai guvernelor statelor membre ale Institutului unificat de cercetări nucleare (I.U.C.N.).

Delegația Republicii Socialiste România la lucrări a fost condusă de acad. Ioan Ursu, președintele Comitetului de stat pentru energia nucleară.

• CARACAS

La Caracas s-au încheiat lucrările celei de-a VII-a reuniuni a Parlamentului latino-american, la care au participat 200 de parlamentari din 11 țări de pe continent.

Participanții la reuniune — cu excepția reprezentanților Braziliei — au adoptat un document care condamnă energic Junta militară de la Santiago de Chile și cere țărilor de pe continent să acorde azil politic refugiaților chilieni.

• GENEVA

La Geneva s-au încheiat lucrările pentru pregătirea celui de-al 25-lea Congres internațional jubiliar de apicultură și a expoziției internaționale de apicultură a Federației internaționale a asociațiilor de apicultură „Apimondia", ce se va desfășura la Grenoble (Franța) în perioada 8—14 septembrie 1975. Conferința a fost prezidată de prof. dr. ing. V. Harnaj (România), președintele „Apimondiei".

• RABAT

În Maroc se preconizează crearea unor mari complexe agroalimentare în unele zone agricole pentru valorificarea produselor animaliere și vegetale. Primele unități moderne de acest fel vor fi construite în cooperare cu specialiști români, pe baza unor convenții deja încheiate.

• WASHINGTON

Cu 66 de voturi contra 28, Senatul american s-a pronunțat pentru suspendarea pe o perioadă de 90 de zile a aplicării progresive a suprataxei asupra importurilor de petrol.

Deoarece acest vot defavorabil proiectului prezidențial a avut loc după un vot similar în Camera Reprezentanților, președintele Ford a declarat, imediat după votul din Senat, că va opune vetoul său hotărîrii adoptate în cele două camere.

• ASUNCION

Ministrul paraguayan de interne, Sabino Augusto Montanaro, a recunoscut că în prezent în țara sa există peste 1.000 de deținuți politici.

• BUDAPESTA

Joi s-a deschis la Debrecen o expoziție de fotografii cu realizări din România.

puncte cardinale

Aur

În toată istoria omenirii, afirmă revista americană „Newsweek", s-au extras circa 80.000 tone aur. Aproximativ 75 la sută din extracția anuală de aur este destinată confecționării bijuteriilor. S-a stabilit că aproape toate bijuteriile din galbenul și prețiosul metal aflate în proprietatea caselor de modă franceze cîntăresc ... 5.000 tone.

Poluarea și dezvoltarea plantelor

„Substanțele poluante încep să aibă o acțiune stimulatorie asupra dezvoltării plantelor. Plantele amplasate într-o atmosferă absolut lipsită de substanțe poluante se ofilesc". Această comunicare aparține unui grup de oameni de știință de la Universitatea din Victoria (Canada). După părerea lor, plantele au început să se adapteze la aerul poluat și, în sfîrșit, se vor obișnui într-atît cu el încît nu se vor mai putea dezvolta în aer curat.

După 10 ani de căutări

De peste 10 ani este căutată celebra statuetă „Shiva dansînd", furată din templul „Shivagurunadasvami", din statul indian Tamilnad. Ea datează din Evul mediu timpuriu, adică din perioada existenței statului Chola. Recent, Scotland Yard-ul a anunțat că sculptura a fost găsită în seiful uneia din băncile britanice, depusă acolo de un colecționar american.

Aflînd vestea, specialiștii indieni s-au și deplasat la Londra, unde s-au convins că celebra statuetă se află, într-adevăr, în banca britanică. Drept care, a urmat o cerere a autorităților indiene de a înapoia celebra statuie — parte integrantă a tezaurului de artă național.

Televizorul și timpul liber

Potrivit unor date furnizate de Centrul pentru studierea opiniei publice de pe lîngă Comitetul de radio al R.P. Polone, un cetățean al acestei țări își petrece, în medie, în fața televizorului trei ore și jumătate — în zilele de sărbătoare și 2 ore și 20 de minute în zilele obișnuite. Emisiunile de televiziune sînt vizionate cel mai puțin în serile de simbătă, afectate în special întîlnirilor cu prietenii, sau în diminețile de duminică — cel mai des consacrate plimbărilor familiare tradiționale.

COOPERATIVA „CONSTRUCTORUL" IAȘI

execută :

- **zugrăveli și vopsitorii interioare**
- **instalații de încălzire, tehnico-sanitare și electrice**
- **ignifugări și izolații termice**
- **reparații mobilă și confecții metalice**
- **monumente funerare.**

Lucrările se execută și cu plata în rate.

I.C.S. MĂRFURI INDUSTRIALE IAȘI

cu sediul în strada Ștefan cel Mare nr. 2 bis

angajează de urgență

— **un circularist** (pentru tăiat lemne de foc), categoria 3—4 ; studii : 7—10 clase și 4—7 ani vechime în muncă, sau școală profesională de tîmplari mecanici și o vechime în stagiu de 2½—4½ ani în meserie.

Relații se pot lua la biroul personal, zilnic între orele 7,30—15,30.

MICA PUBLICITATE

ANUNȚURI DE FAMILIE

• La a 7-a aniversare, părinții și surorile urează scumpei lor GINA NICOLETA MUNTEANU — sănătate, la mulți ani și succes la învățătură.

• La a 55-a aniversare, Valentin și Mărioara urează mamei lor CATINCA BARBU — mulți ani fericiți, sănătate !

DIVERSE

• Elevii clasei a IX-a A — Liceul Dimitrie Cantemir, urează colegei lor DĂNICEL ADRIANA, cu ocazia zilei de naștere multă sănătate.

DECESE

• Soția, copiii, nepoții, cu durere anunță decesul scumpului lor **HALAS ALFRED**, 67 ani. Inhumarea, sîmbătă, 22 februarie, ora 13, la cimitirul Eternitatea. Cortegiul pornește din strada Păcurari 22. Un gînd pios !

• Părinții, surorile fratele, cumnații și nepoții anunță cu adîncă durere încetarea fulgerătoare din viață a scumpei lor **ANCUȚA RĂDĂCINĂ**. Ancuța, ne-ai lăsat cu adîncă durere în suflet pentru întreaga viață și nu te vom uita niciodată !

• Conducerea și angajații Trustului de construcții industriale din Iași anunță stingerea din viață a fostei angajate **RĂDĂCINĂ ANCA**, exemplu de corectitudine în relațiile de muncă și colegiale.

Transmitem condoleanțe familiei îndoliate.

• Colectivele financiar, contabilitate și C.F.I. din Centrala Trustului de construcții industriale Iași anunță pe această cale plecarea prematură din mijlocul lor după o scurtă dar grea suferință a celei ce a fost o bună colegă, cu caracter și conștiinciozitate deosebită **RĂDĂCINĂ ANCA**. Înmormîntarea va avea loc în com. Vorniceni, jud. Botoșani, la data de 22 februarie 1975, ora 13,00.

Familiei îndurerate îi transmitem sincerele noastre condoleanțe.

• Soția, frații, copiii, nepoții și rudele anunță cu profundă durere încetarea din viață a scumpului lor **TEODORESCU VASILE**, 72 ani. Cortegiul pornește din strada Socola 5, duminică, 23 februarie, ora 13,00, spre cimitirul Sf. Vasile.

• Cu nemărginită durere, familia și rudele anunță încetarea din viață a celui care a fost **GHEORGHE SOLOMON** — născut în anul 1931, a cărui bunătate și omenie nu o vom uita niciodată.

Înmormîntarea are loc sîmbătă, 22 februarie, la cimitirul din Munteni — Belcești — Iași.

• Soția, fiicele, ginerii, nepoții, strănepoții și rudele apropiate anunță cu durere decesul scumpului lor **RĂILEANU CONSTANTIN**, pensionar. Cortegiul pornește din strada Dochia 14, duminică, 23 februarie, ora 13,00, spre cimitirul Eternitatea. Nu te vom uita niciodată !

• Cu nemărginită durere, părinții, soția, copiii, nepoții și rudele apropiate anunță încetarea din viață, în urma unui tragic accident, a scumpului lor **PRODAN IOAN**, 42 ani. Înhumarea, sîmbătă, 22 februarie, ora 12,00, la cimitirul din satul Dorobanți — Aroneanu. Nu te vom uita niciodată !

• Colegii de muncă de la Fabrica de ulei „Unirea" Iași anunță cu durere decesul fulgerător al celui ce a fost **PRODAN IOAN**. Transmitem sincere condoleanțe familiei îndurerate.

• Familia anunță încetarea din viață a celui ce a fost **TOMA CONSTANTIN** din strada Ciric nr. 52. Înmormîntarea are loc azi, 21 februarie, ora 14,00, la cimitirul Eternitatea, unde este depus.

Redacția și Administrația : strada Vasile Alecsandri nr. 8 — Iași. Telefon 11 543

Tiparul : Întreprinderea poligrafică Iași, str. Vasile Alecsandri nr. 6. Telefon 14620.

BIBLIOTECA CENTRALĂ UNIVERSITARĂ „M. EMINESCU" IAȘI

Proletari din toate țările, uniți-vă!

Flacăra Iașului

Organ al Comitetului județean Iași al P.C.R. și al Consiliului popular județean

Anul XXXI — Nr. 8837 | Sîmbătă, 22 februarie 1975 | 4 pagini — 30 bani

Tovarășul Nicolae Ceaușescu va face, împreună cu tovarășa Elena Ceaușescu, o vizită oficială în Kuweit

Președintele Republicii Socialiste România, tovarășul **Nicolae** Ceaușescu, **va face**, împreună cu tovarășa **Elena** Ceaușescu, **o vizită** oficială **în** statul **Kuweit**, la **invitația Emirului** Kuweitului, **Șeic Sabah** Al-Salem **Al-Sabah**, **și** a doamnei **Norryyah** Al-Sabah, **în prima** jumătate **a lunii** aprilie 1975.

Pe întreg cuprinsul județului

O vie activitate electorală

Întîlniri între candidați și alegători

Dialog fructuos, eficient

Prilejuite de manifestările premergătoare alegerilor de la 9 martie, întîlnirile pe care le-a avut, în cursul zilei de ieri, tovarășul **Ion Iliescu**, membru supleant al Comitetului Politic Executiv al C.C. al P.C.R., prim-secretar al Comitetului județean Iași al P.C.R., candidat în circumscripția electorală nr. 6 Pașcani pentru Marea Adunare Națională, cu reprezentanți ai alegătorilor — cadre ale activului de partid și de stat — din comunele Sirețel și Lespezi, aparținînd de circumscripția electorală respectivă, au constituit un rodnic și eficient dialog.

Participanții la cuvînt au reliefat, cu legitimă mîndrie patriotică, realizările obținute pe plan local, îndeosebi în perioada ce a trecut de la alegerile precedente, precum și perspectivele ce se conturează, în lumina documentelor celui de-al XI-lea Congres al partidului. În acest context, cadre cu munci de răspundere, atît la nivelul comunei Sirețel, cît și al comunei Lespezi, au pus în evidență faptul că în localitățile respective există încă resurse materiale și umane folosite insuficient.

Din schimbul de păreri ce s-a purtat atît în cadrul întîlnirilor candidatului Frontului Unității Socialiste cu activul, cît și la fața locului, în unitățile economice și social-culturale de pe raza celor două comune, au rezultat principalele direcții spre care vor trebui îndreptate, cu prioritate, în viitor, forțele.

Creșterea producțiilor agricole, în general a puterii economice a cooperativelor agricole de producție va trebui să stea în centrul preocupărilor localnicilor. Sînt posibilități — au subliniat vorbitorii — să se dezvolte activitățile industriale, sugerîndu-se, între altele, ideea folosirii, într-o mai largă măsură, a rezervelor locale (nisipul de Lespezi, lemnul de Sirețel etc.).

Dovedind un dezvoltat simț civic, vorbitorii au abordat o seamă de probleme de ordin gospodăresc : mai buna întreținere a drumurilor, continuarea

ALICE OUATU

Foto : LEONID STRATULAT

(continuare în pag. a 3-a)

În fotografie : Aspect de la întîlnirea cu activul de bază din comuna Lespezi.

VENITURILE TĂRĂNIMII AU CRESCUT

(Din Manifestul Frontului Unității Socialiste)

Înaltă responsabilitate

Într-o atmosferă de entuziasm și vie însuflețire — prilejuită de apropierea unui eveniment de seamă în viața politică a țării — alegerea deputaților în Marea Adunare Națională și în consiliile populare — întregul nostru popor a luat cunoștință de Manifestul Frontului Unității Socialiste. Mîndria patriotică și profunda satisfacție cu care oamenii muncii de la orașe și sate, toți cetățenii de pe meleagurile noastre, împreună cu întregul popor au întîmpinat publicarea acestui document sînt pe deplin îndreptățite : Manifestul constituie un strălucit bilanț al înfăptuirilor dobîndite de poporul nostru, sub conducerea înțeleaptă a Partidului Comunist Român, în edificarea noii orînduiri sociale, în dezvoltarea și întărirea statului socialist și, în același timp, un vast program, care, avînd la bază documentele istorice ale Congresului al XI-lea, deschid României socialiste mărețe perspective de civilizație și progres.

Pentru întregul nostru popor constituie un motiv de adîncă mîndrie și satisfacție faptul că prin succesele obținute în dezvoltarea sa economică, socială și culturală, prin politica de pace și pozițiile de principiu adoptate în raport cu problemele majore ale vieții internaționale, România socialistă și-a sporit prestigiul în lume. „În

RADU SIMIONESCU

(continuare în pag. a 4-a)

CONSILIUL DE STAT AL REPUBLICII SOCIALISTE ROMÂNIA

DECRET

pentru majorarea retribuției personalului din unele ramuri și sectoare de activitate

În vederea aplicării în continuare — în cursul anului 1975 — a Hotărîrii Comitetului Politic Executiv al Comitetului Central al Partidului Comunist Român — din 13 iunie 1974 — cu privire la majorarea eșalonată pe ramuri și activități a retribuției oamenilor muncii, precum și a prevederilor art. 215 (3) din Legea retribuirii după cantitatea și calitatea muncii, nr. 57/1974,

Consiliul de Stat al Republicii Socialiste România decretează :

Art. 1 (1). — În anul 1975 se va majora, eșalonat, retribuția personalului din următoarele ramuri și activități :

de la 1 martie :
— industria metalurgiei neferoase ;
— industria poligrafică ;
— mecanicii agricoli din unitățile agricole de stat ;
de la 1 aprilie :
— știință-deservire științifică, centrele de calcul și informatică;
— proiectare ;
— silvicultură ;
de la 1 mai :
— industria materialelor de construcții ;
de la 1 iunie :
— industria alimentară ;
de la 1 iulie :
— industria celulozei și hîrtiei ;
de la 1 august :
— industria exploatării și prelucrării lemnului ;
de la 1 septembrie :
— industria minieră ;
— agricultură ;
— transporturi și telecomunicații ;
— învățămînt (exclusiv cadrele didactice din învățămîntul primar cărora li s-a acordat retribuția majorată de la 1 august 1974) ;
de la 1 octombrie :
— industria locală și gospodăria comunală ;
— ocrotirea sănătății ;
de la 1 noiembrie :
— circulația mărfurilor ;
— industria cooperatistă ;
— cultură — artă ;
— instituții financiare și de asigurări ;
— administrația de stat, precum și celelalte activități din economia națională la care retribuția nu a fost majorată în anul 1974.

(2) Retribuția majorată potrivit prevederilor alin. 1 este cea prevăzută de Legea retribuirii după cantitatea și calitatea muncii, nr. 57/1974.

Art. 2. — Reglementările instituite prin Decretul Consiliului de Stat nr. 170/1974 pentru majorarea retribuției personalului din unele ramuri și sectoare de activitate se aplică, corespunzător, pentru ramurile și activitățile prevăzute la art. 1.

NICOLAE CEAUȘESCU
Președintele Republicii Socialiste România

Priorități pe agenda de lucru a întreprinderilor

DIVERSIFICAREA ȘI CREȘTEREA RENTABILITĂȚII PRODUCȚIEI DE EXPORT

Recenta cuvîntare a tovarășului Nicolae Ceaușescu la Consfătuirea cu activul de partid și de stat din domeniul comerțului exterior și cooperării economice internaționale pune în fața colectivelor întreprinderilor sarcini de o deosebită însemnătate pentru îndeplinirea Programului și Directivelor aprobate de Congresul al XI-lea al partidului. În centrul atenției este necesar să se afle diversificarea mai largă și creșterea rentabilității producției destinată exportului, în vederea îndeplinirii integrale a planului, sporirii continue a volumului relațiilor noastre economice cu celelalte țări. În această privință industria ieșeană a obținut o serie de rezultate bune, dar poate și trebuie să acționeze mai energic pentru a oferi pieței internaționale o gamă mai largă de produse și în condiții de rentabilitate sporite. În 1974 județul nostru a exportat peste 200 de sortimente în 60 de țări, aducînd importante venituri în valută economiei naționale. În acest an planul la export crește cu peste 80 la sută față de 1974, dar rezultatele de pînă la jumătatea lunii februarie arată că sînt întreprinderi care n-au depășit încă unele greutăți. Avem în vedere mai ales unitățile din industria ușoară și din industria chimică, care au nevoie de un sprijin mai activ din partea forurilor lor tutelare pentru prospectarea pieței și definitivarea contractelor pe anul în curs. În privința aceasta reamintim expe-

(continuare în pag. a 3-a)

Au încheiat livrările pentru întreg trimestrul I

Asociația intercooperatistă Movileni pentru creșterea și îngrășarea mieilor a pășit cu dreptul în acest an. Cel mai bine o demonstrează faptul că unitatea avea onorate sarcinile de livrare pentru întreg trimestrul I încă la începutul lunii curente. Între timp au fost luate măsuri de completare a unei noi serii de miei pentru îngrășat. Colectivul asociației se străduie să se mențină pe linia aceleași rezultate, fiind hotărît să îndeplinească înainte de termen planul pentru actualul cincinal.

Întreprinderea de transporturi auto Iași

Venituri suplimentare

De la începutul anului și pînă la sfîrșitul celei de a doua decade a lunii februarie, colectivul de muncă al Întreprinderii de transporturi auto Iași a înregistrat succese notabile. Astfel, după cum ne informează economistul Mihai Pintilie, directorul întreprinderii, veniturile din transportul călătorilor au fost depășite cu 5 procente, cele din traficul de mărfuri cu 3,2 procente. Indicatorii călători-km și tone-km, de asemenea, au fost depășiți cu aproape 1 la sută.

VIAȚA CULTURALĂ

Vom alege

Vom alege cum se-alege seva-n ramuri pentru flori
Cum se-alege seva, simplu din țărînă și din nori
Inșine ne vom alege pentru-a fi biruitori,
Pentru-a face să se vadă ce zărim în viitor.

Toți vom spune și vom spune simplu și cu cinste : da !
Ca și cînd, din fața noastră Ștefan vodă-ar întreba
De pe Cîmpul Dreptății, de cinci secoli stînd în șa !
Ca și cum pentru-noire țărna țării-ar triumfa.

Vom alege cum se-alege, după datină și lege
Neuitînd că timpul vine și simțind că timpul trece
Și dorind ca timpul nostru prin aleși să se închege :
După datină și lege, după visuri vom alege.

Urcă muguri din țărînă, țărna parc-ar fi o mînă,
Mîna urcă-n văzul lumii, țara munte să rămînă
Și, ca semn c-o să rămînă, crește-un fluier într-o stînă
Și se-aude, pe o vale, cum respiră o fîntînă.

Și ca semn c-o să rămînă inșine vom respira
Alegînd cum se alege, cu ființa spunînd : da !
Cît vor fi sub cer Carpații, piatra cît va rezista
Vom alege cum se-alege, țării noastre spunînd : da !

ION CHIRIAC

„Artă și serialism"

Sub titlul acesta s-a deschis, în sala „rotondă" a Ateneului român, a 2-a expoziție de artă plastică ieșeană la București, la acest început de an '75.

În selecția lui Dan Haimanu „Artă și serialism" au fost grupate lucrările serigrafice a încă 8 pictori, din tînăra generație, aplicate spre forma industrială și grafica publicitară. Actuala inițiativă, din șirul întreprins de acest animator ideatic, pictor de mare inventivitate, poartă amprenta noului, într-un cadru general de integrare a artelor în munca și viața socială.

Lucrările expuse fac apel la o circulație plastică a albnegrului, cu monocromii în galben, albastru, sau culori sugerate. Forma constructivistă predomină. Sugestia dată producătorului industrial, mai întîi la galeria „Cronica" și acum în eleganta sală „rotondă" a Ateneului român, cuprinde reușite cărți ale graficii lui Vasile Istrate, compoziții concentrice în alb-negru : „Ore" 1 și 2, „Ochiul ciclopului", care-l relevă ca un talent autentic al genului. Pictorul Fr. Bartok reușește să introducă elemente de culoare și vibrație plastică în design. Corneliu Ionescu sugerează în relief monocrom o machetă de cvartal nou. Aurelian Dinuleseu, Ion Neagoe folosesc tehnici fotografice diverse, prin repetiție și suprapunere, iar Corneliu Vasilescu, unul din autorii experimentului ergonomic de la Fabrica de rulmenți din Birlad, folosește ordinatorul electronic pentru analiza unui autoportret. Apoi recurge la o pictură policromă în cadru de 5 ori repetat. Ioan Petrovici și Const. Badinschi rămîn pictori de rafinament chiar atunci cînd compun grafică pentru „Tehnoton", „Unde" sau structuri de suprafață pentru piele artificială ori mătase. Panourile lor serigrafice au unitate prin repetiția unor serii de elemente plastice fixe considerate „moduli" de bază. Ele devin armonice în mediu material, creează o bună dispoziție, o disponibilitate psihologică pentru mediul sau produsul industrial. Artiștii ieșeni încearcă astfel o formulă prin care propun prezența picturii în industrie.

RADU NEGRU

in 24 de ore

Televiziune

10,00 Film serial pentru copii : „Năzdrăvanul Dennis ; 10,25 „Meșterii din școala lemnului". Reportaj. 10,35 Moment folcloric ; 10,45 Reporter '75 ; 11,05 Telecinemateca ; 12,55 — Telex ; 13,00 Telerama — Micul ecran ; mit și realitate (II) ; 13,30 Călătorie în lumea operei germane ; 14,15 După 40 de ani... Popeye marinarul. Film de desene animate ; 14,45 Expediție de vînătoare ; 15,00 Magazin sportiv. Fotbal. Avanpremieră la sezonul de primăvară 1975 : „Articolul 12" — Un film despre ceea ce uneori nu se vede din tribună. Volei masculin : Steaua — Dinamo București (turneul final al campionatului național). Selecțiuni înregistrate de la Sala Floreasca. 16,00 Caleidoscop cultural-artistic. 16,20 Teleglob. Guineea-Bissau — viitorul a început ieri ; 16,50 Vîrstele peliculei ; 17,30 „Al demnității leagăn, țara". Spectacol literar-muzical-coregrafic (partea a II-a) ; 18,00 Vă așteptăm la Club T ; 19,00 Lumea copiilor : „Prietenii". 19,20 1001 de seri : Bugs Banny ; 19,30 Telejurnal. Curier electoral ; 20,00 Teleenciclopedia ; 20,45 Publicitate ; 20,50 Film serial : Misiune imposibilă : Episodul „Boală incurabilă" ; 21,40 Telejurnal ; 21,50 Săptămîna sportivă ; 22,00 Întîlnirea de la ora 10... ; 23,00 Închiderea programului.

Cinematografe

Victoria, orele 9,15 ; 14,15 ; 17,15 ; 20,15 : „Actorul și sălbaticii". **Republica**, orele 9,00 ; 11,05 ; 14,45 ; 16,50 ; 18,55 ; 21,00 : „A început la Neapole". **Copou**, orele 9,00 ; 11,15 ; 14,15 ; 16,30 ; 18,45 ; 21,00 : „Micul dejun la Tiffany". **Tineretului**, ora 9,00 : „Povestea viteazului Ianos" ; orele 11,00 ; 15,00 ; 17,00 ; 19,00 ; 21,00 ; „Timpuri noi". **Tătărași**, ora 10,00 „Autostop" — film pentru tineret ; orele 14,00 ; 16,00 ; 18,00 ; 20,00 ; „Asediul". **Nicolina**, orele 16,00 ; 18,00 ; 20,00 : „Goana după aur". **În județ** : Clubul C.F.R. „Unirea" Pașcani, „O scrisoare către Scotland Yard". Casa de cultură, „Floarea de piatră". Tg. Frumos, „Goana după aur". Hîrlău, „B. D. în munte și la mare".

Opera Română

Astăzi, ora 19,30, la sediul Operei spectacolul „Cenușăreasa".

Loto

La tragerea din 21 februarie 1975, au fost extrase următoarele numere : Extragerea I :
26 63 2 46 50 66 87 45 16
Extragerea a II-a :
37 55 1 67 84 78 9 83 68
Fond de cîștiguri lei 1.847.129.

Timpul probabil

Vreme în general frumoasă cu cerul variabil, la temporar noros, în special în regiunile de munte, unde mai sînt posibile ninsori slabe. Vîntul va sufla moderat, cu intensificări locale, la început din sectorul nordic, apoi din est-sud-est. Temperatura aerului — ușor variabilă. Minimele vor oscila între minus 4 grade și 0 grade, iar maximele între plus 1 grad și plus 5 grade. Local, dimineața, ceață pe culoarul Siretului.

Carnet electoral

Manifestări cultural—educative

● La casele alegătorului se organizează frecvente întîlniri cu tinerii care vor vota, la 9 martie, pentru prima dată, subliniindu-se cu acest prilej semnificația politică a acestui eveniment, responsabilitatea patriotică a fiecărui cetățean. Astfel de manifestări au avut loc în comunele Todirești, Moșna, Strunga, Podu-Iloaiei, Mironeasa, Vînători, Costuleni, Focuri, Mădîrjac, Ceplenița, Popești și altele.

● Artiști amatori din rîndul celor mai diverse categorii de oameni ai muncii prezintă în această perioadă bogate programe artistice alcătuite din montaje-literar-muzicale, coruri, cîntece și jocuri populare, recitări, scenete etc. Asemenea acțiuni au avut loc în localitățile Voinești, Românești, Dagîța, Gorban, Brăești, Valea Seacă, Bivolari ș.a.

● Peste 500 de tineri alegători din Pașcani au urmărit, la Casa de cultură, expunerea „Legea electorală — expresie a caracterului democratic al societății noastre socialiste" după care au asistat la un bogat spectacol prezentat de formații artistice ale Casei pionierilor, Liceului teoretic, Întreprinderii de tricotaje și perdele și Depoului C.F.R.

● Expunerea „Drepturile și îndatoririle constituționale ale alegătorilor" a fost prezentată la Casa de cultură a sindicatelor, Fabrica de ulei „Unirea", Casa municipală de cultură „Ateneul Tătărași", prilej cu care s-a purtat și un interesant dialog cu cetățenii despre caracterul democratic al sistemului electoral din țara noastră, despre dezvoltarea și perfecționarea democrației noastre socialiste.

● În emisiunile stației de radioamplificare din Tg. Frumos se prezintă săptămînal un carnet electoral bogat în date, în timp ce la Casa alegătorului din localitate se dau informații privind perspectivele de dezvoltare a orașului, legea electorală etc., fiind expuse și grafice, panouri, exponate cu referire la realizările obținute pe plan social-economic. (Dumitru Păpușoiu, coresp.).

● La Glodenii Gîndului, comuna Țibănești, prof. Arvinte Busuioc a făcut o expunere despre tehnica votării, cu care prilej a fost prezentat montajul literar „Votăm un timp măreț în România" și sceneta „Pe cine votăm". Și-au mai dat concursul un grup vocal și formația de dansuri. Și la centrul de comună s-a desfășurat o serbare reușită cu contribuția corului, a unor soliști și a unui grup de recitatori, îndrumați de cadrele didactice.

A apărut

Un interesant indice bibliografic

A apărut, de curînd, indicele bibliografic al revistei „Umanitatea", întocmit în cadrul serviciului bibliografic al Bibliotecii centrale universitare „Mihai Eminescu" — Iași.

Revistă literară, socială și științifică, „Umanitatea", apărută la Iași în iunie 1920, poate constitui obiectul unor interesante investigații, datorită preocupărilor sale protestatar-umanitariste și prestigiului colaboratorilor, Alături de numele unor scriitori ca Ioan Slavici, Tudor Arghezi, Gala Galaction, cercetătorii vor găsi numele lui Ion Vinea, Ion Barbu, Al. A. Philippide, Tudor Vianu, A. Steuerman-Rodion, G. Spîna, B. Luca, Eugen Relgis, Felix Aderca, Ionel Teodoreanu, Ion Pas, C. R. Ghiulea, Tudor Teodorescu-Branișteș.a.

Indicele bibliografic al revistei „Umanitatea", întocmit de Aurora Alucăi, schițează principalele trăsături și preocupări ale revistei, care, în numai șase luni de existență, a reușit să constituie un moment distinct în publicistica ieșeană din primul deceniu postbelic ; el oferă cercetătorilor de specialitate un instrument de orientare în conținutul revistei.

Datele bibliografice sînt însoțite de adnotări la majoritatea capitolelor. Indicele de nume de la sfîrșit cuprinde numele de persoane care apar în paginile indicelui bibliografic.

Expoziție de pictură

Duminică, la ora 10, la Casa de cultură a sindicatelor din Iași, va avea loc vernisajul expoziției de artă plastică a pictorului amator Constantin Nastas, elev al Școlii populare de artă (clasa de pictură a profesoarei Viorica Balan).

VOCI DIN PUBLIC

Televizorul și-a regăsit locul la cămin

Tînărul G. A. din satul Homița, comuna Cristești, ne relata, printre altele, că tinerii nu pot viziona programe t.v. la căminul cultural, deoarece directorul școlii ține televizorul acasă. De asemenea, se plîngea că operatorul de la unitatea cinematografică nu-și face datoria. Iată răspunsul comitetului comunal de partid din comuna Cristești : „...Într-adevăr, televizorul s-a aflat la locuința directorului școlii, dar la intervenția noastră a fost reinstalat la căminul cultural... S-a luat, de asemenea, legătura cu Întreprinderea cinematografică județeană pentru repararea aparatelor de proiecție și schimbarea operatorului".

Așadar, măsuri prompte luate de comitetul comunal de partid în interesul bunei desfășurări a activităților la căminul cultural din satul Homița.

SPORT

VOLEI Penicilina—Farul 3-1

(Prin telefon, de la trimisul nostru. I. Lipciuc).

În cea de a doua zi a turneului feminin de volei de la Constanța, Penicilina, susținută frenetic de grupul de suporteri ieșeni, a cîștigat partida cu Farul Constanța. Scor final : 3—1 (8, —12, 3. 13). În celălalt meci, Rapid a învins pe Dinamo cu scorul de 3—1.

Astăzi se dispută ultimele întîlniri din acest turneu : Farul — Rapid și Dinamo — Penicilina.

HANDBAL Astăzi, derbiul Steaua — Dinamo

Ieri, în penultima zi a turneului de handbal de la Iași, s-au înregistrat următoarele rezultate : Știința Bacău — Universitatea Craiova 18—15 ; Universitatea București — Carom Orașul Gh. Gheorghiu-Dej 24—20 ; Politehnica Timișoara — Dinamo Brașov 26—23 ; Universitatea Cluj-Napoca — C.S.U. Galați 19—16 ; Steaua — Minaur Baia Mare 25—17 ; Dinamo București — Independența Sibiu 32—19.

Astăzi, în ultima zi, sînt programate următoarele partide : Universitatea Cluj-Napoca — Carom ; Știința Bacău — C.S.U. Galați ; Independența — Universitatea București ; Minaur — Dinamo Brașov ; Dinamo București — Steaua ; Politehnica Timișoara — Universitatea Craiova.

Teatrul Național „Vasile Alecsandri"

„Chițimia" de Ion Băieșu

Piesa lui Băieșu e valoroasă prin filonul tragic pe care îl conține, abil strecurat într-un subtext de comedie absurdă sau poate mai curînd ireală, imposibilă dacă o judecăm la modul cotidian și-o lipsim de aura ei metaforică. Nu știu dacă altcineva pînă la Băieșu a exprimat atît de înfiorat ideea tragică a amăgirii de sine, abil împletită cu obsesia culpabilității, ideea pierderii identității prin subordonare voită altei identități mai profitabile, ideea încrederii oarbe, pînă la absurditate, într-un ideal fals și — în corolar — ideea autodistrugerii individului prin incapacitatea descifrării valorii proprii.

Scriitor satiric, Băieșu nu putea trata aceste idei la modul grav ; comedia, grotescul, erau deci inevitabile. Echilibrul fragil dintre acești termeni stă „în degetul cel mic" al regizorului. Anca Ovanez a înțeles aceasta și a căutat măsura cea dreaptă. N-a găsit-o întotdeauna, sau n-a păstrat-o pe tot parcursul spectacolului, sau actorii nu i-au respectat toate indicațiile, astfel că reprezentația alunecă spre comedie mai mult decît ar trebui, fără însă a ajunge la un punct critic de unde ar putea începe alterarea ideii-ax a spectacolului. Meritul mare al Ancăi Ovanez stă în faptul că nu a cultivat dubiile, neclarităților textului (cum a făcut, de pildă, Al. Tatos în spectacolul de la Teatrul „Bulandra" și cum sînt convins că ar fi făcut chiar Anca Ovanez cu circa cinci ani în urmă), ci a descifrat liniile principale, limpezindu-le, clarificîndu-le, astfel încît spectacolul este cursiv și accesibil. Pilonul lui principal, Chițimia I, a găsit în Dionisie Vitcu un excelent interpret. Sentimente de o diversitate uluitoare trec prin filtrele sensibilității actorului, ajungînd înfiorate la public ; de la încrederea nebună a personajului într-o invenție absurdă, ridicolă, la perplexitatea reîntîlnirii cu fostul camarad căruia i-a furat identitatea, de la figura timpă cu care se lasă păcălit de escroci, la deznădejdea cu care înțelege ce-i datorează celui mort, Dionisie Vitcu „circulă" cu o abilitate și cu o subtilitate de mare actor. Figura lui, ochii de o profundă tristețe și disperare încarcă personajul de sensuri mai mult decît o fac cuvintele pe care le rostește. Virginia Raiciu (Vica I) fi este un partener fidel, care răspunde cu profesionalitate unei solicitări de bun nivel artistic. O foarte adecvată figură de escroc compune Lică Finchelescu, acompaniat de Valeriu Burlacu (la care cîteva temperări ale tușei comice ar fi în favoarea echilibrului de care vorbeam mai sus) și de Valeriu Bobu. Chițimia II întruchipat de Emil Coșeriu e o figură agreabilă, dar, fiind doar imaginea unui mort, aflată doar în mintea lui Chițimia I, s-ar fi cuvenit să aibă contururi mai puțin decise, să fie mai eteric, mai șters, mai umbră. Prezența lui în scenă poate că ar fi trebuit tratată regizoral diferențiat de a celorlalți.

Cu frumoase valențe plastice și adecvată sub raport funcțional, scenografia lui George Doroșenco.

ȘTEFAN OPREA

În curînd, la cinematograful „Tineretului"

Interesante filme documentare

Pentru joi, 27 februarie, ora 9, la cinematograful Tineretului din Iași este programat un grupaj de filme documentare cu profund caracter patriotic. Este vorba de „Cutezanța", „Începuturi", „Meseria luminii", „Oameni de milioane", „Orașul și oamenii săi", „Se naște un oraș", „Unde-i unul nu-i putere", filme care prezintă file de istorie precum și importante realizări ale regimului nostru.

ALB-NEGRU

„Detectivii"

Tractoristul Costache Grigoraș aștepta, într-una din nopțile trecute, un mijloc de transport. În acest timp, doi tineri l-au imobilizat, jefuindu-l de bani și unele obiecte. Sesizate, organele de miliție au pornit în urmărirea infractorilor, solicitînd și sprijinul cetățenilor. Șoferul Valeriu Petrenciuc și Victor Neagu, de la Combinatul avicol din Hîrlău, mergeau cu autoturismul la Iași. Avînd semnalmentele infractorilor și întîlnindu-i pe șosea cei doi „detectivi" i-au dus la Miliția orașului Hîrlău, care i-a identificat: Mircea Pascal și Ioan Pădure, ambii din Hîrlău, fără ocupație. Găsindu-se asupra lor obiectele tractoristului, cei doi vagabonzi au fost arestați. „Detectivii" merită felicitări.

Recepționerul... recepționat

La depozitul de cosmetice-parfumerie al I.C.R.M. Iași, era de mai mulți ani recepționer Elena Foca. Mărfurile sosite de la diferiți furnizori erau recepționate, prin sondaj, de specialista depozitului. Cu ocazia sondajului, desfăcea pachetele și din fiecare sustrăgea cîte ceva : ba un săpun (de calitate superioară), ba o sticluță de parfum, ba un clește de unghii și altele, pe care le depozita la domiciliu. Făcîndu-i-se „recepția" la domiciliu, s-au descoperit... peste 100 de bucăți de săpun, 30 de sticluțe cu parfum și alte produse de cosmetică.

Capcană pentru pietoni ?

Pe strada Vasile Lupu nr. 118, în fața blocului C. 1, în apropiere de magazinul „Flora", se află de mai multă vreme o groapă, săpată pentru remedierea unei defecțiuni la instalația de canalizare. Remedierea s-a făcut, dar groapa a rămas, fără nici o împrejmuire. Să fie o capcană pentru pietonii care nu sînt destul de vigilenți cînd trec pe acolo?

Foto : P. TODICA

Dialog fructuos, eficient

(urmare din pag. 1)

extinderii electrificării, dezvoltarea rețelei cooperației de consum, opinînd, în unanimitate, pentru creșterea gradului de participare a cetățenilor la mai buna gospodărire a satelor, la grăbirea procesului de urbanizare a localităților lor.

„Acționînd pentru dezvoltarea potențialului economic al comunelor, pentru ridicarea nivelului de organizare a muncii și creștere a gradului de instrucție a oamenilor, a subliniat, între altele, în intervenția sa, tov. Gh. Toma, secretarul comitetului comunal de partid și primarul comunei Lespezi, ne aducem contribuția la înfăptuirea programului de construire a societății socialiste multilateral dezvoltate și înaintare a României spre comunism, aprobat de cel de al XI-lea Congres al partidului".

În unanimitate, vorbitorii au susținut că, prin votul ce îl vor da, la 9 martie, candidaților Frontului Unității Socialiste, își vor exprima hotărîrea lor de a înfăptui neabătut politica partidului și statului nostru, de a ridica pe o nouă treaptă activitatea pusă în slujba progresului și civilizației pe pămîntul românesc.

★

În aceeași atmosferă de lucru, au avut loc întîlniri între alegători și candidați ai Frontului Unității Socialiste în alegerile de la 9 martie și în alte localități. La Holboca, a avut loc o întîlnire între cetățeni și candidatele în circumscripția electorală nr. 2 Tătărași pentru Marea Adunare Națională, tov. Florica Toma, directorul întreprinderii „Textila" Iași, și Maria Nițescu, director tehnic la întreprinderea de antibiotice. La Tg. Frumos, tov. Gh. Cilibiu, secretar al Comitetului județean Iași al P.C.R., candidat pentru alegerile de deputați în Consiliul popular al județului, s-a întîlnit cu alegătorii din circumscripția electorală județeană nr. 48 Tg. Frumos. În circumscripțiile electorale comunale nr. 13 și 14 Horodiștea din comuna Cotnari au avut loc întîlniri ale alegătorilor cu candidații Aurel Dascălu, vicepreședinte al consiliului popular comunal, și Gh. Gh. Dănilă, țăran cooperator și, respectiv, Vasile Ursu, președintele C.A.P. Cîrjoaia, și Dumitru Dolhăscu, țăran cooperator, iar în circumscripția electorală comunală nr. 14 Moreni, din comuna Prisăcani a avut loc întîlnirea alegătorilor cu ing. Nicolae Balcan, președintele C.A.P., candidat în această circumscripție în alegerile de la 9 martie.

Discuțiile s-au axat pe problemele gospodărești. Tabloul realizărilor din ultimii ani a fost întregit cu perspectivele de viitor, candidații și alegătorii exprimîndu-și hotărîrea fermă de a lupta pentru transpunerea întocmai în viață a politicii partidului, pentru buna gospodărire și înfrumusețare a localităților.

Diversificarea și creșterea rentabilității

(urmare din pag. 1)

riența din industria de mobilă, experiență concretizată în rezultate foarte bune la I.P.L. Iași. Centrala și întreprinderea specializată în comerț exterior au strînse legături cu întreprinderea ieșeană cerîndu-i totdeauna părerea la încheierea contractelor, favorizîndu-i contacte directe cu beneficiarii externi care au astfel posibilitatea să se informeze mai bine asupra posibilităților întreprinderii. In industria chimică și în industria alimentară această practică pozitivă este foarte rar folosită, din care cauză diversificarea producției în raport cu marile posibilități ale întreprinderilor se desfășoară în ritm lent.

In ceea ce privește rentabilitatea producției de export, reamintim experiența bună de la Întreprinderea metalurgică, unde ponderea țevilor zincate și prelucrate superior a crescut în ultima vreme reușindu-se ca pentru aceeași cantitate de metal să se obțină venituri de 2—3 ori mai mari. Se întîmplă însă ca în unele întreprinderi, din dorința de a se raporta o activitate de export de proporții mari, se încheie și unele contracte defavorabile, pentru cantități mici care nu favorizează nici rentabilitatea minimă. Asemenea practici sînt inadmisibile. Trebuie acordată în continuare o exigență sporită ridicării continue a nivelului calitativ al produselor, reînnoirii acestora pentru a veni în întîmpinarea cererilor consumatorilor. Competitivitatea produselor noastre pe piața externă depinde în egală măsură atît de calitatea lor cît și de cheltuielile cu care le vom produce. Este necesar, arăta tovarășul Nicolae Ceaușescu, să introducem un regim sever de economie a materiei prime, a energiei și materialelor, să sporim productivitatea muncii. Se observă însă în unele unități tendința de a justifica o seamă de cheltuieli ridicate în loc de a le reduce prin noi măsuri de raționalizare a consumurilor. Recentele adunări generale ale oamenilor muncii au arătat din plin marile posibilități de a realiza producția în condiții economice mai avantajoase decît în prezent, prin perfecționarea tehnologiei, introducerea unor sisteme moderne de manipulare a materiilor prime, prin îmbunătățirea indicilor tehnici de folosire a mașinilor. Este de datoria organizațiilor de partid, a comitetelor oamenilor muncii de a analiza cu prioritate problemele producției de export în lumina recentelor sarcini trasate de conducătorul partidului și statului nostru, și de a alcătui un program special de defalcare a producției, astfel ca întregul plan anual de export să fie îndeplinit înainte de termen.

Primovaccinări și revaccinări antipoliomielitice

Între 22 și 26 februarie 1975 se va desfășura în întreaga țară acțiunea de primovaccinare antipoliomielitică a copiilor născuți între 1 decembrie 1973 și 31 decembrie 1974.

Primovaccinarea constă în administrarea vaccinului antipoliomielitic trivalent compensat sub formă de picături, pe cale bucală, în două reprize : februarie și aprilie 1975.

Copiii născuți în cursul lunilor ianuarie și februarie 1975 vor fi primovaccinați în etapa din aprilie a.c.

Tot în etapa 22—26 februarie a.c. vor fi revaccinați antipoliomielitic, printr-o singură administrare de vaccin trivalent pe cale bucală, copiii născuți între 1 decembrie 1971 și 1 decembrie 1973, precum și copiii din clasa I elementară.

La această acțiune sînt invitați a-și prezenta copiii la dispensarele medicale teritoriale și familiile cu domiciliul flotant sau care, în etapa de vaccinare, se află ocazional în localitate.

(Agerpres)

Curier juridic

● **Cumulul pensiei de cooperator cu pensia din alte sectoare.** Consultație acordată la cererea tov. Cîuci Gheorghe din com. Flămînzi — Botoșani. Cooperatorii invalizi și accidentați de război, mari mutilați, precum și cei încadrați în gradul I sau II de invaliditate, pot beneficia, pe lîngă pensia de invaliditate de război și de pensia de bătrînețe sau de pensia de invaliditate din sectorul cooperației agricole, dacă au cel puțin 5 ani vechime în muncă în cooperativa agricolă de producție.

● **Tichete pentru combustibili solizi. Beneficiari.** Consultație acordată la cererea tov. Musteață A., șos. Sărăriei nr. 17, Iași, și Condurache Gh., str. Cloșca nr. 12, Iași. Angajații cu domiciliul în mediul urban, cu cel puțin un copil în întreținere și cu o retribuție lunară de pînă la 1.200 lei, precum și pensionarii cu domiciliul în mediul urban, cu o pensie lunară de pînă la 800 lei, pot fi beneficiari de tichete de combustibili solizi. In ceea ce privește pensionarii, pensia suplimentară, precum și compensația lunară nu intră în plafonul menționat mai sus. De asemenea, pensionarii și beneficiarii de ajutor social, care, ca efect al majorării pensiei sau ajutorului social conform Decretului 315/1973, depășesc plafonul de 800 lei, își mențin dreptul la tichet (H.C.M. 1647/1968 și circ. M.C.I. 13/1974).

● **Întreținere. Soț divorțat.** Informație solicitată de tov. Z. N. din Iași, str. Gh. Dimitrov 164. Condițiile pentru ca soțul divorțat să aibă drept la întreținere din partea celuilalt soț sînt : a) să se afle în nevoie ; b) din cauza unei incapacități de muncă și c) incapacitatea să fi provenit înainte de căsătorie ori în timpul căsătoriei sau în decurs de un an de la desfacerea căsătoriei și numai dacă aceasta se datorează unei împrejurări în legătură cu căsătoria. Soțul vinovat de divorț, dacă se află în nevoie din cauza incapacității de muncă, are drept la întreținere numai în decurs de un an de la data cînd hotărîrea de divorț a rămas definitivă.

● **Pază obștească. Vîrstă.** Informație solicitată de tov. Aghiorghiesei din com. Heleșteni — Iași. Potrivit Decretului 231/1974, paza obștească se execută pe timpul nopții, prin rotație, de către bărbații în vîrstă de 18—65 ani, cunoscuți ca persoane corecte și cu o bună conduită cetățenească, care domiciliază în localitățile unde se organizează asemenea pază. Se exceptează de la executarea pazei obștești persoanele inapte medical, militarii, precum și alte persoane, în cazuri temeinic justificate, cu aprobarea adunării locuitorilor.

NECULAI PEPELEA
consilier juridic

Gripa la copilul mic

Virusul gripal afectează cel mai adesea aparatul respirator, dar el poate să îmbolnăvească, în unele situații, inima, aparatul digestiv, sistemul nervos etc. Frecvența mai mare a îmbolnăvirilor aparatului respirator cu cît vîrsta este mai mică, se datorește particularităților căilor respiratorii ale celor mici ; astfel, calibrul căilor superioare este mai îngust la sugar și orice inflamație a acestora duce la dificultăți în respirația nazală ; plămînii sugarilor au elasticitate mai mică decît cei ai adulților, iar coastele sînt așezate orizontal, ceea ce face ca respirația să fie mai puțin amplă și deci ventilația mai redusă, factor ce favorizează producerea infecțiilor ; folosirea oxigenului din atmosferă este deficitară la sugar, el reținînd mai puțin oxigen din aerul inspirat decît adultul.

Sezonul nu este un factor de bază în apariția gripei, dar are importanță în sensul că anotimpurile reci și umede constituie circumstanțe favorizante. În aceste perioade ale anului, frigul, umezeala și reducerea aportului de vitamine naturale (lipsesc — parțial — verdețurile, fructele și legumele proaspete) scad rezistența mucoasei nasului și aceasta permite pătrunderea cu mai multă ușurință a virusului gripal în organism.

Boala apare deajuns de repede (18 ore — 3 zile) din momentul contaminării. Ea începe brusc cu temperatură ridicată, dureri de cap, dureri musculare ; copiii mai mici sînt neliniștiți, pierd pofta de mîncare, prezintă o colorație albastră-vînătă în jurul gurii, dificultăți în respirație, guturai, răgușeală, tuse. Febra este simptomul care domină tabloul bolii în tot cursul ei și poate dura cîteva zile, pînă la o săptămînă. Dacă febra depășește 7 zile, trebuie să ne gîndim la o complicație. Sugarii fac adesea forme grave de gripă, în care complicațiile pulmonare au un rol deosebit. Trebuie subliniat faptul că unii copii (prematuri, distrofici) se pot îmbolnăvi mai frecvent, prezentînd forme mai severe de boală.

Pe teme de sănătate publică

Este bine ca, la apariția primelor semne de boală, să fie solicitat medicul pediatru de la circumscripție, pentru a vizita sugarul la domiciliu. Pînă la venirea medicului, se pot folosi supozitoare sau tablete de aminofenazonă (0,10 g.), vitamina C 50, ceaiuri calde de tei; este obligatoriu repaus la pat în încăperi cu temperatură constantă.

Mai important este însă să prevenim apariția gripei la copii. Astfel, trebuie să avem grijă să călim din timp organismul lor prin acțiunea binefăcătoare a factorilor naturali (aer, apă, soare), printr-o alimentație rațională și printr-un regim corect de viață. Se vor evita pe cît posibil aglomerațiile și contactul cu persoanele bolnave.

LEOPOLD STERN
medic primar,
Clinica I pediatrie

Pentru a fi mai productive mîine, pajiștile trebuie ajutate azi

Cele circa 100.000 hectare ocupate cu pajiști naturale în județul nostru reprezintă una din principalele resurse de nutrețuri. Aportul fondului pastoral la consolidarea bazei furajere a sporit, ca urmare a extinderii măsurilor de ameliorare și folosire rațională, de la an la an, îndeosebi după înființarea Întreprinderii pentru îmbunătățirea și exploatarea pajiștilor, care coordonează aceste acțiuni. Pentru creșterea producției de masă verde, numai în 1974, de exemplu, au fost fertilizate, sub îndrumarea acestei unități, circa 21.000 hectare, din care mai bine de 75 la sută cu îngrășăminte chimice. În același scop s-au regenerat prin reînsămînțare 500 hectare cu vegetația degradată. Pe suprafețe și mai întinse au fost executate defrișări de arborete, desecări, irigații. Concomitent s-au împrejmuit în vederea organizării pășunatului rațional peste 1.600 hectare, depășindu-se astfel, ca și la alte acțiuni, prevederile inițiale ale consiliilor populare comunale și cooperativelor agricole. La toate acestea se adaugă lucrările de întreținere simple (distrugerea buruienilor, mușuroaielor etc.) executate

„Reușita zootehniei pornește din iesle"

pe mai bine de 47.000 hectare prin munca contributivă a crescătorilor de animale și participarea organizațiilor de tineret. Efectul cel mai puternic asupra producției l-au avut, cum e și normal, măsurile în complex. Exemplele cele mai convingătoare le oferă pășunile-model de la Doroșcani — Popești și Osoi — Ruginoasa, pe care s-au obținut circa 25 t. masă verde la hectar, adică o recoltă de 4—5 ori mai mare ca înainte de ameliorare. Chiar și acolo unde nu s-a aplicat decît fertilizarea pășunilor, însoțită de o întreținere atentă (Bivolari, Probota, Tătăruși, Lungani, Șipote, Andrieșeni etc.) producția a fost dublă sau triplă. Tov. ing. C. Serea, directorul întreprinderii de specialitate amintită mai sus, ne înforma că în acest an măsurile menite să sporească potențialul productiv al pajiștilor vor cîștiga și mai mult în amploare. In zonele mari din raza Movilenilor, Hîrlăului sau Erbicenilor, pentru care s-au proiectat lucrări complexe, s-a și trecut la acțiune. Au fost astfel fertilizate primele cîteva sute de hectare, lucrarea desfășurîndu-se în continuare, ca de altfel și defrișările, desecările și alte treburi. Este așadar cazul ca și C.A.P.-urile să folosească timpul prielnic pentru realizarea sarcinilor ce le revin în privința curățirii pășunilor, evacuării excesului de umiditate, administrării îngrășămintelor chimice etc. La rîndul lor, consiliile populare au datoria să acorde unității specializate tot sprijinul (asigurarea forței de muncă etc.) pentru aplicarea măsurilor de îmbunătățire a pajiștilor destinate crescătorilor de animale. Îmbunătățirea pajiștilor solicită, așadar, eforturi susținute atît din partea întreprinderii de resort, cît și a unităților agricole, consiliilor populare și sătenilor deținători de animale. Important e, bineînțeles, nu numai să înregistrăm noi progrese în această direcție, ci să și păstrăm cu grijă ceea ce am realizat pînă acum. Nu ca la Lețcani, Dumești, Podu-Iloaiei sau Deleni, de pildă, unde se distrug împrejmuirile, iar pășunile ameliorate încep să se deterioreze în urma exploatării neraționale.

G. COSTESCU

Înaltă responsabilitate

(urmare din pag. 1)

perioada care a trecut de la alegerile precedente, se arată în Manifestul Frontului Unității Socialiste, România a desfășurat o amplă și rodnică activitate internațională. Contribuțiile active aduse de țara noastră, nemijlocit de către tovarășul Nicolae Ceaușescu, secretarul general al partidului, președintele Republicii Socialiste România, la promovarea unui climat favorabil colaborării constructive între popoare, la soluționarea problemelor majore ale omenirii, fac din patria noastră un prestigios promotor al cauzei păcii, socialismului, libertății și independenței popoarelor".

Este concludent faptul că, numai în ultimii șase ani, România a stabilit relații diplomatice cu încă 30 de țări, a încheiat acorduri comerciale și de cooperare economică și tehnico-științifică, acorduri și convenții culturale cu zeci de țări de pe toate continentele. În prezent, Republica Socialistă România întreține relații diplomatice cu **120 de state** și dezvoltă raporturi economice, comerciale și de cooperare cu **130 de state**.

Adînc atașată principiilor solidarității internaționaliste, România pune în centrul politicii sale externe, ca element fundamental, dezvoltarea colaborării, prieteniei frățești și solidarității cu toate țările socialiste. **In ultimii cinci ani**, țara noastră a reînnoit tratatele de prietenie cu **4 țări socialiste** (Bulgaria, Polonia, Ungaria și U.R.S.S.) și a încheiat **primul tratat** de prietenie cu R.D. Germană. In scopul extinderii și perfecționării cadrului juridic al relațiilor României cu statele socialiste, au fost încheiate **peste 400 tratate, acorduri, convenții și alte instrumente de colaborare bi și multilaterale.**

Partidul și statul nostru acordă o atenție crescîndă adîncirii și diversificării relațiilor cu țările care au pășit pe calea dezvoltării independente, cu toate forțele progresiste, democratice, antiimperialiste, care luptă pentru libertatea popoarelor, pentru pace și progres social. **Documentele semnate — în perioada care a trecut de la alegerile precedente — 13 Declarații solemne, 3 Tratate de prietenie și cooperare, 30 Declarații și Comunicate comune, un Acord general de colaborare și peste 370 de acorduri, protocoale și convenții — au deschis noi și vaste perspective dezvoltării și diversificării relațiilor României cu țările care au pășit pe calea afirmării independente.**

Totodată, în spiritul principiilor coexistenței pașnice, al politicii României de participare activă la diviziunea internațională a muncii, contribuim la lărgirea și diversificarea raporturilor țării noastre cu statele capitaliste dezvoltate; cu toate țările lumii, fără deosebire de orînduire socială, în interesul cauzei progresului și destinderii, colaborării și păcii mondiale. Această politică este ilustrată și de cele **6 Declarații solemne și comune, de cele peste 200 de acorduri, convenții, protocoale și alte instrumente** încheiate cu aceste țări în perioada de după 1969 și pînă în prezent.

Prin toate acțiunile sale de politică externă, România pune constant în evidență preocuparea sa pentru înfăptuirea securității în Europa, pentru aprofundarea dialogului politic, consolidarea destinderii, soluționarea pe cale politică a problemelor controversate, prin negocieri, pentru excluderea din viața internațională a utilizării forței și amenințării cu forța.

VOTÎND pentru candidații Frontului Unității Socialiste, poporul nostru **VA VOTA**, așa cum se arată în Manifest, **„pentru înfăptuirea politicii externe a Partidului Comunist Român și a statului nostru consacrată dezvoltării relațiilor cu toate țările socialiste, intensificării colaborării cu toate statele, indiferent de orînduire socială, instaurării unei noi ordini economice și politice mondiale, afirmării principiilor noi în viața internațională, creării condițiilor pentru asigurarea păcii, progresului și prosperității întregii omeniri".**

PE MERIDIANELE GLOBULUI

TELEX • TELEX • TELEX

• RABAT

La Casablanca s-au deschis, vineri după-amiază, lucrările Congresului național al Partidului Progresului și Socialismului din Maroc (P.P.S.), partid de avangardă al clasei muncitoare, țărănimii sărace și al întregului popor marocan. La dezbateri participă peste **350 de** delegați aleși în organizațiile de partid din rîndurile muncitorilor, țăranilor, tinerilor din întreprinderi și instituții, ale studenților și intelectualilor. Partidul Comunist Român este reprezentat la lucrările Congresului de tovarășul Cornel Burtică, membru al Comitetului Politic Executiv, secretar al Comitetului Central al P.C.R.

• GENEVA

În condițiile realizării de progrese substanțiale în ceea ce privește finalizarea celei de-a doua faze a Conferinței pentru securitate și cooperare de la Geneva, șefii delegațiilor țărilor participante, întruniți în cadrul Comitetului de coordonare, au luat în discuție problema trecerii la pregătirea celei de-a treia faze a conferinței. Dezbaterile au pornit de la sugestia delegației române la ședința anterioară, potrivit căreia pregătirea ultimei faze trebuie făcută cu grijă și din timp, avînd în vedere în special faptul că aceasta se va ține la nivel înalt.

• NAȚIUNILE UNITE

Dînd curs cererii prezentate de guvernul președintelui Makarios, Consiliul de Securitate al O.N.U. s-a întrunit joi seara pentru a analiza situația creată în Cipru. În cursul ședinței au luat cuvîntul șeful delegației greco-cipriote, ambasadorul Greciei, reprezentantul comunității turco-cipriote și ambasadorul sovietic Iakov Malik.

• BANGKOK

A fost formată noul guvern tailandez, minoritar (o coaliție centristă a partidelor democrat și social-agrar) — se anunță într-un comunicat publicat vineri la Bangkok, după aprobarea listei de către suveranul tailandez. Actualul guvern de coaliție nu dispune decît de 91 dintre cele 269 mandate ale Adunării Naționale. În următoarele 10 zile, în parlament, cabinetul va cere votul de încredere, potrivit prevederilor legale.

• LISABONA

Guvernul portughez a dat publicității programul său economic și social, al cărui obiectiv esențial este redresarea situației economice deficitare moștenită de la vechiul regim și construirea „unei societăți mai bune și mai drepte" în Portugalia.

• CAMBODGIA

După cum transmit agențiile internaționale de presă, în jurul capitalei cambodgiene continuă lupte grele între forțele de eliberare și trupele lonnoliste. Încercările forțelor lonnoliste de a străpunge blocada pe fluviul Mekong s-au soldat cu un nou eșec. În punctul fortificat Deidoh forțele de eliberare au scufundat trei șalupe militare lonnoliste și au scos din luptă două batalioane. De asemenea, garnizoana bazei militare Kompong Seila situată la 111 km de Pnom Penh, pe fluviul Mekong, a fost nevoită să părăsească fortificațiile.

• WASHINGTON

Guvernul Statelor Unite se pronunță pentru normalizarea relațiilor comerciale și economice cu U.R.S.S. și va adopta pentru aceasta toate măsurile necesare, a declarat secretarul de stat al S.U.A., Henry Kissinger, luînd cuvîntul la ședința Comitetului executiv al Consiliului comercial sovieto-american.

• BRUXELLES

De mai multe săptămîni, în Belgia se înregistrează tensiunea unui neîntrerupt val de greve și acțiuni revendicative muncitorești. În cursul zilei de joi, răspunzînd apelului „Frontului comun sindical F.G.T.B.—C.S.C.", peste 13.000 de muncitori și funcționari publici și particulari din bazinul industrial Liege s-au întrunit, în piața centrală a orașului, pentru a da expresie Zilei de acțiune consacrată luptei pentru salvgardarea locurilor de muncă, pentru reforme cu caracter structural. Întruniri, aflate sub semnul acelorași revendicări, au avut loc, joi, și în alte centre din Valonia.

puncte cardinale

Fenomen meteorologic rar la Tokio

Pentru prima dată în ultimii șapte ani, locuitorii orașului Tokio au avut, vineri dimineața, surpriza de a constata că asupra orașului lor s-a așternut un strat de zăpadă de 10 cm. Fenomen rar pentru zona în care se găsește capitala niponă, zăpada a perturbat traficul auto și feroviar, a determinat închiderea temporară a aeroportului internațional Haneda. Potrivit agenției meteorologice nipone, datorită unei mase de aer arctic care s-a deplasat spre Japonia, pe arhipelagul nipon a nins din abundență, în special în regiunile din nord și din vest, pe țărmul Mării Japoniei.

„I. S. A."

Firma italiană „Indesit" a pus la punct un sistem original de televiziune în culori, denumit „I.S.A." — a anunțat agenția ANSA. Conducătorii firmei au declarat că folosirea acestui sistem va permite Italiei să treacă la producerea de televizoare cu imagine în culori fără a recurge la achiziționarea de patente străine.

Cît vor costa jocurile olimpice de la Innsbruck

Costul jocurilor olimpice de iarnă, care se vor desfășura în 1976 la Innsbruck, se va ridica la 135 milioane de mărci vest-germane (aproximativ 245 milioane franci francezi) — a declarat primarul orașului, Alois Lugger, care se află la Munchen cu prilejul Tîrgului internațional de articole de sport.

Municipalitatea Innsbruckului contează pe încasarea a 20 milioane de mărci din vînzarea biletelor, drepturile ce i se cuvin pentru transmisiile de televiziune, vînzarea timbrelor olimpice și organizarea unei loterii.

MICA PUBLICITATE

ANUNȚURI DE FAMILIE

• La a **60-a** aniversare Veronica și Costel Dobindă urează mamei lor PETCU ANETA mulți ani fericiți, sănătate!

• Mulți ani fericiți ECATERINEI PARASCHIV din partea soțului Ilie Paraschiv din Iași, cu ocazia aniversării a 50 ani și a 30 ani de cînd sărbătorita m-a însoțit pe front în războiul antifascist.

• La aniversarea a 33 de ani de la căsătorie, copiii și rudele urează soților LASCAR MARIA și NICOLAE mulți ani fericiți!

• La a 70-a aniversare, soția, copiii și nepoții urează scumpului lor soț, tată și bunic IORDACHE GHEORGHE, din Iași, multă sănătate, ani mulți și fericiți.

• Tatiana și Marlena Marta, Iași, urează părinților lor MARTA ELENA și VASILE, Oltenești, Vaslui, cu ocazia zilei de naștere, multă sănătate și „La mulți ani!"

• La aniversarea a 63 de ani, soțul, fiicele, ginerele și nepotica Luana urează scumpei lor VIOLETA DIMOFTE mulți și fericiți ani!

• La nunta de aur, copiii și nepoții urează familiei MIRCEA și VICTORIA VRĂNCEANU, învățători pensionari — sănătate și mulți ani!

• Mică și Nuța, urează scumpei lor ANICA CIOBANU, mulți ani, cu ocazia aniversării.

VÎNZĂRI-CUMPĂRĂRI

• Vînd Moskvici 408, perfectă stare. Strada 30 Decembrie 54, Tg. Neamț.

LECȚII — MEDITAȚII

• Student electrotehnică, anul V, meditez convenabil matematică-fizică, clasele V—XII. Postrestant 1 — Hlușneac Constantin.

• Studentă, meditez matematică, orice nivel. Informații, telefon 30255.

• Meditâm matematică — corigențe, admiteri. Relații, orele 12,00—18,00. Telefon 30509.

ÎNCHIRIERI

• Funcționară singură caută cameră mobilată (intrare separată) la bloc, în zona Podul Roș — centru. Telefon 15829.

• Student medicină, anul VI, doresc cameră (garsonieră), decomandată, încălzire centrală. Telefon 41806, duminică, orele 14.00—18.00.

PIERDERI

• Pierdut carnet student, pe numele Perescu Silvia. Îl declar nul.

• Pierdut foaie parcurs nr. 866933, eliberată de Autobaza 1 Iași, pe numele Puiu Mihai. O declar nulă.

SCHIMBURI DE LOCUINȚE

• Ofer apartament trei camere, ultracentral, Vaslui, pentru locuință Iași. Strada Sf. Andrei 50, familia Acatincăi — Iași.

• Schimb apartament două camere, proprietate personală — Decebal 3 A, bloc S 1, scara A, apart. 17, etaj 4, pentru apart. trei camere.

• Schimb apartament trei camere confort I, Piatra Neamț, cu similar Iași, eventual două camere. Telefon 15789 — Piatra Neamț.

• Ofer apartament două camere, confort II, Pașcani, pentru similar Iași. Telefon 30303.

• Ofer apartament două camere, bucătărie, hol, casă naționalizată — Fălticeni, centru, pentru apartament Iași. Telefon 15840 Iași.

• Ofer garsonieră confort I, pentru apartament. Telefon 18735 sau 30469, după ora 17.00.

OFERTE DE SERVICIU

• Caut femeie îngrijire copil. Vasiliu, prof. Tafrali 2, telefon 40503.

• Caut persoană îngrijire copil mic. Petcu, Socola 9, scara B, etaj 3, apart. 13, telefon 38018.

DIVERSE

• Dr. STOG ILIE adresez calde mulțumiri tovarășului profesor dr. GH. CHIPAIL și dr. G. KREISLER, pentru excelenta intervenție chirurgicală efectuată tatălui meu Stog Dumitru. Aceleași mulțumiri și sincere cuvinte de gratitudine adresez întregului personal al Clinicii a III-a chirurgie, pentru deosebita solicitudine și îngrijire acordate în timpul spitalizării.

• Familia Leonida mulțumește doctorului Andreica, medic specialist, surorii Pârpăuță și tehnicienilor Babici și Istrate pentru reușita lucrărilor de înaltă competență profesională.

• Cojocaru Ioan aduce sincere mulțumiri domnului dr. Hrimiuc Vasile și colectivului Spitalului 7, pentru îngrijirea deosebită acordată.

• Colectivul serviciului III — psihiatrie — femei, urează mulți ani fericiți doctorului GOTTLIEB HERMAN, cu prilejul aniversării zilei de naștere.

• Familiile Durnac, Antonovici și Crețu mulțumesc colectivului Filaturii de bumbac Baia Mare, inginerei șefă Stela Toporaș, colectivului I.A.S. Cotnari, tuturor celor care au participat la durerea pricinuită de pierderea scumpei lor inginer VIOLETA DIANA CREȚU.

• Familia mulțumește tuturor colegilor și cunoscuților pentru sprijinul acordat și participarea la durerea noastră pricinuită de pierderea scumpului nostru PINTILIE CONSTANTIN.

• Familia anunță împlinirea unui an de la decesul scumpului lor DUGENUC ANTON. Comemorarea, duminică, 23 februarie, orele 13,00—14,00, la cimitirul Eternitatea.

• Soțul, copiii, nepoții și strănepoții anunță cu nemărginită durere trecerea unui an de la decesul celei care a fost un exemplu de dăruire și bunătate SUZANA STANCIU.

• Familia îndurerată anunță împlinirea a doi ani de la pierderea scumpei lor CANURĂ OLGA. Comemorarea, astăzi, 22 februarie, ora 12.00, la cimitirul Sf. Treime — Păcurari.

• Cu aceeași nemărginită durere, soțul și familia anunță celor ce au cunoscut-o și îndrăgit-o, împlinirea unui an de la încetarea din viață a neuitatei lor dr. MAGDA TEȘCHIEVICI. Comemorarea, duminică, 23 februarie, ora 11,00, la cimitirul Eternitatea.

• Soția și copiii anunță împlinirea a 6 ani, mîine, 23 februarie, de la tragica despărțire de scumpul nostru soț și tată ILIE MIHAI.

• Se împlinesc doi ani de cînd s-a stins din viață ing. IACOB ILIE. Comemorarea, astăzi, 22 februarie, ora 12,00, la cimitirul Eternitatea.

DECESE

• Soția, frații, copiii, nepoții și rudele anunță cu profundă durere încetarea din viață a scumpului lor **TEODORESCU VASILE**, 72 ani. Cortegiul pornește din strada Socola 5, duminică, 23 februarie, ora 13,00, spre cimitirul Sf. Vasile.

• Soția, fiul, fiicele, ginerii, nepoții, strănepoții și rudele apropiate anunță cu durere decesul scumpului lor **RAILEANU CONSTANTIN**, pensionar. Cortegiul pornește din strada Dochia 14, duminică, 23 februarie, ora 13,00, spre cimitirul Eternitatea.

• Fiicele, ginerii și nepoții, Dorin și Radu, anunță cu adîncă durere încetarea din viață a scumpului lor tată, socru și bunic **VASILE ANDRIESCU**. Înmormîntarea, duminică, 23 februarie, ora 13,00, la cimitirul Eternitatea, în capela căruia este depus.

• Soția, fiul, fiicele, nora și rudele apropiate anunță cu nemărginită durere încetarea fulgerătoare din viață, într-un tragic accident, a scumpului lor soț și tată **BURLACU VASILE**, 56 ani.

• Colectivul de muncă al secției de exploatare Fond locativ — G.I.G.C.L. anunță cu durere decesul fulgerător, într-un tragic accident, a celui ce a fost **VASILE BURLACU**, șef de echipă izolatori. Înmormîntarea, duminică, 23 februarie, la cimitirul Sf. Vasile. Cortegiul pornește de la biserica Sf. Lazăr la ora 13. Transmitem sincere condoleanțe familiei.

• Familiile Istrate și Andrei, îndurerate, anunță încetarea din viață a scumpului lor **ANDREI PETRU**, pensionar C.F.R., în vîrstă de 85 ani. Înhumarea va avea loc duminică, 23 februarie, ora 14,00. Corpul neînsuflețit se află depus la capela catolică a cimitirului Eternitatea.

Redacția și Administrația: strada Vasile Alecsandri nr. 8 — Iași. Telefon 11 543

Tiparul: Întreprinderea poligrafică Iași, str. Vasile Alecsandri nr. 6. Telefon 14620.

BIBLIOTECA
CENTRALĂ UNIVERSITARĂ
„M. EMINESCU" IAȘI

Proletari din toate țările, uniți-vă!

Flacăra Iașului

Organ al Comitetului județean Iași al P.C.R. și al Consiliului popular județean

Anul XXXI — Nr. 8838 | Duminică, 23 februarie 1975 | 4 pagini — 30 bani

În paginile 2–3

● CADRAN SĂPTĂMINAL
— Portret — interviu duminical
— Cronica concertului
— Filmele săptămînii viitoare
— Satiră și umor
● Mieromozaic economic
● Nu la dosare își vădesc eficiența măsurile de economisire a energiei!

Intensă activitate în vederea alegerilor de la 9 martie

Carnet electoral

● În vederea alegerilor de deputați pentru Marea Adunare Națională și consiliile populare, la comisiile electorale de circumscripții din cuprinsul județului nostru au fost înaintate procesele-verbale pentru depunerea candidaturilor și declarațiile de acceptare din partea candidaților în toate cele 1.706 circumscripții electorale M.A.N, județene, municipale, orășenești și comunale. În conformitate cu Legea electorală, candidaturile rămase definitive au fost aduse la cunoștința alegătorilor prin publicații în toate circumscripțiile electorale.

● În ședințe ale birourilor executive ale consiliilor locale ale Frontului Unității Socialiste, precum și într-un număr de 431 de adunări ale alegătorilor din întreprinderi și organizații economice socialiste, instituții social-culturale, sate și unități militare, la care au participat 23.930 de cetățeni, a avut loc desemnarea membrilor comisiilor electorale ale secțiilor de votare din tot cuprinsul județului nostru. În cele 329 de comisii electorale ale secțiilor de votare au fost desemnați 2.206 membri.

Candidați ai Frontului Unității Socialiste

„Voi da un nou examen public"

Agripina Hîrlăoanu din Șipote este deputată în Consiliul popular județean de mai mulți ani, care coincid cu ultimele două legislaturi. Acum candidează, din partea Consiliului județean al Frontului Unității Socialiste, și pentru cea de-a treia legislatură. La adunarea de depunere a candidaturii sale, localnicii, între care președintele C.A.P., Vasile Nemesniciuc, Verona Andrei, Maria Poenaș, Mihai Moraru, țărani cooperatori — au susținut-o cu multă căldură.

— *Cum vă explicați încrederea pe care v-o acordă șipotenii, susținîndu-vă candidatura în Consiliul popular județean și propunîndu-vă, în același timp, pe mai departe în Consiliul popular al comunei?*

— Știu eu? Poate faptului că, de-a lungul anilor, în cadrul sarcinilor ce mi-au fost încredințate, am reușit să nu le dezmint așteptările. Poate că tocmai datorită experienței pe care am dobîndit-o atunci cînd am muncit ca președintă a comitetului comunal al femeilor, ca secretar al comitetului de partid în C.A.P. și, mai apoi, între 1967–1974, ca primar al localității. Din toamna anului trecut, muncesc ca vicepreședinte al Consiliului popular comunal și aș putea spune că îndrăgesc din tot sufletul acțiunile obștei, conduse de comitetul comunal de partid.

— *Pentru o femeie, munca aceasta de conducere nu este grea?*

— Nici o muncă nu este grea atunci cînd o faci cu plăcere. Și ce plăcere poate fi mai mare decît aceea de a aplica politica partidului, bizuindu-te pe sprijinul obștei!

De altfel, nimic din ceea ce se întîmplă în comună nu-i este străin Agripinei Hîrlăoanu. Extinderea electrificării în toate satele comunei, amenajarea a două noi încăperi la dispensarul uman, a-

ALICE OUATU

(continuare în pag. a 3-a)

(Din Manifestul Frontului Unității Socialiste)

Ați verificat dacă sînteți înscriși în listele de alegători?

În aceste zile, tot mai mulți cetățeni se prezintă la centrele de afișare a listelor de alegători pentru a verifica dacă au fost trecuți în liste.

Cetățeni! Pentru a vă putea exercita dreptul de vot în alegerile de deputați de la 9 martie, verificați dacă ați fost trecuți în listele de alegători!

SCHIȚE ÎN CREION

Gînduri de alegător

Nu vreau să vă rețin azi atenția cu relatarea unor adevăruri frecventate intens în aceste zile de campanie electorală: înfăptuiri măsurabile — economice, edilitare ori sociale, planuri îndrăznețe și concrete, elemente evidente ale progresului civilizator.

Cer, stimați cititori, îngăduința de a vă împărtăși cîteva gînduri care, desigur, adesea sînt și ale dumneavoastră. Există și alte rațiuni superioare ce ne determină ca la 9 martie să ne dăm votul candidaților Frontului Unității Socialiste. Aceștia, susținînd politica partidului, au misiunea de a discerne tot ce este valoros în spiritualitatea, în tradiția oamenilor de bine din România și de a se îngriji ca să fim mereu noi înșine, tot mai luminați și deschiși către valorile reale ale lumii. Fiecare om, fiecare popor visează și luptă să fie prețuit de semeni în esența sa, cu ce l-au înzestrat mileniile, ca personalitate distinctă și în continuă perfecționare. Deci trăim nu mai ales pentru panem et circenses — hrană și distracție — ci, mai mult decît își imaginează unii, pentru demnitate, libertatea de a ne afirma sănătos în obște, dreptul de a asigura copiilor continuarea idealurilor noastre.

Toate astea sînt mai greu de măsurat, dar cîntăresc enorm în hotărîrea noastră de a spune da Manifestului Frontului Unității Socialiste.

MIHAI DUMITRIU

Tovarășul Nicolae Ceaușescu va face, împreună cu tovarășa Elena Ceaușescu, o vizită oficială în Regatul Hașemit al Iordaniei

Președintele Republicii Socialiste România, tovarășul Nicolae Ceaușescu, va efectua, împreună cu tovarășa Elena Ceaușescu, o vizită oficială de prietenie în Regatul Hașemit al Iordaniei, în cursul lunii aprilie 1975, la invitația Maiestății Sale Regele Hussein, Suveranul Regatului Hașemit al Iordaniei, și a Maiestății Sale Regina Alia.

PRIMĂVARA SĂ NU GĂSEASCĂ NICI PE POMICULTORI CU TREBURI RESTANTE!

● Nu toate livezile au pregătită „toaleta" pentru următorul sezon ● A nu se uita că în curînd vor începe și plantările

Ca de obicei, pomicultorii au o agendă de lucru destul de încărcată și în timpul iernii. Condițiile pentru desfășurarea tuturor acțiunilor au fost mai bune ca în alți ani și cine s-a gîndit la viitoarea recoltă de fructe a profitat de ele. Este și cazul C.A.P. Strunga, unde lucrările de sezon în livezi sînt și de această dată la zi. Despre arături nu este cazul să mai vorbim întrucît ele au fost încheiate, așa cum se cere, înainte de venirea iernii. A intrat apoi în acțiune echipa de efectuare a tăierilor, care și-a îndeplinit misiunea pe toate cele 242 hectare, cît cuprinde plantația, încă de la începutul lunii curente. Între timp a fost declanșată și acțiunea de fertilizare a solului. „Întrucît pentru livezi — ne explica ing. Victor Tincu, președintele unității, — nu mai dispuneam decît de circa 250 tone de gunoi de grajd, a trebuit să căutăm alte surse". Și cum „cine caută găsește", C.A.P.-ul a mai făcut rost de încă 1.000 tone de îngrășăminte naturale pe care le-a adus de prin părțile Pașcanilor (de la Complexul de îngrășare a

G. COSTESCU

(continuare în pag. a 3-a)

Cu planul pe două luni îndeplinit

Cu producția zilei de 22 februarie a.c., colectivul Șantierului nr. 2 — structuri din cadrul Trustului de construcții Iași a îndeplinit planul pe primele două luni din acest an. S-a realizat, față de perioada corespunzătoare a anului trecut, un volum de lucrări superior cu 3,8 milioane lei. Pînă la sfîrșitul lunii, planul va fi depășit cu circa 2 milioane lei.

Februarie — martie 1945, etapă decisivă a luptei pentru un guvern revoluționar democratic

Lupta revoluționară a maselor împotriva reacțiunii desfășurată în procesul revoluției democrat-populare din țara noastră, al cărei început a fost marcat de victoria insurecției naționale armate antifasciste și antiimperialiste, a cunoscut la începutul anului 1945 o intensitate maximă. În condițiile istorice cînd devenise necesară și posibilă constituirea unui guvern al Frontului Național Democrat, la sfîrșitul lunii ianuarie 1945, din inițiativa Partidului Comunist Român, a fost dat publicității Programul de guvernare al Frontului Național Democrat. Programul punea ca sarcină imediată formarea unui guvern cu adevărat democrat. Programul, care corespundea intereselor și aspirațiilor maselor populare, a avut o influență hotărîtoare asupra dezvoltării ulterioare a evenimentelor.

În lupta pentru putere s-a manifestat cu deosebită pregnanță, ca o trăsătură fundamentală a întregului proces revoluționar, rolul conducător al clasei muncitoare, care a imprimat caracterul radical, revoluționar, acțiunilor maselor. Sub conducerea clasei muncitoare și a partidului său revoluționar, țăranii intrau pe pămînturile moșierești și înfăptuiau, pe cale revoluționară, reforma agrară. În focul luptei pentru pămînt și putere se cimenta alianța muncitoresc-țărănească.

Parte componentă a luptei generale duse de masele populare a fost lupta pentru democratizarea aparatului de stat care, în luna

File din istoria glorioasă a poporului

februarie 1945, a cunoscut o etapă superioară. Ofensiva maselor s-a concretizat în alungarea prefecților și primarilor reacționari și instalarea elementelor democrate. Această ofensivă, începută încă din toamna anului 1944, a dus la pierderea efectivă a controlului reacțiunii asupra organelor administrative ale țării. Astfel, în 52 de județe, din cele 58 existente, prefecturile fuseseră ocupate de forțele democratice.

În luna februarie 1945 radicalizarea maselor populare s-a caracterizat prin luarea cu asalt a ultimelor poziții politice pe care cu greu reacțiunea reușise să le mai mențină. În această situație forțele reacționare au încercat să dezlănțuie războiul civil. Astfel, la 20 februarie 1945 a avut loc o provocare fascistă la uzinele Malaxa, soldată cu numeroși răniți; bande de legionari au devastat sediile unor ziare democratice; la 24 februarie, la București, Caracal, Craiova, demonstrațiile pașnice ale oamenilor muncii au fost întîmpinate cu gloanțele lui Rădescu. În aceste condiții, masele populare au răspuns chemării Partidului Comunist Român și au continuat să ducă lupta cu și mai mare dîrzenie și hotărîre. Masele populare, în ofensiva lor neîntreruptă, au determinat evoluția evenimentelor. Partidul Comunist Român a folosit o gamă largă de forme de luptă pentru a asigura victoria maselor populare. Pe lîngă acțiunile amintite, P.C.R. a luat măsuri de întărire a formațiunilor de luptă patriotice, în vederea folosirii lor în eventualitatea cînd reacțiunea ar fi opus rezistență. Cei peste 70.000 de oameni înarmați reprezentau o

A. KARETȚKI

(continuare în pag. a 3-a)

cadran săptămînal

Portret—interviu duminical

Temelie pentru cuvinte frumoase

L-am găsit, ca de obicei, pe șantier, printre oameni, printre constructorii de locuințe. Nu-i place să stea în birou, se străduiește să rezolve problemele direct, cu operativitate, acolo unde ele apar. Inginerul *Nicolae Ionescu*, interlocutorul nostru, este șeful șantierului nr. 3 — finisaje, din cadrul Trustului de construcții, din 1968.

— *Întotdeauna, oamenii de pe șantier au cuvinte frumoase despre dv., vă apreciază și chiar aș spune că vă iubesc. V-ați gîndit de ce?*

— Cred că peste 75 la sută din timpul meu îl petrec pe șantier. Nu vreau să-mi parvină informațiile prin intermediari. Fiind mereu printre muncitori, cunosc mai bine activitatea de pe șantier, problemele personale ale unor constructori. Anii, desigur, mi-au adus și un plus de experiență. Pe cei din jurul meu nu-i consider niște roboți care trebuie doar să execute ordine. Prin atragerea celor din jur la rezolvarea problemelor spinoase, a crescut siguranța cadrelor în capacitatea lor, în hotărîrile luate, în măsurile întreprinse. Cred că sînt cîteva din motivele climatului sănătos ce domnește la noi în șantier. Și încă ceva. După părerea mea, adevărata ingineri pe șantier o înveți.

— *De ce credeți că lucrările de finisaj nu se ridică, uneori, la nivelul exigențelor actuale?*

— Avem multe echipe de finisori. Unele sînt bune, altele mai puțin bune. Experiența ne-a demonstrat însă că un maistru priceput realizează lucrări de calitate chiar cu o formație mai slabă. Deci, omul sfințește locul...

— *De mai mulți ani, Șantierul nr. 3 este fruntaș în cadrul Trustului de construcții. Pe cititorii noștri i-ar interesa, de astă dată, preocupările șantierului pentru îmbunătățirea finisajelor la apartamente.*

— Urmărim să folosim acele materiale care să concure, pe de o parte, la sporirea gradului de confort, iar pe de altă parte să necesite în execuție un volum cît mai mic de manoperă. De pildă, în prezent, studiem posibilitățile de introducere în execuție a pardoselei din mochetă cu suport plastic, tîmplăriei din mase plastice, pardoselei din gresie în băi, covoarelor din p.v.c. în bucătării și holuri, lambriurilor din PAL înnobilat în holuri, ușilor furniruite și multe altele.

BOGDAN CORNELIU

Tineri interpreți pe podiumul Filarmonicii ieșene

Concertul Filarmonicii ieșene a reunit în programul acestei săptămîni „Tarantela" de M. Negrea, „Concertul în re minor" de W. A. Mozart și Simfonia „Neterminată" de Fr. Schubert.

Sub bagheta tînărului și talentatului dirijor clujean Tiberiu Bera, orchestra Filarmonicii de stat „Moldova" ne-a oferit o tălmăcire autentică a unor piese bine alese din marele repertoriu clasic.

Concertul în re minor de W. A. Mozart ne-a prilejuit o nouă întîlnire cu pianista Vanda Brauner, studentă la Conservatorul „P. I. Ceaikovski" din Moscova.

Compoziție a maturității mozartiene, concertul în re minor reprezintă o piatră de încercare pentru pianiști. Solista Vanda Brauner ne-a oferit o tălmăcire poetică, plină de sensibilitate și rafinament artistic, realizînd o reală construcție de formă și stil mozartian. Inzestrată cu acel dar propriu marilor slujitori ai artei, Vanda Brauner ne-a transmis emoționant mesajul compozitorului. Am apreciat îmbinarea între forță și sensibilitate, am remarcat „cristalul" fiecărei note și perfecta frazare muzicală.

În continuare cele trei piese: Chopin — mazurcă, Mozart — „Allegro de sonată" și Skriabin — studiu, prezentate la cererea publicului, au dovedit varietatea repertoriului ce-l posedă tînăra pianistă și aceeași forță interpretativă în tălmăcirea diferitelor stiluri abordate.

Concertul s-a încheiat cu simfonia „Neterminată" a lui Fr. Schubert al cărei conținut profund dramatic a dat prilejul tînărului dirijor să-și manifeste calitățile, conducînd cu competență formația orchestrală.

DORU C. DELEANU

Cronica concertului

Filmele săptămînii viitoare

„Republica": **„FILIP CEL BUN"** (24 februarie), **„ILUSTRATE CU FLORI DE CÎMP"** (25 februarie) și **„ZIDUL"** (26 februarie — 2 martie).

Toate sînt producții ale Casei de filme nr. 3, foarte diferite ca tematică, dar avînd aceeași preocupare pentru abordarea unor probleme majore ale existenței. Cel dintîi, realizat în regia lui Dan Pița, prezintă drumul unui tînăr din zilele noastre, care aspiră și militează pentru afirmarea optimismului, dinamismului și vitalității, caracteristice noii orînduiri. Al doilea spectacol, cum spune regizorul Andrei Blaier, este un film izvorît din nevoia de a apăra puritatea dragostei și, am adăuga noi, cu ample semnificații etice. In fine „Zidul" este o pagină plină de eroism și dramatism din lupta ilegală a partidului. Regia: Constantin Vaeni.

„Victoria": **„ZAPATA".**

Filmul este dedicat de cinematografia mexicană unui erou devenit legendar, conducătorul țăranilor mexicani, răsculați în cel de al II-lea deceniu al secolului nostru. Regia Felipe Casalz.

„Tineretului": **„RÎUL ÎNTUNECAT".**

Creat de cinematografia poloneză, acest film de autor aparține lui Sylwester Szyszko și înfățișează emoționante aspecte din lupta purtată în zilele imediat premergătoare războiului de către niște săteni polonezi pentru consolidarea noii orînduiri.

„Copou": **„ÎNDRĂGOSTIȚII ANULUI I"** (24—25 februarie).

Pelicula a fost realizată în studiourile Barrandov, sub îndrumarea regizorală a lui Jaroslav Balik, care surprinde cu delicatețe o emoționantă poveste de dragoste din primul an de după eliberare.

Gală de filme sovietice

Cu prilejul celei de-a 58-a aniversări de la crearea Armatei sovietice ieri s-a prezentat la Casa armatei din Iași o gală de filme sovietice. Au putut fi urmărite filme documentare și artistice care înfățișează aspecte privind realizările Uniunii Sovietice. Acțiunea a fost organizată de Casa prieteniei româno-sovietice din Iași.

Scenă din filmul „Zidul".

„Ziua Universității"

Astăzi, începînd de la ora 9,30, la Casa de cultură a tineretului se vor desfășura ample manifestări cultural-artistice grupate sub genericul „Ziua Universității", organizate de C.U.A.S.C. al Universității „Al. I. Cuza". In program: expuneri, dezbateri, teatru, muzică folk, expoziții etc.

în 24 de ore

Televiziune

DUMINICĂ, 23 FEBRUARIE

9,30 Film serial pentru copii: Daktari; 10,00 Viața satului; 13,00 Album duminical; 15,15 Magazin sportiv; 16,55 Steaua fără nume — emisiune-concurs pentru tineri interpreți de muzică ușoară; 17,50 Film serial: „Ruinele împușcă". Episodul IV; 19,20 1001 de seri; 19,30 Telejurnal; 20,00 Film artistic: „Povestea a trei iubiri". Premieră pe țară; 22,00 Telejurnal; 22,10 Duminica sportivă.

LUNI, 24 FEBRUARIE

16,05 Pentru patrie, pentru partid! Emisiune de cîntece patriotice; 19,00 Tribuna Tv; 19,30 Telejurnal. Curier electoral; 20,15 Univers științific; 20,50 Roman foileton: „Umbra Turnului". Ultimul episod: „Regele fără chip"; 21,40 Revista literar-artistică Tv.

Cinematografe

Victoria, orele 9,15; 14,15; 17,15; 20,15: „Actorul și sălbaticii". **Republica**, orele 9,00; 11,05; 14,45; 16,50; 18,55; 21,00: „A început la Neapole". **Copou**, ora 9,00: Program de desene animate; orele 11,15; 14,15; 16,30; 18,45; 21,00: „Micul dejun la Tiffany". **Tineretului**, orele 9,00 și 11,00: Program de desene animate; orele 15,00; 17,00; 19,00; 21,00: Timpuri noi". **Nicolina**, orele 16,00; 18,00; 20,00: Goana după aur".

In județ: Casa de cultură Pașcani, „Floarea de piatră". Clubul C.F.R. „Unirea", „O scrisoare către Scotland Yard". Tg. Frumos, „Goana după aur". Hîrlău, „B. D. la munte și la mare".

Opera Română

prezintă astăzi, ora 15,00, la sediu, spectacolul **„Singe vienez"**, iar luni, 24 februarie, ora 19,30, spectacolul **„Carmen"**.

Teatrul Național „V. Alecsandri"

Astăzi, pe scena Teatrului Național: ora 11,00, **„Ultimul șantaj"** de Claude Spaak. Este valabilă seria de tichete 9; ora 19,30, **„Istoria ieroglifică"** de D. Cantemir. Este valabilă seria de tichete 10.

Teatrul pentru copii și tineret

prezintă astăzi, la ora 11,00, muzicalul pentru copii **„Joc la soare"**.

Seară de filme americane

Catedra de limbi germanice a Universității „Al. I. Cuza" prezintă luni, 24 februarie, ora 20,30, în amfiteatrul I/1, o seară de filme americane. Cu acest prilej vor fi prezentate filmele „Vision U.S.A. nr. 26" — „My Old Man", după o nuvelă de Hemingway. Prezintă prof. dr. Harry Caldwell.

Timpul probabil

Vreme în general frumoasă, cu cerul variabil, mai mult senin. Vîntul va sufla slab pînă la moderat din nord-nord-vest. Temperatura aerului va fi ușor variabilă; maximele vor fi cuprinse între 3 și 8 grade, iar minimele între —8 și —3 grade, local mai coborîte.

Satiră și umor

Curat operativă...

In ceea ce mă privește, consider absolut o întîmplare faptul că, aflîndu-mă sub niște schele, pe un șantier, m-am trezit cu o scîndură în creștet. Riscurile gazetăriei... Nu mi-am dat obștescul sfîrșit, așa cum se zvonise. Dar cînd mi-am revenit, grație unui medic amator, care a indicat să se arunce cîteva găleți cu apă peste mine, mă credeam deja pe altă lume. O amnezie încăpățînată mă ținea în afara timpului. Nu știam nici măcar anul în care ne aflăm.

„Plecasem să scriu un reportaj despre agitația vizuală dintr-o întreprindere" — m-a străfulgerat deodată gîndul. Sînt salvat! Doar se știe că agitația vizuală are un caracter concret și operativ... Așa că, iată-mă în incinta Intreprinderii de materiale de construcții! Am intrat mai întîi la secția de cărămizi. Cum articolele de la gazeta de perete nu erau datate, mi-am aruncat privirea asupra unui grafic din apropiere. Nu era completat, dar pe frontispiciul lui scria: „Graficul de realizare a producției pe luna..... 1970". Tot era ceva! Măcar aflasem anul în care sîntem.

Bucuria mi-a fost însă de scurtă durată. Căci, ieșind în curte, un panou mi-a atras atenția: „Tovarăși! Reducînd în anul 1972 cu 1% consumul de...., putem realiza o economie în valoare de...". Pe verso panoului, un alt îndemn: „Reducînd în anul 1973 cu 1% procentul de rebuturi, vom realiza peste plan...". Ce-o fi însemnînd aceasta? Dar tot eu m-am întors cu gîndul și am zis: „Se vede treaba că aici sînt oameni care privesc viitorul în față. Deși ne aflăm în anul 1970, ei se gîndesc deja ce trebuie să realizeze în anii 1972 și 1973".

Abia la secția de țiglă mi-am dat seamă că trăim cel puțin în anul 1974. Un ziar „Scînteia" din noiembrie 1974, îngălbenit de vreme, dar care mai era afișat la panoul rotativ, îmi demonstra cu prisosință aceasta. Lucru de care aveam să mă conving la comitetul de partid, unde am găsit un plan de măsuri pe 1975 privind... reîmprospătarea agitației vizuale.

ION ALEXANDRESCU

P.S. Imi închipui reacția unora la apariția acestui articol: „Sărmanul, dacă a fost lovit în cap, vede lucrurile pe dos". De asta precizez că introducerea microfoiletonului a constituit un simplu pretext...

Microfoileton

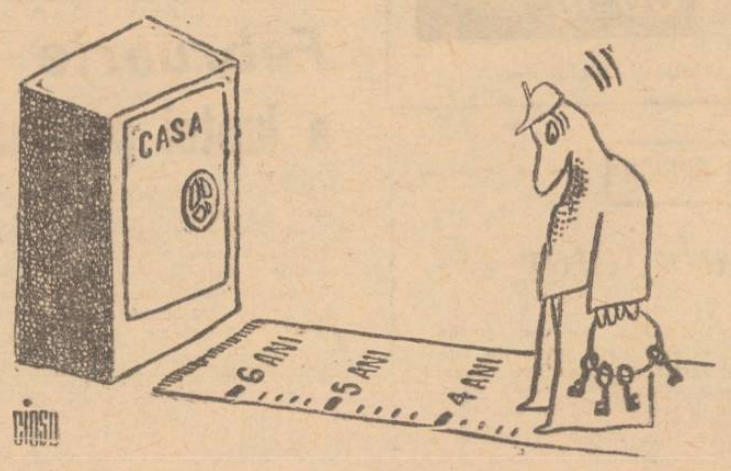

Fără cuvinte. Desen de G. CIOSU

Epigrame

Unora care scriu poezii ermetice

După ce vă iscăliți
Deși știu că vă grăbiți
Nu uitați, lăsați și cheia
Ca să descuiem... ideea.

DUMITRU GRIGORAȘ

Unui fățarnic

E dezinteresat se spune.
Și-a oferit colaborarea,
Jurînd că vrea să mă cunune,
Doar ca să-mi... țină lumînarea!

GH. PETRONE

JOCURI

Pic, pic...

ORIZONTAL: 1. Lacrima toamnei; 2. Se execută primăvara și toamna; 3. Instrument pentru producerea de picături; 4. Prefect turc — Fluviu sovietic; 5. Udată de ploaie; 6. Cetate legendară — Fluviu italian — La războiul de țesut; 7. Stavilă în calea apelor (pl.); 8. Lac căruia i s-a înlăturat surplusul de apă.

VERTICAL: 1. Cică aduce ploaia; 2. Lucrări care înlocuiesc ploile; 3. Acoperămînt la vase — Vorba gîștei; 4. Fire — De partea cealaltă; 5. Pentru toți; 6. Vorbe bune — Plantă; 7. Soare — Particulă; 8. Limpezit cu apă.

I. MIRCEA

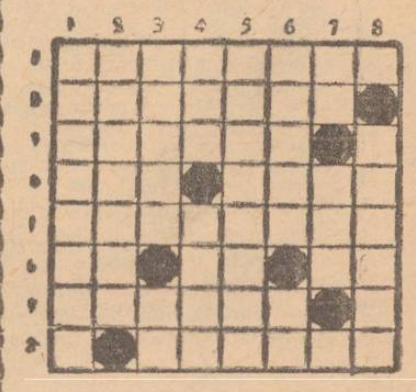

Micromozaic economic

Cooperarea, bat-o vina!

Întreprinderea de prelucrare a lemnului a contractat pentru producția anului 1975 o însemnată cantitate de stofă de mobilă și mai are nevoie de vreo 50.000 m.p. Furnizorul este același — Centrala industriei mătăsii și stofelor de mobilă — București. Dar ca să nu se încheie totul cu bine, Centrala în cauză refuză contractarea stofei cerute (a celor 50.000 m.p.) invocînd fel de fel de motive la care în anii anteriori n-a apelat nici o dată. Cum I.P.L. este la Iași și îi vine greu să poarte discuții cu furnizorul, este de dorit ca Centrala prelucrării lemnului să ia asupra sa această problemă și să urgenteze rezolvarea ei, astfel ca producția de mobilă de la Iași să nu sufere.

Prototipuri întîrziate

Se știe că asimilarea operativă a unor produse noi constituie una din cheile principale pentru succesele economice ale industriei, atît pe piața internă, cît și pe piața internațională. Totuși operativitatea lasă uneori de dorit. La Intreprinderea „Nicolina", de exemplu, se află de mai bine de un an în stadiu de prototip neterminat un echipament de buldozer S 1800, un distribuitor de mixturi asfaltice, o mașină de curățat canale. Valoarea lor se ridică la circa 3 milioane de lei, dar se pare că aceasta nu creează prea multă neliniște în întreprindere, deoarece banii respectivi nu grevează asupra producției. In schimb, întîrzierea finalizării prototipurilor grevează asupra unor succese economice viitoare ale întreprinderii.

Poșta rubricii

● Ca urmare a notei noastre critice intitulată **„Invitație"**, apărută în ziarul nr. 8796/1975, Direcția județeană de drumuri și poduri ne scrie, la redacție, printre altele : **„În anul 1975 acești piloți vor fi folosiți la executarea fundațiilor podului pe DJ 281 D Coarnele Caprei — Focuri — Gropnița (Km. 29 + 985). S-au luat măsuri de transportare a lor la lucrarea amintită mai sus, urmînd a se termina în cel mai scurt timp".**

Este bine cum s-a procedat și sperăm că în viitor nu vom mai avea de consemnat asemenea situații în coloanele ziarului nostru.

● **„Urmare a articolului „Se impune o atenționare" din „Flacăra Iașului", vă aducem la cunoștință că am comandat întocmirea bilanțurilor energetice la Centrul de cercetări tehnice și fizice Iași"** — se arată într-o scrisoare primită la redacție din partea **Intreprinderii de tricotaje și perdele din Pașcani.** Bilanțurile, se arată în continuare, vor fi terminate pînă la sfîrșitul lunii februarie. Mai bine mai tîrziu...

Nu în dosare își vădesc eficiența măsurile de economisire a energiei!

Deși a trecut abia o lună și jumătate din acest an, eforturile unităților economice ieșene pe linia mai bunei gospodăriri a energiei electrice și combustibililor se reflectă deja în unele rezultate bune. In parte, ne-am mai referit la ele. Vom aminti doar că **au început să fie aplicate cu succes, măsurile reieșite din bilanțurile energetice, la I.M.C., I.V.V., Intreprinderea „Unirea", I.F.E.T., I.P.L., I.R.E.** ș.a. Corect se aplică, de asemenea, recomandările privind **reproiectarea și înlocuirea treptată a procedeelor și instalațiilor tehnologice învechite, cu consum de energie ridicat. In acest sens, exemple bune oferă I.M.M.R. Pașcani și Nicolina.**

Dar, cu sprijinul ing. Puiu Ioil, șeful Inspectoratului teritorial pentru controlul gospodăririi combustibilului și energiei, ne vom opri mai mult, și de astă dată, asupra cazurilor și locurilor unde **risipa își vădește încă efectul păgubitor, în special datorită încetinelii cu care sînt aplicate și urmărite unele măsuri arhicunoscute, ba chiar unele prevederi ale legii.** Iată cîteva exemple. **G.I.G.C.L. Iași continuă să facă decontarea apei calde în paușal** (favorizînd pierderi la Uzina electrică), deși au montat peste 20 de gigacalorimetre. Din păcate, doar 11 din aceste aparate scumpe funcționează. De ce ? De altfel, **Uzina electrică este afectată și de un alt sistem de lucru defectuos : returnarea condensului la temperaturi prea mari.** Din această cauză, unele unități („Victoria", C.F.S., Baza T.C.I.) au rediafragmat instalațiile : bani și energie în vînt ! In aceeași direcție au plecat și de la **I.L.F.,** nu de mult : o conductă de abur a stat spartă o săptămînă înainte de a fi reparată. Cine plătește tonele de abur irosite ?

Continuăm șirul exemplelor cu o situație la care ne-am mai referit și cu alte prilejuri : **încă există întreprinderi în care nu s-a dat startul efectuării bilanțurilor energetice.** Printre acestea, I.I.L., Fabrica de perdele Pașcani, unele I.A.S.-uri. Credem că pe invitațiile repetat lansate de Inspectoratul teritorial de resort trebuie să apară și sumele pe care cei vinovați să le suporte ca sancțiuni.

Cîte ceva și despre alt gen de întîrzieri — în **montarea unor utilaje care ar contribui la economia de energie termică. La Intreprinderea metalurgică** unde trebuie montate două recuperatoare de căldură pentru noile linii de fabricație existente, abia acum se lucrează la... proiecte. **Intreprinderea de antibiotice** stă și mai rău : grupului de 6 Mw, care trebuia să lucreze din 1973, îi lipsește, și acum, o turbină (care se realizează curent în țară, la Reșița). O ultimă referire vizează **neaplicarea într-o serie de unități (I.J.I.L., I.A.S.-uri ș.a.) a prevederilor Decretului nr. 149/74 cu privire la organizarea activității energetice.** Energeticienii încă se ocupă cu tot felul de probleme secundare (pînă și de... arhivă !), neglijîndu-și, astfel, sarcinile.

Se poate deduce, din cele pe scurt amintite mai sus, că, **fără promptitudine și fermitate, economiile de energie nu pot fi cele reale. Măsurile, oricît de bune, nu pot acționa din dosare. Trebuie urgent aplicate.**

CONST. PĂLĂDUȚĂ

Februarie — martie 1945

(urmare din pag. 1)

forță de temut a clasei muncitoare și a aliatului său principal — țărănimea, împotriva reacțiunii interne. Superioritatea maselor a rezultat și din faptul că armata a trecut hotărît de partea forțelor revoluționare. In acest sens, la 26 februarie un important grup de generali și ofițeri superiori s-a desolidarizat public de politica reacționară a lui N. Rădescu și și-a manifestat solidaritatea deplină cu Frontul Național Democrat. Valul luptelor revoluționare l-a silit, la 28 februarie 1945, pe N. Rădescu să demisioneze. Masele populare au continuat cu și mai multă vigoare lupta lor pentru a aduce la cîrma țării un guvern democrat.

Masele populare, organizate și conduse de Partidul Comunist Român, au hotărît soarta bătăliei pentru putere, instaurînd, la 6 martie, guvernul revoluționar democratic.

„Voi da un nou examen"

(urmare din pag. 1)

menajarea a 1.500 m.p. trotuare și a altor 3.000 m.l. de drum comunal, plantarea a 3.000 de pomi, înființarea a 14 secții de prestări servicii, funcționarea, în sezonul agricol, a 4 grădinițe cu masă la C.A.P. sînt doar cîteva din înfăptuirile ultimilor ani la Șipote și care nu pot fi situate în afara contribuției vicepreședintei.

— *Ce sentimente încercați, acum, în preajma evenimentului de la 9 martie ?*

— Sentimentului satisfacției de a fi fost din nou propusă drept candidată a Frontului Unității Socialiste i se adaugă cel al emoției : știu că voi da, în ziua votului, un nou examen public.

Colecții de cărți în limba germană

Fondul bibliotecii Facultății de filologie din Iași s-a îmbogățit cu cîteva sute de exemplare de cărți în limba germană, donate de ambasada din București a Republicii Democrate Germane. Dintre acestea, deosebit de utile sînt lucrările despre predarea limbii germane ca limbă străină și colecțiile de literatură contemporană. In prezența a numeroși studenți ieșeni, profesorul J. Finze din R.D.G. a ținut o interesantă conferință despre creația romancierului Erwin Strittmatter.

Primăvara să nu găsească nici pe pomicultori cu treburi restante!

(urmare din pag. 1)

tineretului taurin, Abator etc.). Preocupările pentru sporirea producției sînt continuate și în prezent pe toate planurile. In ziua vizitei noastre se ajunsese cu cel de al doilea tratament fitosanitar la aproape un sfert din plan. De asemenea, peste 30 de cooperatori dădeau zor cu săparea gropilor pentru completarea golurilor. Aceeași activitate intensă poate fi întîlnită în aceste zile la C.A.P. Bivolari, ca și în alte unități. Există însă pomicultori și „pomicultori", după cum demonstrează și situația celor două C.A.P.-uri din comuna Cotnari. Dacă la cooperativa din Cîrjoaia lucrările pomicole curente se află într-un stadiu avansat, la cea din Cotnari ele sînt serios întîrziate. Astfel, tăierile abia au început, la fertilizarea celor 100 de hectare de livadă încă nu s-a trecut, ba chiar mai este și de arat circa jumătate din suprafață prevăzută. Regretabil e că asemenea stări de lucruri mai sînt în destule locuri. Tov. ing. P. Frunză de la I.L.F. ne informa că în ansamblu pe județ tăierile n-au ajuns nici măcar la jumătate, restanțe mai mari semnalîndu-se la Sirețel, Costești, Pocreaca, Tungujei, Dagîța, Șcheia etc. Aflăm, de asemenea, că și la ora aceasta mai sînt de arat cîteva sute de hectare, deși — aproape ca niciodată — în iarna aceasta s-a putut continua lucrul nu numai mecanizat, ci chiar și cu plugurile cu tracțiune animală. La Perieni, Costuleni, Ciorțești și în multe alte C.A.P.-uri s-a uitat și faptul că tot acum trebuie fertilizate și livezile. Grăbind toate acțiunile care privesc livezile pe rod, nu trebuie să scăpăm din vedere pregătirile pentru plantările de primăvară, atît în goluri, cît și în masive. Pe primul plan al urgențelor figurează, desigur, terminarea desfundărilor (pe cele cîteva zeci de hectare din totalul de 250 de hectare planificate), dar la fel de presante sînt și măsurile de organizare a terenului (nivelare, trasarea drumurilor, pichetare, săpat gropi). Spunem aceasta pentru că doar circa 55 de hectare (la C.A.P. Scobinți) sînt amenajate și cu gropile gata pentru a primi pomii. După cum se vede sînt destule treburi care solicită pomicultorilor eforturi tot mai susținute pentru a le încheia pînă la apropiata sosire a primăverii.

SPORT ● SPORT ● SPORT

VOLEI. Ieri, la Constanța, s-a încheiat primul turneu al diviziei A (grupa I valorică). Dinamo (cu ajutorul arbitrilor, însă) a învins Penicilina cu 3—0 (15, 13, 13), iar Rapid pe Farul, tot cu 3—0 (7, 11, 6).

HANDBAL. Sala sporturilor din Iași a găzduit ieri ultimele partide ale turneului primei divizii masculine. In meci „vedetă", Steaua a învins pe Dinamo București cu 15—13 (10—8). Alte rezultate : Universitatea Cluj-Napoca — Carom 15—21, Știința Bacău — C.S.U. Galați 13—13, Independența Sibiu — Univ. București 20—20, Minaur B. Mare — Dinamo Brașov 31—28, Politehnica Timiș — Univ. Craiova 15—14.

Programul competițional de astăzi

BASCHET, Sala sporturilor, ora 10 : Universitatea Iași — C.S.U. Galați (feminin, div. A) ; **ora 11,30:** C.S.M. Iași — Știința Ploiești (masculin, div. B).

VOLEI, sala „Voința", ora 10 : Universitatea Iași — Dacia Pitești (feminin, div. B).

Dacă vremea va permite, la Bucium (Motel), începînd de la ora 10, va avea loc etapa municipală la sănioțe, pentru elevi, din cadrul „Cupei tineretului".

COOPERATIVA „PRESTAȚIUNEA" IAȘI

angajează de urgență :

— **un contabil** la resortul prețuri-tarife,

— **un tehnician normator** ramura metal pentru biroul organizare-planificare-normarea muncii, în condițiile Legii 12/1971.

Pentru secțiile productive :

— **electricieni** pentru joasă tensiune,

— **sudori** autorizați ISCIR

— **izolatori industriali.**

De asemenea, se recrutează absolvenți ai liceelor de cultură generală în vederea calificării prin practică la locul de muncă în meseria de fotograf. Tot prin aceeași formă de calificare se recrutează absolvenți de școală generală pentru meseria de **cazangiu.**

Cei interesați se vor adresa la biroul personal-învățămînt al cooperativei din strada Ștefan cel Mare nr. 12–28.

I.A.S. BUCIUM

șoseaua Bucium nr. 53

angajează **mecanici agricoli** (tractoriști) pentru tractoarele viticole.

Angajarea se face conform Legii 12 — H.C.M. 914.

TEATRUL NAȚIONAL „VASILE ALECSANDRI" IAȘI

prezintă :

Vînătoarea regală a soarelui
marți, 25 februarie, ora 19,30

Dona Rosita
joi, 27 februarie, ora 19,30

Valentin și Valentina
vineri, 28 februarie, ora 19,30

Simbătă la Veritas
sîmbătă, 1 martie, ora 19,30

Istoria ieroglifică
duminică, 2 martie, ora 15,00

Petru Rareș
luni, 3 martie, ora 19,30

CASA PIONIERILOR IAȘI

angajează :

— **contabil șef**

— **administrator**

— **șofer.**

Informații suplimentare la sediul Casei pionierilor.

TRUSTUL DE IZOLAȚII PENTRU LUCRĂRI INDUSTRIALE, ȘANTIERUL 4 IZOLAȚII IAȘI

str. Lăpușneanu nr. 31

angajează urgent (temporar)

— **inspector personal.**

Angajarea conform Legii nr. 12/1971.

Relații la telefon 16504.

BAZA DE APROVIZIONARE ȘI DESFACERE NR. 3 IAȘI

șoseaua Țuțora nr. 130

telefon 32899, interior 128, angajează :

— **doi macaragii** pe utilaje cu șenile

— **patru mecanici** utilaje de ridicat

— **un electrician bobinator**

— **un sudor-lăcătuș**

— **un tîmplar**

— **doi șefi manevră** linii uzinale.

I.J.E.COOP. IAȘI

str. Ștefan cel Mare nr. 40

angajează :

— **primitori-distribuitori mărfuri ;**

— **merceolog principal ;**

— **economist sau economist principal.**

Relații suplimentare la telefon 1 64 12.

PE MERIDIANELE GLOBULUI

Comunicatul ședinței Biroului Politic al C.C. al P.C. Bulgar

SOFIA 22 — Corespondentul Agerpres, C. Amariței, transmite: La Sofia a fost dat publicității comunicatul ședinței Biroului Politic al C.C. al P.C. Bulgar, în cadrul căreia a fost ascultată informarea despre vizita de prietenie făcută în România de primul secretar al C.C. al P.C.B., președintele Consiliului de Stat al R.P. Bulgaria, Todor Jivkov, și despre rezultatele convorbirilor purtate cu secretarul general al Partidului Comunist Român, președintele Republicii Socialiste România, Nicolae Ceaușescu.

„Biroul Politic al C.C. al P.C.B. — se spune în comunicat — a aprobat activitatea tovarășului Todor Jivkov și a apreciat că convorbirile, care s-au desfășurat într-un spirit de prietenie și sinceritate, vor da un nou impuls întăririi pe mai departe a prieteniei și colaborării multilaterale dintre P.C.B. și P.C.R., dintre Republica Populară Bulgaria și Republica Socialistă România, în interesul popoarelor bulgar și român, al unității țărilor comunității socialiste și al partidelor comuniste și muncitorești frățești, al păcii și securității în Balcani, în Europa și în lume.

Încheierea convorbirilor româno-cehoslovace

PRAGA 22 (Agerpres).

La invitația Prezidiului C.C. al P.C. din Cehoslovacia, tovarășul Ștefan Andrei, membru supleant al Comitetului Politic Executiv, secretar al C.C. al P.C.R., a vizitat R.S. Cehoslovacă în zilele de 19—21 februarie.

În timpul șederii sale în R.S. Cehoslovacă, tovarășul Ștefan Andrei a avut convorbiri cu tovarășul Vasil Bilak, membru al Prezidiului, secretar al C.C. al P.C. din Cehoslovacia, și a vizitat regiunea Boemia de Vest, precum și orașele Plzen și Karlovy Vary.

În convorbirile desfășurate într-un spirit tovărășesc, deschis, reprezentanții Partidului Comunist Român și ai Partidului Comunist din Cehoslovacia s-au informat reciproc despre activitatea celor două partide comuniste, dezvoltarea economiei naționale și despre situația politică internă generală din Republica Socialistă România și Republica Socialistă Cehoslovacă și au discutat despre problemele dezvoltării în continuare a colaborării dintre Partidul Comunist Român și Partidul Comunist din Cehoslovacia. A fost acordată o mare atenție problemelor internaționale actuale, ale întăririi în continuare a unității mișcării comuniste și muncitorești internaționale.

★

PRAGA 22 (Agerpres). În zilele de 20—22 februarie, la Praga au avut loc convorbiri între tovarășii Mihai Marinescu, viceprim-ministru al Guvernului Republicii Socialiste România, președintele Comitetului de Stat al Planificării, și Vaclav Hula, vicepreședinte al Guvernului R.S. Cehoslovace, președintele Comisiei de Stat a Planificării, privind problemele coordonării planurilor de dezvoltare economică a celor două țări pe perioada 1976—1980.

Convorbirile au decurs într-o atmosferă de înțelegere și de colaborare tovărășească.

Realități capitaliste

BONN 22 (Agerpres). — Oficiul federal al muncii din R.F.G. a anunțat că numărul celor care au fost nevoiți să recurgă la ajutoarele de șomaj pentru a-și asigura existența a fost, anul trecut, de 1 980 000 de persoane.

ROMA 22 (Agerpres). — Indexul prețurilor de consum a crescut în Italia, luna trecută, cu 1,3 la sută. În 1974 acest index a înregistrat o creștere de 24,1 la sută.

Ședința Consiliului de Securitate privind situația din Cipru

NAȚIUNILE UNITE 22 (Agerpres) — În cadrul celei de-a doua ședințe a Consiliului de Securitate privind situația creată în Cipru, vineri seara au luat cuvîntul secretarul general al O.N.U., Kurt Waldheim, șeful delegației cipriote, Glafkos Clerides, și ambasadorul Turciei la O.N.U., Osman Olcay.

Kurt Waldheim a prezentat Consiliului de Securitate aprecierile sale în legătură cu situația din Cipru și mijloacele de rezolvare a problemei cipriote, în urma convorbirilor avute, recent, la Ankara și Atena. El a declarat că, în ciuda divergențelor foarte importante care marchează atitudinea de fond a celor două părți, a putut constata dorința ambelor părți de a se găsi o soluție și conștiința reciprocă a pericolului pe care îl reprezintă situația actuală.

Secretarul general al O.N.U. a declarat că „orice soluție a problemei cipriote trebuie să aibă la bază suveranitatea, independența, integritatea teritorială și regimul de stat nealiniat al Ciprului, așa cum se prevede în rezoluția Adunării Generale asupra Ciprului".

În cuvîntul său, șeful delegației cipriote, Glafkos Clerides, a reînnoit apelul adresat O.N.U. de a trimite o misiune de informare în Cipru pentru a stabili adevăratele condiții din insulă. Clerides a afirmat că guvernul său este dispus, dacă trupele turcești vor fi retrase din insulă, să procedeze la desființarea gărzii naționale cipriote și să predea armele unor forțe ale O.N.U. de menținere a păcii, lărgite cu contingente ale țărilor nealiniate.

Ca răspuns la apelul ambasadorului sovietic Iakov Malik, reprezentanții Greciei și Turciei, Denis Carayannis și, respectiv, Osman Olcay, au declarat că guvernele țărilor lor au urmărese divizarea insulei.

★

ATENA 22 (Agerpres). Referitor la o propunere făcută de primul ministru al Turciei, Sadi Irmak, de a se întîlni cu premierul grec, Constantin Caramanlis, agenția greacă de informații ANA declară că poziția guvernului Greciei în această problemă este fermă și că o expresie de bunăvoință a părții turce este o condiție prealabilă pentru o asemenea întîlnire a premierilor celor două țări.

Delegația M.E.I. și-a încheiat vizita în Iordania

AMMAN 22 (Agerpres). Delegația Ministerului Educației și Învățămîntului, condusă de Paul Niculescu, viceprim-ministru al Guvernului român, ministrul educației și învățămîntului, care, la invitația ministrului educației din Regatul Hașemit al Iordaniei, Zukane al Hindaui, a făcut o vizită în această țară, a părăsit Ammanul, îndreptîndu-se spre țară.

În drum spre țară, tovarășul Paul Niculescu a făcut o escală de o zi la Atena. Cu acest prilej, el a făcut o vizită protocolară la Ministerul grec al Educației și Cultelor, unde a avut o convorbire cu ministrul Panayotis Zeppos. În cadrul convorbirii s-a subliniat necesitatea dezvoltării în continuare a relațiilor româno-elene în domeniul învățămîntului.

TELEX • TELEX • TELEX

• MOSCOVA

Tovarășul Ioan Avram, ministrul industriei constructoare de mașini grele a Republicii Socialiste România, care a făcut o vizită în Uniunea Sovietică, în perioada 18—22 februarie, a avut întrevederi, la Moscova, cu conducători ai Ministerului Industriei Constructoare de Mașini Grele, Energetice și de Transport, precum și ai Ministerului Industriei Electrotehnice ale U.R.S.S.

În 22 februarie, ministrul român a plecat spre patrie.

• LONDRA

Apreciind misiunea secretarului de stat american Henry Kissinger, premierul egiptean a relevat că politica „pas cu pas" este o politică realistă, dar a ținut să sublinieze că fondul problemei Orientului Mijlociu nu va putea fi reglementat decît la Geneva.

• QUITO

Guvernul ecuadorian a hotărît să acorde azil politic celor 21 de cetățeni chilieni refugiați la ambasada sa din Santiago de Chile, a anunțat ministrul adjunct de externe al Ecuadorului, Rodrigo Valdez — informează agenția Inter Press Service.

• ADDIS ABEBA

În capitala Etiopiei au luat sfîrșit lucrările celei de-a XXIV-a sesiuni a Consiliului ministerial a Organizației Unității Africane.

• BUDAPESTA

În cadrul Uniunii industriale „Taurus", din R. P. Ungară, a intrat în funcțiune o fabrică de anvelope radiale cu inserție metalică, care va produce anual 110.000 anvelope. După cum relatează agenția M.T.I., tehnologia pentru noua întreprindere a fost achiziționată de la firma austriacă „Semperit".

• BELGRAD

Persoane neidentificate au furat din palatul din Dubrovnik mai multe picturi în ulei de o mare valoare artistică — anunță agenția Taniug.

puncte cardinale

Al 106-lea element

Un grup de fizicieni, sub conducerea acad. Gheorghi Flerov, a sintetizat al 106-lea element din tabelul lui Mendeleev. Înainte de aceasta, cu ajutorul ciclotronului de la Dubna, au fost sintetizate elementele 104 și 105.

Ceasuri cu buton

Recent, în familia ceasurilor de mînă a apărut ultima creație: ceasul fără ace indicatoare. Noile ceasuri, create de una din firmele japoneze, alcătuite din mecanisme microelectronice, printr-o simplă apăsare pe un buton, indică, în afară de ore și minute, și data.

Pescuitul în epoca de piatră

Cercetînd împrejurimile lacului Marele Alak, arheologii au descoperit pe o stîncă desene reprezentînd o scenă de pescuit de acum 5 000 de ani. De o deosebită valoare științifică pentru felul în care se pescuia pe atunci, desenul îi prezintă pe strămoșii pescarilor din Urai îngrădind o parte a lacului cu un stăvilar dispus în formă de semicerc și care are o ușă împletită din răchită; peștii erau goniți spre această rezervație, iar cînd se umplea, se închidea și ușa. După aceasta, femeile și copiii adunau cu mîna peștii, pe care îi aruncau pe țărm.

Exces de... „zel"

Un polițist zelos din orașul spaniol Cacerese, nemulțumit că nu a întîmpinat nici o dificultate în menținerea ordinii publice, a început să privească cu amărăciune în vitrinele magazinelor cartierului său. Și, deodată, el se opri cu indignare în fața vitrinei bibliotecii publice, care expunea un „tablou indecent", ce contravenea bunelor moravuri.

Furios, a intrat în bibliotecă, cerînd scoaterea imediat, de sub ochii publicului, a acestui „tablou revoltător". Bibliotecara s-a supus, dar nu fără a adăuga că în vitrină era expusă o reproducere după „Maja desnuda", renumitul tablou al celebrului pictor spaniol Francisco de Goya.

ÎNTREPRINDEREA CINEMATOGRAFICĂ ȘI CASA DE FILME TREI

organizează, la cinematograful „Republica", un inedit ciclu de gale la trei noi producții ale Casei de filme trei.

În program:

luni, 24 februarie, ora 19:
Gala filmului — **Filip cel Bun**

marți, 25 februarie, ora 19:
Gala filmului — **Ilustrate cu flori de cîmp**

miercuri, 26 februarie, ora 19:
Gala filmului — **Zidul**

La spectacole va participa un grup de realizatori sub conducerea lui Eugen Mandric, directorul Casei de filme trei.

Pentru public, biletele s-au pus în vînzare cu anticipație la o casă specială ce va funcționa zilnic după următorul program: 10—12 și 17—19.

I.C.S. MĂRFURI INDUSTRIALE IAȘI

cu sediul în strada Ștefan cel Mare nr. 2 bis

angajează de urgență

— **un circularist** (pentru tăiat lemne de foc), categoria 3—4; studii: 7—10 clase și 4—7 ani vechime în muncă, sau școală profesională de tîmplari mecanici și o vechime în stagiu de 2½—4½ ani în meserie.

Relații se pot lua la biroul personal, zilnic între orele 7,30—15,30.

OPERA ROMÂNĂ IAȘI

angajează prin concurs

— **lăcătuș mecanic**

Condiții: să posede și autorizație de fochist în gaze, să aibă domiciliul în Iași.

Concursul se va ține la sediul Operei pe data de 28 februarie 1975, ora 10.

Informații, la telefon 16008.

ÎNTREPRINDEREA DE TRANSPORT ÎN COMUN — IAȘI

Str. Uzinei 12,

angajează:

— **un contabil,** în condițiile prevăzute de Legea 12 din 1971.

Cererile și informațiile, la biroul personal, telefon 12120.

CONSILIUL POPULAR AL MUNICIPIULUI IAȘI

organizează concurs pentru ocuparea unui post de **contabil principal.**

Condițiile de angajare și remunerare sînt cele prevăzute în Legea nr. 12/1971 și Legea nr. 57/1974.

Relații se pot lua zilnic de la biroul plan-remunerare-personal, camera 16, din cadrul Consiliului popular municipal Iași, între orele 7—15.

MICA PUBLICITATE

ANUNȚURI DE FAMILIE

• La a 40-a aniversare, soția și fetița urează lui BURSUC ALEXANDRU mulți ani fericiți!

• La a 36-a aniversare, soția și Mihaela urează lui VASILE FILIP mulți ani fericiți!

• La a 50-a aniversare, copiii urează mamei lor ANICA PAVALUC, Belcești, mulți ani fericiți!

VÎNZARI-CUMPĂRĂRI

• Vînd Dacia 1300, ușor avariată — 16.000 km. Telefon 16366.

DECESE

• Soția, copiii, frații, nepoții, cu profundă durere anunță decesul celui ce a fost **ION C. POPA**, pensionar (fost inspector financiar). Înmormîntarea, astăzi, 23 februarie, ora 14,00, la cimitirul Eternitatea, în capela căruia este depus corpul neînsuflețit. Nu-l vom uita niciodată!

• Familia anunță cu adîncă durere încetarea din viață a celui ce a fost un bun soț, tată și bunic **BÎRJOVEANU MIHAI**, 61 ani, fost angajat la Autobaza 1 Iași. Cortegiul pornește din aleea Decebal 13, marți, 25 februarie, ora 13,00, spre cimitirul Eternitatea. Nu-l vom uita niciodată!

• Soțul și copiii, zdrobiți de durere, anunță încetarea din viață a celei ce a fost neprețuită soție și mamă **MARIA LISACOVSCHI (MIOARA)**. Înmormîntarea, la cimitirul Eternitatea, unde se află depusă în capela catolică.

• Mama, sora și frații, precum și rudele apropiate, familiile Ionescu, Lisacovschi și Stan anunță încetarea fulgerătoare din viață a scumpei lor **MARIA LISACOVSCHI.** Nu o vor uita niciodată.

• Colectivul de muncă al Laboratorului de agrochimie și pedologie anunță cu nespusă durere încetarea din viață, în mod cu totul neașteptat, a celei ce a fost **MARIA LISACOVSCHI** (secretara laboratorului), model de comportare și ținută demnă, exemplu de dăruire prin muncă, pentru familie și societate. Transmitem sincere condoleanțe familiei îndurerate.

Redacția și Administrația: strada Vasile Alecsandri nr. 8 — Iași. Telefon 11 543

Tiparul: Întreprinderea poligrafică Iași, str. Vasile Alecsandri nr. 6. Telefon 14620.

BCU

BIBLIOTECA CENTRALĂ UNIVERSITARĂ „M. EMINESCU" IAȘI

Proletari din toate țările, uniți-vă!

Flacăra Iașului

Organ al Comitetului județean Iași al P.C.R. și al Consiliului popular județean

Anul XXXI — Nr. 8839 | Marți, 25 februarie 1975 | 4 pagini — 30 bani

În paginile 2–3

- Din activitatea organizațiilor de partid
- Carnet electoral
- ADUNĂRI GENERALE ALE OAMENILOR MUNCII
  Pași hotărîți spre o producție de lapte ridicată
- După publicarea unor articole pe teme economice
- SPORT

Pe întreg cuprinsul județului

O vie activitate electorală

Întîlniri între candidați și alegători

Discuții la obiect despre sarcinile de viitor

Poposind în comuna Movileni, cei doi candidați în circumscripția electorală nr. 8 Belcești pentru Marea Adunare Națională, prof. univ. dr. ing. Mihai Gafițeanu, prorector al Institutului politehnic „Gh. Asachi", și prof. univ. dr. Const. Corduneanu, prorector al Universității „Al. I. Cuza", s-au oprit mai întîi în diverse sectoare de activitate, interesîndu-se îndeaproape despre realizările obținute, despre problemele ce stau în fața colectivelor respective. Peste tot s-a desfășurat un dialog viu, la obiect, care a continuat apoi la consiliul popular cu activul de bază din localitate.

Împreună, alegători și candidați, au ținut să sublinieze și cu acest prilej roadele politicii înțelepte a partidului care se vădesc la Movileni, ca și în celelalte localități ale patriei noastre. Un singur exemplu: în anul 1974 producția globală a cooperativei agricole a ajuns la 24,5 milioane de lei, membrii cooperatori obținînd producții bogate de porumb, legume, precum și în zootehnie.

Discuțiile s-au axat în mod deosebit asupra sarcinilor de viitor. „Noi ne-am angajat ca în acest an să obținem de pe 100 ha. cultivate cu porumb cîte 16 000 kg. știuleți, iar de pe restul suprafeței, cîte 10 000 kg. la hectar", a subliniat ing. Const. Gorgan. „Aceasta presupune respectarea cu strictețe a regulilor agrotehnice, efectuarea la timp și de bună calitate a tuturor lucrărilor, a completat Const. Borcea, secretarul comitetului de partid din C.A.P. Măsurile luate pentru activizarea tuturor comuniștilor, pentru organizarea și desfășurarea unei susținute munci politice vor conduce nemijlocit la mobilizarea cooperatorilor în această direcție". În strînsă legătură cu aceasta, tov. Vasile Hulpoi, directorul S.M.A. Movileni, a subliniat necesitatea extinderii mecanizării, a înzestrării cu mașini agricole de mare productivitate, precum și a chimizării.

Oamenii au chibzuit și asupra a ceea ce ar mai trebui întreprins pentru mai buna folosire a resurselor locale, pentru înfrumusețarea continuă a localității.

...Întîlnirea dintre alegători și candidatele din circumscripția electorală municipală nr. 57 Iași, Eugenia Ștefan, tehnician electronist la Cooperativa „Prestația unea", și Ecaterina Adamescu, maistră lenjereasă la Cooperativa

A. DELEANU

(continuare în pag. a 2-a)

La Bivolari

Mesageri ai înfăptuirilor socialiste din Ruginoasa

Comuna Bivolari a găzduit, duminică, o bogată suită de manifestări organizate în cadrul unui schimb de experiență între comunele Bivolari și Ruginoasa, acțiune inițiată de Comitetul județean de cultură și educație socialistă în cinstea alegerilor de deputați de la 9 martie. Întîlnirea de la Bivolari a constituit un bun prilej de cunoaștere reciprocă a realizărilor din cele două localități, a experienței înaintate dobîndite în diverse sectoare de activitate. Manifestările cultural-artistice, prezentate în sala căminului cultural s-au împletit cu efectuarea unor schimburi de opinii despre „principiile și procedeele folosite

G. LUPU

(continuare în pag. a 2-a)

(Din *Manifestul Frontului Unității Socialiste*)

Tovarășul Nicolae Ceaușescu a primit pe primul ministru al Noii Zeelande, Wallace Edward Rowling

Președintele Republicii Socialiste România, tovarășul Nicolae Ceaușescu, a primit, luni, pe Wallace Edward Rowling, primul ministru al Noii Zeelande.

La primire au participat tovarășii Manea Mănescu, prim-ministru al guvernului, George Macovescu, ministrul afacerilor externe, Angelo Miculescu, ministrul agriculturii, industriei alimentare și apelor.

Au fost de față Basil Franklin Bolt, ambasadorul Noii Zeelande în țara noastră, John Vivian Scott, secretar adjunct la Ministerul Afacerilor Externe, și Harold Huyton Francis, asistent de secretar la M.A.E., consilier personal al primului ministru pentru problemele externe.

Premierul neozeelandez a împărtășit președintelui Nicolae Ceaușescu satisfacția deosebită pe care o încearcă cu prilejul acestei întrevederi, i-a exprimat călduroase mulțumiri pentru ocazia oferită de a vizita România, de a cunoaște realizările poporului român pe calea propășirii rapide a patriei, realizări urmărite cu interes și admirație în țara sa.

Salutînd cordial pe oaspete, președintele Nicolae Ceaușescu a subliniat că vizita pe care o face în România reprezintă o mărturie pregnantă a bunelor relații dintre cele două țări, o ilustrare a dorinței popoarelor noastre de a întări prietenia și colaborarea dintre ele.

Președintele Nicolae Ceaușescu și primul ministru Wallace Edward Rowling au trecut, apoi, în revistă, progresele înregistrate în dezvoltarea raporturilor româno-neozeelandeze, au examinat posibilitățile de a conferi, în continuare, noi dimensiuni acestor legături. S-a relevat hotărîrea comună de a extinde și adînci relațiile politice, economice, tehnico-științifice și culturale, de a realiza o conlucrare intensă și durabilă, în folosul ambelor popoare, al cauzei păcii și înțelegerii între națiuni.

S-au abordat, de asemenea, aspecte principale ale actualității politice internaționale, evidențiindu-se dorința celor două țări de a colabora mai strîns în vederea aprofundării și consolidării procesului destinderii în Europa și pe plan mondial. A fost reafirmată voința României și a Noii Zeelande de a-și aduce și în viitor întreaga contribuție la democratizarea relațiilor internaționale și instaurarea unei noi ordini e-

(continuare în pag. a 4-a)

Sistematizarea municipiului București și dezvoltarea rețelei de transporturi urbane pe agenda de lucru a secretarului general al Partidului Comunist Român

Ieri, la sediul C.C. al P.C.R., a avut loc o ședință de lucru a tovarășului Nicolae Ceaușescu, secretar general al Partidului Comunist Român, președintele Republicii Socialiste România, cu conducerea Consiliului popular al municipiului București, arhitecții și proiectanții care se ocupă de sistematizarea Capitalei. Au fost examinate dezvoltarea rețelei de transporturi urbane, machetele și schițele de sistematizare a 10 mari ansambluri de locuințe, a unor mari piețe și magistrale bucureștene, precum și traseul din prima etapă a metroului care urmează să fie realizat în Capitală.

Examinînd în amănunțime machetele și schițele de sistematizare, secretarul general al Partidului Comunist Român a indicat arhitecților, proiectanților și conducerii Consiliului popular municipal să acorde atenție deosebită rezolvării problemelor fundamentale legate de construcția de locuințe, sistematizarea și satisfacerea nevoilor de circulație ale Capitalei. Pe primul plan al preocupărilor arhitecților și proiectanților bucureșteni trebuie să stea păstrarea specificului orașului așa cum s-a dezvoltat în decursul vremii, folosirea la maximum a tot ceea ce oferă construcțiile și străzile actuale. Această realitate trebuie să conducă la o concepție unitară, care să aibă în vedere analizarea stradă cu stradă, casă cu casă pentru folosirea a ceea ce există în prezent bun și valoros din punct de vedere constructiv și edilitar, evitîndu-se la maximum posibil demolările, risipa de spațiu și modificarea arhitectonicii tradiționale a orașului.

În context, secretarul general al partidului a subliniat necesitatea ca tot ceea ce se va construi de acum înainte să completeze și să modernizeze actualul perimetru al orașului, să asigure armonizarea construcțiilor viitoare cu cele existente, să conducă la sistematizarea rațională a întregului municipiu București.

Tovarășul Nicolae Ceaușescu a dat sarcină conducerii Consiliului popular al municipiului București ca, pe baza concluziilor desprinse din această analiză de lucru, să fie îmbunătățite proiectele și machetele prezentate, urmînd să fie puse în discuția cetățenilor, a specialiștilor și să se treacă la execuția lor numai după examinarea la fața locului a fiecărui ansamblu ce va fi realizat.

Pentru îndeplinirea exemplară a planului de investiții

Beneficiarii trebuie să acționeze mai energic

In acest an, Trustul de construcții industriale Iași are de realizat un volum de lucrări cu 43,7 la sută mai mare față de realizările din 1974 și care se vor desfășura pe raza a șase județe. Este vorba de lucrări în continuare din 1974 și obiective noi, din care 40 trebuie puse în funcțiune în 1975.

O discuție recentă cu cadre de conducere de la Trustul de construcții industriale a evidențiat că, în acest an, atît unele investiții în continuare cît și cele noi nu sînt suficient de bine pregătite. De altfel, acest lucru este confirmat și de eșalonarea trimestrială a planului pe 1975, eșalonare ce va solicita trustului în semestrul al II-lea o dublare a eforturilor, datorită unor lucrări noi, a căror atacare este programată, în majoritate, în a doua parte a anului. Astfel, valoric judecînd, în primul semestru este prevăzută realizarea a circa 36 la sută din volumul anual, restul fiind programat în semestrul al II-lea. Deși s-au încheiat contracte cu beneficiarii în proporție de aproape 97 la sută din volumul de plan al lucrărilor perfectate, documentația este asigurată numai în proporție de 75,6 la sută.

Se impune, deci, o preocupare mai susținută din partea beneficiarilor și a ministerelor titulare de plan pentru asigurarea condițiilor de execuție a lucrărilor din planul pe 1975. In general, beneficiarii trebuie să acționeze pentru contractarea utilajelor tehnologice și predarea proiectelor de execuție (Fabrica de zahăr Pașcani, Intreprinderea metalurgică, „Tehnoton", Intreprinderea de antibiotice ș.a.), asigurarea amplasamentelor, corelarea valorilor din planul de investiții cu cele din proiectele de execuție (Intreprinderea metalurgică, ș.a.).

Avînd în vedere că deja au trecut două luni din 1975, comitetul de partid, comitetul oamenilor muncii de la Trustul de construcții industriale au datoria să continuie acțiunile cu beneficiarii în vederea asigurării condițiilor de execuție la toate lucrările din plan. La rîndul lor, beneficiarii și ministerele economice titulare de plan (Ministerul Industriei Chimice,

EUGENIU ZIDĂRIȚA

(continuare în pag. a 3-a)

Din activitatea organizațiilor de partid

• Comitetul comunal de partid Grozești a analizat, cu participarea membrilor birourilor organizațiilor de bază, felul cum se înfăptuiesc prevederile planurilor de măsuri adoptate în adunările de dări de seamă și conferința organizației comunale de partid. S-a subliniat, îndeosebi, felul cum s-a acționat pentru popularizarea sarcinilor economice și pentru mobilizarea forțelor la înfăptuirea unor obiective cum sînt: refacerea digurilor pentru prevenirea inundațiilor și asigurarea apei necesare irigațiilor, pregătirea campaniei agricole de primăvară, procurarea materialelor, semințelor, administrarea îngrășămintelor, mai ales în sectorul legumicol, unde majoritatea lucrărilor sînt în avans față de grafic. S-au stabilit cu această ocazie măsuri noi pe linia bunei gospodăriri a bazei furajere și realizării sarcinilor contractuale la produsele animaliere, a înfăptuirii unor noi obiective gospodărești-edilitare.

• Organizația de partid a mecanizatorilor de la S. M. A. Trifești a încheiat, recent, și supus dezbaterii activului de bază din unitate, o amplă analiză a activității economice desfășurate de către colectivul respectiv, în anul trecut și a modului cum se înfăptuiesc în prezent sarcinile stabilite în vederea realizării cifrelor de plan pe acest an. Munca bine organizată și activitatea rodnică desfășurată de comuniști au permis unității să depășească planul de venituri și să asigure obținerea unor producții bune de către C.A.P.-urile Bivolari, Trifești și Roșcani pe care le deservește.

Au fost luate noi măsuri care au în vedere o mai bună conlucrare cu unitățile deservite, lărgirea numărului de lucrări executate, îmbunătățirea calității acestora, cît și o mai judicioasă folosire a utilajelor, pieselor de schimb și carburanților.

• Biroul comitetului comunal de partid Moșna a inițiat, în ultima perioadă, cu sprijinul factorilor de răspundere din satele comunei, o serie de măsuri menite să ducă la îmbunătățirea conținutului activității cultural-educative de masă. S-a trecut astfel la o mai judicioasă mobilizare și repartizare a forțelor, asigurîndu-se lărgirea activităților organizate și a bazei materiale existente.

Tematica propagandei prin conferințe cuprinde în special expuneri axate pe popularizarea documentelor de partid și de stat, a sarcinilor economice și gospodărești locale, pe pregătirile din campania electorală. În sprijinul agitației vizuale au fost confecționate o serie de noi materiale; a fost îmbunătățită activitatea gazetelor de perete și satirice. A sporit numărul activităților organizate pentru diferite categorii de cetățeni, iar formațiile artistice, care și-au pregătit noi programe, prezintă spectacole după un plan anunțat dinainte publicului spectator. Cunoaște o îmbunătățire și munca cu cartea, cu filmul, precum și activitatea de difuzare a presei.

I. BURGHELEA

Carnet electoral

Manifestări cultural-educative

• Comitetul de partid din Centrul universitar Iași a organizat un simpozion cu tema „Perfecționarea conducerii activității economico-sociale — imperativ al făuririi societății socialiste multilateral dezvoltate", în cadrul căruia au vorbit tov. Ilie Dodea, directorul Școlii interjudețene de partid, prof. univ. dr. docent Gh. Bădărău, conf. univ. dr. C. Marinescu, conf. univ. dr. Liviu Coptil, conf. univ. dr. N. Stoica, conf. univ. dr. Ion Căpreanu și lector univ. dr. D. Pichiu.

• La Casa de cultură a municipiului „Ateneul Tătărași", s-a desfășurat un simpozion, în cadrul căruia s-au abordat temele „Umanismul socialist — dominantă a politicii P.C.R.", „Principiile politicii externe ale partidului și statului nostru" și „Dezvoltarea social-economică a județului Iași în cincinalul 1976—1980". O acțiune asemănătoare a avut loc și la Combinatul de fibre sintetice.

• La Pașcani, continuă manifestările politico-educative din cadrul celei de a III-a ediții a „Zilelor culturii păscănene". Cu acest prilej, la Spitalul orășenesc au avut loc expunerile „Manifestul Frontului Unității Socialiste — program însuflețitor de muncă al întregului popor" și „Orașul Pașcani — la cotele anului 1980". La Casa de cultură și Clubul C.F.R. „Unirea" s-au desfășurat acțiuni specifice tineretului, urmate de programe artistice prezentate de formații păscănene. (C. Fîntînaru).

• La Intreprinderea de prelucrare a maselor plastice s-a prezentat expunerea „Democratismul orînduirii noastre socialiste" urmată de montajul literar-muzical „Țara mea e ca o floare". O acțiune asemănătoare a avut loc și la Casa alegătorului din comuna Țibănești, încheiată cu prezentarea montajului literar-muzical „Cu toții la vot!". Casa alegătorului din Schitu-Duca a găzduit o dezbatere pe tema „Dezvoltarea județului Iași în anii construcției socialiste și perspectivele deschise de documentele celui de-al XI-lea Congres".

Mesageri ai înfăptuirilor socialiste

(urmare din pag. 1)

de conducerea cooperativei agricole de producție pentru creșterea productivității muncii și dezvoltarea economico-socială a comunei", precum și despre „contribuția intelectualilor din comună la formarea profilului etic al omului societății socialiste multilateral dezvoltate". Tot ca un schimb de experiență a fost considerat și programul cultural-artistic prezentat de către oaspeți, începînd cu dimineața de basm „Fii-te, inimă, copil..." și încheiat cu evoluția formației de dansuri populare din satul Dumbrăvița. Asociația corală „Al. I. Cuza", (dirijor Radu Stancu), împreună cu un grup de recitatori au oferit localnicilor un vibrant montaj literar-muzical „Votăm pentru țară și partid", prin care artiștii amatori au adus, prin vers și cîntec, un cald omagiu înfăptuirilor socialismului. La fel de antrenant s-a dovedit și concursul „Memoria pămîntului străbun" în cadrul căruia elevii Mariana Andrei și Mihaela Lupu din Ruginoasa și Cristian Ghervan, Mariana Ojog și Tamara Dumitriu din Bivolari au făcut o incursiune în istoria luptei poporului român pentru libertate națională și socială. Acțiunile din cadrul acestui schimb de experiență vor continua, prin organizarea de către comuna Bivolari la Ruginoasa a unor manifestări asemănătoare. O inițiativă demnă de toată lauda, care merită preluată și de alte localități din județ.

În cinstea zilei de 6 Martie

• Împlinirea a 30 de ani de la instaurarea, la 6 Martie 1945, a guvernului democrat-popular, prilejuiește organizarea a numeroase manifestări consacrate acestui eveniment. Astfel, duminică, într-un număr de circa 30 de comune din cuprinsul județului nostru, lectori ai Comitetului județean de partid au susținut expuneri pe această temă în fața a numeroși cetățeni.

La multe cămine culturale expunerile au fost urmate de programe artistice.

• La Secția fire II a Combinatului de fibre sintetice din Iași a avut loc un simpozion la care au participat peste 200 de oameni ai muncii. Au fost prezentate comunicările „Lupta maselor populare conduse de P.C.R. pentru instaurarea regimului de la 6 Martie 1945", „Confruntarea dintre forțele democratice și cele reacționare pe plan economic în perioada premergătoare zilei de 6 Martie" și „Conținutul și caracteristicile regimului democratic instaurat la 6 Martie 1945".

Expunerile au fost ținute de cadre didactice de la Școala interjudețeană de partid.

Discuții la obiect despre sarcinile de viitor

(urmare din pag. 1)

„Tehnica confecției", a prilejuit o largă dezbatere a problemelor privind buna gospodărire și înfrumusețare a cartierului. Alegătorii și candidatele au subliniat că, în ultimii ani, au fost înregistrate realizări notabile pe toate planurile, dar că mai sînt de pus la punct unele lucruri, pe care s-au angajat să le rezolve împreună. Așa cum remarca unul dintre alegători, de exemplu, nu trebuie să se aștepte ca cineva din afară să vină să întrețină locul de joacă pentru copii. Au fost aduse critici la adresa unor cetățeni certați cu normele eticii socialiste, făcîndu-se propuneri privind desfășurarea unei mai susținute munci de educație cetățenească.

Pași hotărîți spre o producție de lapte ridicată

Anul trecut, pe vremea aceasta, I.A.S. Iași (profilată pe creșterea animalelor) se săturase de cumpărat furaje. Din păcate, unitatea a fost nevoită să procedeze așa pînă la noua recoltă, întîrziată și ea din cauza condițiilor de climă nefavorabile. Procurarea de furaje a adus unității prejudicii financiare însemnate. Mai mult chiar, îngrijitorii de animale au fost puși în situația de a nu putea asigura o furajare rațională a efectivelor, astfel că în prima parte a anului producția zootehnică a fost cu mult sub prevederile de plan. Noua conducere a I.A.S. (director, tov. ing. Mircea Pop), îndrumată de organizația de partid, a luat măsuri hotărîte pentru redresarea situației economice (care în 1973 s-a soldat cu pierderi substanțiale). În primul rînd s-a acordat toată atenția obținerii unor recolte bogate de furaje. Cu posibilități locale au fost irigate circa 180 de hectare, toate cultivate cu plante de nutreț. La lucernă, de exemplu, s-a reușit să se obțină 6 coase de fîn. De altfel, în 1974, la toate sortimentele de furaje s-au realizat recolte cu mult mai mari decît cele planificate. În felul acesta s-a putut reveni la o furajare rațională a animalelor în toate fermele. Producția de lapte a sporit treptat. Cu toate acestea, pînă la sfîrșitul anului nu s-au putut realiza decît 3.400 de litri, în medie, pe vacă furajată (de la un efectiv mediu de 1.610 vaci) față de 3.920 litri planificați.

În adunarea generală a reprezentanților oamenilor muncii, care a avut loc de curînd, s-a arătat că în anul 1974, un număr de trei ferme zootehnice (din totalul de 9 ferme cîte are întreprinderea) au înregistrat pierderi

Adunări generale ale oamenilor muncii

substanțiale. Din această cauză, pe întreprindere s-a realizat un beneficiu de numai 311.000 lei, adică atît cît s-a planificat. In cuvîntul lor, participanții la discuții au arătat că cel de al XI-lea Congres al P.C.R. a pus sarcini deosebite în fața agriculturii noastre socialiste și în mod deosebit în fața I.A.S. În cuvîntarea sa rostită la Consfătuirea activului de partid și de stat din agricultură, tovarășul Nicolae Ceaușescu a arătat direcțiile în care trebuie să se acționeze și măsurile care trebuie luate pentru obținerea unor rezultate superioare. Tov. ing. M. Pop a ținut să subliniez că întregul colectiv al I.A.S. Iași, în frunte cu comuniștii, este hotărît ca în 1975 să obțină rezultate mai bune decît cele planificate (3.400 kg. grîu la hectar, 4.300 kg. porumb boabe la hectar, 4.000 litri de lapte pe vacă furajată etc.), să realizeze un beneficiu de circa 3 milioane lei. In toate fermele există rezerve nefolosite, condiții pentru o mai bună organizare a muncii în scopul sporirii veniturilor. Inceputul noului an de producție este promițător. Producția de lapte pe luna ianuarie a.c. a fost depășită. Rezultate bune se înregistrează și pe luna în curs. Fermierul Titus Dobre spunea că ferma sa dispune de furaje suficiente, că animalele sînt bine hrănite. „Pentru a nu se face risipă de furaje, preciza dînsul, să fim înzestrați cu instalație de preparare a nutreturilor, cu buncăre". Tov. V. Hriței, șeful fermei de vaci de la Dancu s-a angajat, în numele colectivului său, să realizeze și să depășească sarcinile pe 1975. Aceeași hotărîre a fost exprimată și de D. Șorodoc, Dan Tefeleș, C. Munteanu, C. Vieru, C. Chirilă, D. Ciupercă. Au fost formulate numeroase propuneri pentru îmbunătățirea activității de producție în toate sectoarele.

GH. GHINDĂ

Spectacol de gală

Ieri, la cinematograful „Republica" a avut loc, în organizarea Comitetului județean de cultură și educație socialistă, Casei de filme numărul trei, Intreprinderii cinematografice a județului Iași, un spectacol de gală cu filmul românesc „Filip cel Bun". A fost prezent un numeros public și un grup de realizatori. Astăzi, la ora 19.00, la același cinematograf, va avea loc un alt spectacol de gală cu filmul „Ilustrate cu flori de cîmp", producție a Casei de filme numărul trei.

Paradă a modei

Duminică, la magazinul universal „Moldova" din Iași, a avut loc o paradă a modei. Cu acest prilej, au fost prezentate peste 30 de modele specifice sezonului de primăvară (pentru copii și adulți).

în 24 de ore

Radio Iași

Programul de seară (25 februarie): 16.30 Cotidian sonor; 18.00 Cîntecul care mi-e drag; 18.20 In emisie, tinerețea; 18.50 Lieduri; 19.00 Știri; 19.05 Cîntece patriotice; 19.10 Grai și suflet românesc; 19.30 Pe portativul undelor, melodia preferată; 20.00 Teatru scurt; 20.45 Muzică populară; 21.00 Știri; 21.05 Revista melodiilor; 21.30 „O sumă de cuvinte"; 21.35 Revista melodiilor — continuare.

Programul de dimineață (26 februarie): 6.00 Știri; 6.20 Actualitatea în agricultură; 6.45 Telex utilitar; 7.00 Radiojurnal; 7.15 Melodii cu dedicație; 7.30 România, țara mea de frumusețe!; 7.45 Microavanpremieră; 8.00 Biblioteca pentru toți; 8.25 Știri.

Televiziune

8.30 Curs de limbă germană; 9.00 Teleșcoală; 10.00 Curs de limbă franceză; 10.30 File de dicționar: Bibi Andersson în filmul artistic „Voi fi mamă". Producție a studiourilor suedeze; 16.00 Curs de limbă rusă; 16.30—17.00 Curs de limbă engleză; 17.45 Legile țării — legile noastre!; 17.55 Algoritm TV. — emisiune enciclopedică pentru tineret; 18.25 Lecții TV. pentru lucrătorii din agricultură; 19.00 Județele țării pe verticala dezvoltării; 19.20 1001 de seri; 19.30 Telejurnal — Curier electoral; 20.00 Revista economică TV.; 20.25 Seară de teatru: „Descoperirea familiei" de Ion Brad; 22.10 24 de ore.

Cinematografe

Republica, ora 19.00: „Ilustrate cu flori de cîmp" — spectacol de gală. **Victoria**, orele 9.00; 11.05; 14.45; 16.50; 18.55; 21.00: „Zapata". **Tineretului**, orele 9.00 și 11.00: „Rîul întunecat"; orele 15.00; 17.00; 19.00; 21.00: „Fără un adio". **Copou**, orele 9.00; 11.00; 15.00; 17.00; 19.00; 21.00: „Indrăgostiții anului I". **Nicolina**, orele 16.00; 18.00; 20.00: „Moara cu noroc".

Teatrul Național „V. Alecsandri"

prezintă astăzi, la ora 19.30, pe scena Teatrului Național, spectacolul **„Vînătoarea regală a soarelui"**, de Peter Shaffer. Este valabilă seria de tichete 11.

Seară de filme franceze

Catedra de limbă franceză a Universității „Al. I. Cuza", prezintă astăzi la ora 20.30, în amfiteatrul I/1 filmul artistic „Les aventures de Salavin" (1964), după Georges Duhamel, care va fi prezentat de lectorul francez J. P. Goujon.

Timpul probabil

Vreme schimbătoare cu cerul temporar noros. Local și temporar, ninsori slabe. Vîntul va sufla slab predominînd din nord. Temperatura aerului, ușor variabilă. Minimele vor oscila între minus 7 grade și minus 1 grad, iar maximele — între plus 1 grad și plus 6 grade.

Ați scris ziarului...

• **Ion Cruceanu, comuna Andreiașu, jud. Vrancea:** Absolventele cursurilor de surori de Cruce Roșie pot fi angajate cu prioritate în munca de infirmiere, în limita locurilor disponibile. • **D. Andurnache, str. Trecătoarea Neculai nr. 3 Iași:** Am fost informați că ați și ridicat diferența retribuției ce vi se cuvenea de la C.F.S. • **Toader N. Damian, sat Uda, comuna Tătărași:** Inspectoratul școlar face cunoscut că pot da examene de diferență la Liceul pedagogic numai elevii care urmează liceul real-umanist, pentru anul I, dacă sînt locuri. • **Zinca Lipșa, str. Ciurchi 115 — Iași:** S-a pus în vedere I.G.C.C. a planifica echipa de hingheri în zona respectivă. • **C. Sorohan, oraș Tg. Frumos:** S.U.T. v-a creat condiții ca să munciți. Lipsurile de la serviciu se sancționează. • **G. Bozianu, str. V. Lupu nr. 92 Iași:** Sentința dată de comisia de judecată a rămas definitivă. Fiind în favoarea dv., O.C.O.T. v-a expediat suma cuvenită. • **Petru Țonea, Șos. Națională nr. 49 Iași:** O.J.C.V.E. ne face cunoscut că remedierile solicitate au fost executate de constructor. • **Petru Acatrinei, comuna Cotnari:** La sfîrșitul trimestrului I a.c., I.R.E. va încheia contorizarea comunei. • **Maria G. Iancu, satul Tungujei, comuna Țibănești:** Copiii au drept la casă ca urmași ai tatălui lor. Intrucît dv. ați terminat de construit casa și ați mai făcut încă o încăpere, copiii nu vă pot evacua din casă. Vi se recomandă să faceți un proces de partaj, instanța judecătorească stabilind drepturile ce le aveți.

AL. MONTEORU

ALB-NEGRU

Omenie

Dispensarul Trustului de construcții industriale Iași a inițiat recent, o acțiune de donare de sînge în rîndul muncitorilor din construcții, ne comunică corespondentul Silvius Ciobanu. Oamenii, conștienți că sîngele lor va salva vieți ale semenilor, s-au prezentat imediat și astfel s-au recoltat peste 18 litri de sînge. Un gest uman al constructorilor ieșeni.

Accidente de circulație

La sfîrșitul săptămînii trecute, s-au produs două accidente mortale de circulație. Cauza este aceeași : nerespectarea de către șoferi și pietoni a legislației rutiere. Prima victimă este Elena Toma (44 ani, din Iași, str. Ogorului nr. 25), care traversa corect str. Păcurari, moment în care a fost surprinsă de autobuzul 31-Iș-3583, șofer Ioan Toma (coincidență de nume). A doua victimă este copilul Florin Stolca (5 ani), din satul Chicerea-Tomești, care, nefiind supravegheat de părinți, a ajuns în șosea și apoi sub roțile unui autobuz.

Orbul jefuit

C. Șalariu, în vîrstă de 16 ani, a fost rugat să-l însoțească pe orbul Nicolae Matei, din Hîrlău, pentru a face unele cumpărături. Tînărul l-a condus însă la familia Ilie și Ecaterina Strungariu. Cei trei au jefuit orbul, luîndu-i 3100 de lei. Au fost arestați, urmînd a fi în curînd judecați.

Gestiune prin... intermediari

De la un timp, la chioșcul „Fraga" din Calea 23 August, amplasat în curtea Spitalului nr. 2, cumpărătorii sînt serviți de un bărbat. „A fost schimbată gestionara", își dădeau unii cu părerea. Nu, bărbatul respectiv este soțul gestionarei Elena Cat, care stă acasă, iar de gestiune are grijă soțul. Acesta nu este angajatul I.C.S. Alimentația publică, nu are făcute analizele medicale care să-i dea dreptul să vîndă produse alimentare, dulciuri etc. Și cînd te gîndești că pe aici au trecut responsabilii complexului „Tehnic" (chioșcul aparține de acesta) și lucrători ai întreprinderii în cauză...

Drum impracticabil

Gheorghe Chiruță, în numele unor locuitori din satul Uricani, comuna Miroslava, ne sesizează că drumul care leagă această localitate de șoseaua Iași — Lețcani este impracticabil. Cauza ? Apele reziduale provenite de la întreprinderea de antibiotice se scurg (nu prin canale, cum ar fi normal) pe acest drum, făcîndu-l inaccesibil cetățenilor. Insistențele la adresa întreprinderii au fost zadarnice. De ce nu se respectă prevederile legale referitoare la protejarea mediului înconjurător ?

SPORT-sport-SPORT

BASCHET, DIV. A — O victorie obținută în ultimele secunde !

Meciul de baschet dintre echipele feminine de divizia A Universitatea Iași și C.S.U. Galați, desfășurat duminică, în Sala sporturilor, în fața unui public restrîns dar entuziast, a dat loc unei dispute dramatice pentru victorie. Ambele formații sînt amenințate cu retrogradarea, așa încît ele au aruncat în luptă toate resursele tehnico-tactice. Primele 10 minute au fost de tatonare și s-a ratat foarte mult ; în min. 11, scorul era abia 15—15 ! Gălățencele au luat, însă, inițiativa și, folosind eficient aruncările de la semidistanță, și-au asigurat conducerea, la pauză, cu două coșuri. Ele au condus un timp și după reluare, dar în min. 26, cînd a înscris Haraga și scorul a devenit, în sfîrșit, favorabil gazdelor : 36—35, s-a produs un reviriment în echipa studentelor din Iași. S-a jucat mai dezinvolt, recuperîndu-se multe baloane de sub panou, iar Anichitei a înscris în serie. În min. 38, gazdele conduceau cu 48—39 și se părea că vor obține o victorie lejeră. Dar relaxarea a fost, se pare, timpurie, deoarece gălățencele, cu Rădulescu în mare formă, au ajuns la 48—48, în ultimele secunde ! La 50—48 pentru Universitatea, aceeași Rădulescu, beneficiind de două aruncări libere, a transformat doar una și, astfel, gazdele au cîștigat cu 50—49 (26—30) o partidă de mare tensiune. Au arbitrat foarte bine Chiraleu (Buc.) — Aldea (Ploiești).

AL. CERDU

Sportivi fruntași în mijlocul elevilor

Pentru elevii Liceului „C. Negruzzi" din Iași, ziua de 21 februarie 1975 a constituit un prilej de reală satisfacție. Profitînd de prezența, în orașul nostru, a echipelor de handbal angrenate în întrecerile de campionat, ei au invitat în mijlocul lor pe cîțiva dintre componenții echipei naționale, multiplă campioană mondială la handbal.

Au răspuns invitației : Cristian Gațu, Gabriel Kicsid, Șt. Birtalan, precum și antrenorul Costache Thelman. În fața a peste 400 de elevi, invitații au vorbit despre munca lor de pregătire, evocînd amintiri despre meciuri memorabile care au dat strălucire sportului românesc.

FOTBAL — Politehnica s-a reîntors din turneul întreprins în R. P. Bulgaria

Duminică, s-a reîntors dintr-un turneu în Bulgaria echipa de fotbal Politehnica Iași.

Într-o discuție avută cu antrenorul principal al formației, Ilie Oană, am aflat amănunte despre acest turneu.

„Am susținut trei partide de verificare cu formații de divizia B din țara vecină și prietenă, formații valoroase, ne-a spus interlocutorul nostru. În primul joc, de la Novo Zagora, am întîlnit, marți, pe „Cerpan" și am pierdut cu 1—0 (1—0). Noi am sosit în zori, partida a fost programată la ora 13.00 și ne resimțeam, încă, de pe urma oboselii drumului. În cel de-al doilea meci susținut în această localitate, parteneră de întrecere ne-a fost formația „Novo Zagora". Am învins cu 3—2 (1—0), golurile noastre fiind înscrise de Dănilă (2) și Grosaru. În fine, sîmbătă, la Drianovo, am jucat cu „Lokomotiv" și am terminat la egalitate : 2 — 2 (1—0). Am condus, la un moment dat, cu 2—0. Golurile noastre au fost realizate de Dănilă și Grosaru. Consider că turneul a fost util înaintea returului diviziei A, care începe la 2 martie. Săptămîna aceasta ne vom continua antrenamentele pe stadionul „23 August".

I. SAVIN

HANDBAL — A treia ediție a „Trofeului Iașului"

Amatorii handbalului din Iași sînt, pe drept cuvînt, răsfățați. Începînd de astăzi, ei vor putea urmări, în Sala sporturilor, o nouă competiție de mare anvergură : este vorba despre cea de a treia ediție a „Trofeului Iașului", întrecere tradițională de acum, rezervată echipelor feminine de handbal. Interesul față de această confruntare handbalistică (ce se va disputa între 25 februarie și 2 martie) a sporit prin aceea că și-au anunțat participarea și două formații de peste hotare : Șoșnica Glivice, fostă campioană a R.P. Polone, și I.S.C.O.J. Chișinău (R. S. S. Moldovenească), din prima ligă a campionatului Uniunii Sovietice, echipă în rîndurile căreia evoluează 3 jucătoare componente ale lotului U.R.S.S. Din țara noastră vor participa formațiile Textila Buhuși, Confecția București, Universitatea Iași (toate din diviziaA) și Voința Iași (divizia B).

Iată programul zilei de astăzi (de la ora 17.00) : Universitatea — Voința, Confecția București — Șoșnica Glivice, Textila Buhuși — I.S.C.O.J. Chișinău.

„Cupa U.T.C." și „Săniuța de argint"

Comitetul județean Iași al U.T.C. a organizat, la Vatra Dornei, ediția 1975 a „Cupei U.T.C." și „Săniuței de argint". Peste 130 de tineri și tinere din județ au participat la întrecerile de săniuțe, schi și patinaj. Primii care au intrat în concurs, de altfel cei mai mulți, 54 de concurenți, au fost cei de la săniuțe. Cornel Cazîrmiciuc, de la Școala profesională a I.M. „Nicolina", nu și-a dezmințit măiestria în conducerea săniuței, cîștigînd pentru a doua oară consecutiv etapa județeană a concursului „Săniuța de argint". La fete, cea mai rapidă a fost eleva de la Școala generală nr. 17, Paraschiva Hotingă.

În „Cupa U.T.C.", la patinaj viteză, locul I atît la băieți, cît și la fete, a fost ocupat de reprezentanții Liceului „Al. I. Cuza", prin Romulus Moise și Mariana Cojocaru.

În probele de schi, tinerii din Gropnița, conduși de prof. Alexandru Anania, au ocupat primele locuri în toate probele : la fond, Victor Moraru și Mariana Astăcioaie, iar la coborîre, Petru Astăcioaie și Elena Astăcioaie.

V. VACARIȚA
corespondent

Jocuri amicale susținute de C.F.R. Pașcani

PAȘCANI (de la subredacția ziarului „Flacăra Iașului").

În ultima săptămînă, fotbaliștii de la C.F.R. Pașcani au susținut două meciuri amicale. Astfel, miercuri, feroviarii au învins, la Pașcani, pe C.S.M. Suceava cu 4—2 (0—2), golurile lor fiind înscrise de Barbu (3) și Ion Gheorghe, iar duminică au evoluat la Roman, în compania Danubianei. Gazdele au învins cu 2—1 (0—0), golul ceferiștilor fiind înscris de juniorul Grigore. Miercuri, 26 februarie, păscănenii joacă revanșa, la Suceava, cu C.S.M.

C. ENEA

Beneficiarii trebuie să acționeze mai energic

(urmare din pag. 1)

M.A.I.A.A., M.I.C.M.U.E., M.I.M. ș.a.) trebuie să ia măsurile cele mai eficiente pentru asigurarea documentației și contractarea tuturor utilajelor tehnologice, să colaboreze permanent și mai fructuos cu antreprenorul general și subantreprizele. Pentru evitarea saltului valoric din semestrul al II-lea, cu consecințe la trust în asigurarea mijloacelor materiale și umane, constructorii și beneficiarii trebuie să facă tot ce este posibil în direcția creării condițiilor de atacare mai devreme a lucrărilor în cauză. Este, de altfel, unul din factorii esențiali pentru îndeplinirea exemplară a planului pe 1975 și, pe această bază, a pregătirii temeinice a investițiilor din cincinalul viitor.

La Casa agronomului

Ieri, la Casa agronomului a fost încheiată instruirea inginerilor șefi de ferme vegetale din C.A.P. Cu acest prilej au fost prezentate tehnologiile culturilor de porumb, floarea-soarelui, soia, sfecla de zahăr etc. care vor fi aplicate în acest an, tehnica erbicidărilor și alte probleme legate de campania de primăvară.

Astăzi a început instruirea tehnicienilor șefi de ferme și a țăranilor cooperatori care dețin anumite funcții de conducere în cadrul acestor formații.

Blocuri moderne în strada Tuțora

După publicarea unor articole pe teme economice

Măsuri suplimentare

În urma publicării articolului nostru referitor la productivitatea muncii (nr. 8824) ing. N. Agavriloaie, directorul Întreprinderii de tricotaje și perdele din Pașcani, ne scrie că a luat măsuri pentru ca acest indicator de plan (care în ianuarie a fost realizat doar în proporție de 90,1 la sută) să fie îndeplinit integral. Iată cîteva din măsurile anunțate :

— extinderea muncii în acord global și micșorarea la minimum a numărului de angajați neproductivi ;

— asimilarea unor produse auxiliare, în special gulere pentru cămăși ;

— analiza zilnică a cooperării între secții ;

— organizarea unor cursuri de perfecționare profesională.

Un program special

Referitor la articolul „Exigențele actuale nu-s prezente în toate studiile de organizare. De ce ?" (nr. 8804), ing. Vlad Vasiliu, directorul I.R.E., ne informează că s-au luat măsuri privind mobilizarea în continuare a compartimentului de organizare în vederea îndeplinirii dezideratelor amintite în articolul respectiv. În acest sens s-a întocmit pentru anul 1975 un plan de studii și s-au prevăzut acțiuni concrete pentru creșterea productivității muncii printr-un program special întocmit.

Adevăr neschimbat

Nefiind de acord cu criticile aduse prin foiletonul „Vîntul cel rău" (nr. 8806), ing. Alex. Rusu, fost director al Bazei de aprovizionare și desfacere nr. 3 Iași, ne cere să reanchetăm cazul. I-am satisfăcut dorința, dar trebuie să spunem că adevărul a rămas același : dumnealui se face vinovat de încălcarea legislației privind funcționarea podurilor rulante. Avem și argumente în plus. Știind că podul rulant nr. 2 nu îndeplinește condițiile tehnice prevăzute de lege, trimite către I.S.C.I.R. Iași o adresă prin care cere derogare de la normele tehnice stabilite. Dar nu așteaptă răspunsul, ci continuă să folosească podul rulant respectiv. În aceste condiții s-a produs accidentul la care ne-am referit în foiletonul nostru. Tovarășul ing. A. Rusu încearcă să acrediteze ideea că macaragiul (H. Porcărașu) ar fi vinovat, sprijinindu-se pe declarațiile unora cum că nu l-ar fi văzut pe acesta sărind de pe pod ca să-și salveze viața. De unde concluzia că macaragiul după ce a coborît normal, n-a ancorat podul și, în asemenea condiții, vîntul l-a răsturnat. Dar alte declarații, inclusiv aceea a macaragiului, susțin contrariul, arătînd că accidentul are la origine defecțiunile tehnice ale podului și ale căii de rulare. Am văzut acum tampoanele de siguranță, tampoane noi, solide, așa cum cer normele, iar mecanicul șef ne-a asigurat că dacă măcar acestea ar fi fost făcute la timp, nici un vînt, oricît de puternic, nu putea scoate podul de pe calea de rulare. Trebuie să remarcăm că după accident și amenda dată conducătorului de atunci al unității (ing. A. Rusu), reparațiile au fost posibile. Am dori ca această istorioară să servească și altora.

Timpul trece, problemele rămîn

Ne gîndim la răspunsul dat de Centrala mecanică de material rulant din București la un articol care semnala unele greutăți ivite la I.M.M.R. Pașcani în aprovizionarea cu materiale și în cooperarea cu cîteva întreprinderi. Aprovizionarea s-a îmbunătățit între timp, cooperarea pentru unele poziții de plan de asemenea, dar problema cea mai grea — cooperarea pentru producția vagonului basculant (la care ne-am referit în articolul din nr. 8813) continuă să rămînă mai departe în fază de proiect. Timpul trece și se apropie ziua cînd vagonul basculant trebuie să intre în producție. Ce facem ?

TRUSTUL DE CONSTRUCȚII IAȘI

angajează prin concurs sau examen :

— **contabil șef**

— **30 fierari-betoniști** pentru Șantierul nr. 1 (strada Codrescu nr. 16).

— **inginer constructor** — la Șantierul nr. 4 (str. Păcurari nr. 21) pentru lucrările din Pașcani.

— **contabil principal** pentru Șantierul nr. 4, (strada Păcurari nr. 21).

— **15 tinichigii ventilație**

— **15 instalatori încălzire centrală**

— **13 instalatori sanitariști**

— **10 izolatori termici** pentru Grupul de instalații (str. 7 Noiembrie nr. 51).

— **bucătari calificați** pentru cantine în Iași, Pașcani și Hîrlău. Informații la sediul administrației centrale a cantinelor, strada Ripa Galbenă nr. 5 Iași.

Angajarea se face la sediul subunităților respective.

BAZA DE APROVIZIONARE ȘI DESFACERE NR. 3 IAȘI

șoseaua Țuțora nr. 130

telefon 32899, interior 128, angajează :

— **doi macaragii** pe utilaje cu șenile

— **patru mecanici** utilaje de ridicat

— **un electrician bobinator**

— **un sudor-lăcătuș**

— **un tîmplar**

— **doi șefi manevră linii uzinale.**

Tovarășul Nicolae Ceaușescu a primit pe primul ministru al Noii Zeelande, Wallace Edward Rowling

(urmare din pag. 1)

economice, la promovarea, în raporturile dintre state, a principiilor independenței și suveranității, egalității în drepturi și nestestecului în treburile interne, renunțării la forță și la amenințarea cu forța, respectului și avantajului reciproc. În acest context, s-a subliniat importanța întăririi rolului O.N.U., necesitatea participării tuturor țărilor — mari, mijlocii și mici — la statornicirea unui climat de pace, securitate și cooperare, la soluționarea problemelor majore ce confruntă omenirea contemporană, la edificarea unei lumi mai drepte și mai bune, în care toate națiunile să poată trăi libere, independente, potrivit aspirațiilor și intereselor lor legitime.

*

După întrevedere, tovarășul Nicolae Ceaușescu, președintele Republicii Socialiste România, și tovarășa Elena Ceaușescu, au oferit un dejun în onoarea primului ministru al Noii Zeelande, Wallace Edward Rowling, și a soției sale, Glen Elna Rowling.

Au participat tovarășii Manea Mănescu, Gheorghe Cioară, Emil Drăgănescu, Gheorghe Oprea, Gheorghe Rădulescu, Ștefan Andrei, George Macovescu, Angelo Miculescu.

Au luat parte Franklin Basil Bolt, John Vivian Scott, Harold Huyton Francis.

În timpul dejunului, președintele Nicolae Ceaușescu și primul ministru Wallace Edward Rowling au rostit scurte toasturi.

Întrevederea și dejunul s-au desfășurat într-o atmosferă prietenească, de caldă cordialitate.

Conferința pentru securitate și cooperare în Europa

GENEVA 24 (Agerpres)

În ultima vreme, în organele de lucru ale Conferinței pentru securitate și cooperare în Europa, în care se discută problemele privind dezvoltarea schimburilor comerciale, a cooperării industriale și tehnico-științifice între țările participante s-au înregistrat noi progrese de natură să ducă la finalizarea documentului conferinței pe temele respective.

Astfel, în Comisia a II-a s-a examinat un text prezentat de delegația română, împreună cu delegațiile Austriei, Bulgariei și Turciei, care se referă la includerea în documentele conferinței a unor prevederi în legătură cu interesele și nevoile țărilor în curs de dezvoltare.

Prezentînd propunerea comună a celor patru delegații, reprezentantul țării noastre a subliniat că textul respectiv prevede ca în relațiile economice să se țină seama de interesele țărilor în curs de dezvoltare, inclusiv cele din Europa, și reafirmă hotărîrea țărilor participante de a contribui la realizarea obiectivelor stabilite în principalele documente O.N.U. privind cooperarea economică. Referindu-se la aceste documente, delegatul român a evocat pe larg importanța și semnificația celor care se referă la noua ordine economică internațională și Carta drepturilor și obligațiilor economice ale statelor. Propunerea prezentată de delegația română împreună cu celelalte delegații coautoare s-a bucurat de un sprijin larg.

Acțiune complotistă dejucată în Grecia

ATENA 24 (Agerpres). — Forțele armate grecești din regiunea Atenei au fost puse luni după-amiază în stare de alertă, ca urmare a „unor acțiuni complotiste puse la cale de un grup de ofițeri care au legături cu cei care urmează să fie judecați pentru activitatea lor din timpul regimului dictatorial" — a anunțat un purtător de cuvînt al guvernului grec. Precizînd că această acțiune a fost dejucată, purtătorul de cuvînt a declarat, după cum relatează agențiile United Press International și Reuter că „situația se află sub controlul deplin al guvernului pe întregul teritoriu al statului".

PE MERIDIANELE GLOBULUI

Convorbiri româno-libiene

TRIPOLI 24 (Agerpres)

Abdel Salam Jalloud, primul ministru al Republicii Arabe Libiene, a primit pe tovarășul Ion Pățan, viceprim-ministru al Guvernului Republicii Socialiste România, ministrul comerțului exterior și cooperării economice internaționale.

Premierul libian a dat o înaltă apreciere perspectivelor deschise în dezvoltarea relațiilor bilaterale, în toate domeniile, de vizita președintelui Republicii Socialiste România, Nicolae Ceaușescu, în Libia, de convorbirile avute cu colonelul Moamer El Geddafi, președintele Consiliului Comandamentului Revoluției, precum și de acordurile încheiate cu acest prilej.

Totodată, el și-a exprimat sentimentele de înaltă stimă și respect și a formulat cele mai bune urări de sănătate și fericire pentru șeful statului român.

În cursul întrevederii au fost analizate stadiul actual și posibilitățile de continuă dezvoltare a relațiilor și cooperării româno-libiene.

De asemenea, premierului Abdel Salam Jalloud i-au fost transmise, din partea primului ministru al Guvernului Republicii Socialiste România, Manea Mănescu, un mesaj verbal de salut și invitația de a vizita țara noastră, invitație care a fost acceptată cu plăcere.

Schimb de vederi privind evoluția relațiilor dintre România și Maroc

RABAT 24 — Corespondentul Agerpres, Mircea S. Ionescu, transmite: Tovarășul Cornel Burtică, membru al Comitetului Politic Executiv, secretar al C.C. al P.C.R., care a reprezentat Partidul Comunist Român la lucrările Congresului național al Partidului Progresului și Socialismului din Maroc (P.P.S.), a avut, luni, o întrevedere cu ministrul marocan de stat pentru afacerile externe, Ahmed Laraki.

În cadrul convorbirii, s-a procedat la un schimb de vederi privind evoluția raporturilor de colaborare, pe multiple planuri, dintre România și Maroc, exprimîndu-se dorința reciprocă de a le dezvolta și amplifica, în interesul popoarelor celor două țări, al cauzei cooperării internaționale.

A fost făcut, de asemenea, un schimb de păreri asupra unor probleme internaționale.

*

În aceeași zi, tovarășul Cornel Burtică a depus o jerbă de flori la Mausoleul „Mohamed al V-lea".

La încheierea sesiunii Internaționalei Socialiste

BERLINUL OCCIDENTAL 24 (Agerpres) — Într-o conferință de presă organizată la încheierea sesiunii Internaționalei Socialiste — la care au participat șefi de guvern, miniștri de externe și conducători ai unor partide socialiste și social-democrate — Willy Brandt, președintele P.S.D. din R. F. Germania, a declarat că participanții și-au exprimat convingerea că procesul de destindere în Europa, de înlocuire a confruntării cu cooperarea, „trebuie și poate fi continuat". Conducătorii partidelor socialiste și social-democrate dintr-o serie de țări ale Europei occidentale și din Israel s-au pronunțat în favoarea încheierii grabnice a Conferinței pentru securitate și cooperare în Europa. Totodată, ei au apreciat drept o „idee pozitivă" convocarea unei conferințe a țărilor producătoare și a celor consumatoare de petrol.

TELEX • TELEX • TELEX

• **CAIRO**

Președintele R. A. Egipt, Anwar El Sadat, l-a primit pe Kiro Gligorov, președintele Adunării R.S.F.I., aflat în vizită la Cairo, în fruntea unei delegații parlamentare.

• **TEHERAN**

După cum relatează agențiile Pars și France Presse, duminică, la Teheran, a fost semnat un acord potrivit căruia Iranul deschide Franței un credit pe termen lung, în valoare de un miliard de dolari, destinat punerii în aplicare a acordurilor de cooperare a celor două țări în domeniul folosirii energiei nucleare.

• **ANKARA**

Primul ministru al Turciei, Sadi Irmak, a declarat, luni, că țara sa dorește reluarea negocierilor asupra problemei cipriote, ele urmînd să se desfășoare într-o localitate neutră, în afara insulei.

• **MADRID**

Autoritățile spaniole au eliberat 79 din cele 90 de persoane arestate săptămîna trecută la Madrid, cu prilejul manifestațiilor care au marcat „Ziua de luptă pentru libertăți", informează cotidianul madrilen „Ya".

• **CIUDAD DE MEXICO**

Regina Elisabet a II-a a Regatului Unit al Marii Britanii și Irlandei de Nord și-a început vizita oficială de șase zile în Mexic, prima vizită britanică la nivel de șef de stat în această țară.

• **ROMA**

Poliția orașului italian Milano a arestat trei turiști străini, asupra cărora s-au găsit 6 kg de haşiș ascuns în cutii de conserve.

După un prim interogatoriu luat celor trei contrabandiști, poliția a mai descoperit o cantitate de 14 kg de drog.

• PUNCTE CARDINALE •

Media de vîrstă, în creștere

Locuitorii planetei noastre care se vor naște în jurul anului 2000 vor avea o medie de vîrstă mai ridicată decît în zilele noastre și care va fi între 75 și 80 de ani în țările dezvoltate și între 60 și 65 de ani în țările lumii a treia, relevă datele publicate la Geneva de către Organizația Mondială a Sănătății. Creșterea mediei de vîrstă este atribuită de experții O.M.S. îmbunătățirii nivelului de viață, îndeosebi a hranei, progreselor realizate pe plan educativ, aplicării unor tratamente medicale avansate și ameliorării sistemului sanitar.

Cicloanele vor purta și nume masculine

Conform unei dispoziții date de ministrul pentru problemele științei al Australiei, William Morrison, serviciile meteorologice din țară nu vor mai „boteza" cicloanele sau uraganele numai cu nume feminine, și vor folosi, în egală măsură, și nume masculine. Schimbarea actualului sistem de codificare a acestor fenomene meteorologice, a precizat ministrul australian, trebuie considerată ca o inițiativă în cadrul „Anului internațional al femeii".

*

În urmă cu 80 de ani, serviciile meteorologice din Australia denumeau cicloanele după numele unor politicieni, dar, la intervenția acestora, au folosit numele soțiilor acestora. Ulterior, au fost folosite numai nume de femei, sistem generalizat de altfel în întreaga lume.

Mele, campion mondial la... alergări

Realizînd o viteză medie de 27 de metri pe oră, melcul Lightning a fost proclamat campion mondial la alergări la categoria respectivă. În cadrul unei curse de viteză organizate în orașul Falmouth, din Marea Britanie, melcul Lightning a parcurs distanța de 0,6 metri într-un minut și 20 de secunde, distanțîndu-se, astfel, „substanțial" de cei 23 de adversari ai săi.

Noutăți... antice

Perucile, astăzi la modă, erau cunoscute de vechii egipteni din timpul construirii piramidelor, adică secolele XXII-XVIII i.e.n. Recent, o expediție arheologică poloneză, care participă la restaurarea unui vechi templu din nordul Egiptului, a descoperit un întreg atelier de confecționare a perucilor. Ei au găsit acolo vechi calupuri și patru vase din alabastru în care maeștrii păstrau părul.

OPERA ROMÂNĂ IAȘI

angajează prin concurs
— *lăcătuș mecanic.*

Condiții: să posede și autorizație de fochist în gaze, să aibă domiciliul în Iași.

Concursul se va ține la sediul Operei pe data de 28 februarie 1975, ora 10.

Informații, la telefon 16008.

ÎNTREPRINDEREA DE TRANSPORT ÎN COMUN — IAȘI

Str. Uzinei 12,
angajează:
— *un contabil,* în condițiile prevăzute de Legea 12 din 1971.

Cererile și informațiile, la biroul personal, telefon 12120.

MICA PUBLICITATE

ANUNȚURI DE FAMILIE

• La a 41-a aniversare — soția, fiul și fetița urează lui CHILEA GH. TUDOR, Iași: Mulți ani fericiți!

• Monica, soție, Clementina, Iuliana — fiice, urează soțului și tăticului DUDZIC TONI la mulți ani.

VÎNZARI-CUMPĂRĂRI

• Vînd trei sobe teracotă. Strada dr. Savini 1 (cartierul Tătărași).

• Vînd Dacia 1100, vizibilă zilnic, strada Gîndu 6 A.

• Vînd imobil cartier Sărărie. Informații Constantinescu, str. Codrescu 15, orele 16.00—18.00.

• Vînd Dacia 1100, în perfectă stare, 68.000 km., vizibilă sîmbătă 1 martie, orele 15.00—17.00 — parcare Bolta Rece. Informații telefon 11816.

SCHIMBURI DE LOCUINȚE

• Ofer apartament Galați pentru garsonieră Iași. Telefon Iași, 32794.

• Schimb două încăperi naționalizate pentru garsonieră. Sărărie 103, intrarea prin Bălcescu.

• Ofer garsonieră confort I Tătărași Iași — similar București. Telefon 14414, orele 10.00—12.00.

ÎNCHIRIERI

• Ofer garaj metalic în strada Uzinei. Telefon 15128, după ora 19.00.

PIERDERI

• Pierdut la 22 februarie două portrete (cărbune) și versuri. Găsitorului recompensă. Șoseaua Ștefan cel Mare 21, Hînceanu.

• Pierdut cățel pechinez alb cu pete maron, răspunde la numele Leonea. Aducătorului ofer recompensă. Lozinschi Vladimir, Vasile Lupu 140, bloc A 1, tronson II, etaj IV, apart. 13.

• Pierdut foaie de parcurs nr. 515224 eliberată de I.P.P.T. Iași pe numele Burduja Vasile. O declar nulă.

• Pierdut foaie parcurs nr. 210739 eliberată de Autobaza 1 Iași pe numele Păduraru Ilie. O declar nulă.

• Pierdut foaie parcurs nr. 211878 eliberată de Autobaza 1 pe numele Trifan Dinu. O declar nulă.

• Pierdut legitimația de admitere la I.S.E. Iași din anul 1972/1973 pe numele Zota Maria. O declar nulă.

DIVERSE

• Educatoarele, absolvente ale Școlii Normale (Grădinițe de copii) Iași — promoția 1945 sînt rugate să-și trimită adresele la colega lor Maria Nichituș — Nicolina 1, bloc F, scara B, etaj III Iași, în vederea organizării întîlnirii cu ocazia împlinirii a 30 de ani de la absolvire.

• Familia inginer Mihai Gavrilescu mulțumește prietenilor și colegilor care i-au fost alături în durerea ce a încercat-o.

DECESE

• Soțul și copiii, zdrobiți de durere, anunță încetarea din viață a celei ce a fost neprețuită soție și mamă **MARIA LISACOVSCHI (MIOARA).** Înmormîntarea astăzi, la ora 15.00, la cimitirul Eternitatea, unde se află depusă în capela catolică.

• Angajații colectivului de proiectare al I.R.E. Iași transmit pe această cale familiei LISACOVSCHI sincere condoleanțe pentru încetarea din viață a celei ce a fost o minunată mamă și soție **MARIA LISACOVSCHI.** Sîntem adînc îndurerați de această grea pierdere.

• Soția, copiii, nepoții și rudele apropiate anunță, cu adîncă durere, încetarea din viață, după o lungă și grea suferință a celui ce a fost **ROTARU IORGU,** 85 ani. Înmormîntarea, miercuri, 26 februarie, la cimitirul din Vlădeni. Familia îl va păstra veșnic în amintire.

• Familia anunță încetarea din viață a mamei, bunicii și străbunicei lor **MARIA PRODAN,** 83 ani. Înmormîntarea, astăzi, 25 februarie, ora 13.00, la cimitirul Eternitatea unde este depusă.

• Familia anunță cu adîncă durere încetarea din viață a celui ce a fost un bun soț, tată și bunic **BÎRJOVEANU MIHAI,** 61 ani, fost angajat la Autobaza 1 Iași. Cortegiul pornește din aleea Decebal 13, astăzi, 25 februarie, ora 13.00, spre cimitirul Eternitatea. Nu-l vom uita niciodată!

• Colegii de la Autobaza 1 Iași, anunță cu regret decesul celui ce a fost un bun tovarăș de muncă **BÎRJOVEANU MIHAI.** Transmitem condoleanțe familiei îndurerate.

• Soția, fiica, ginerele, fratele, sora și rudele apropiate anunță cu durere încetarea din viață, a scumpului lor **RĂDIȚA LUCA,** 63 ani. Înmormîntarea astăzi, 25 februarie, ora 13, la cimitirul Eternitatea.

• Copiii anunță cu durere încetarea din viață a regretatului **SAVIN MIHAI,** 62 ani. Înhumarea astăzi, 25 februarie, în satul Perieni.

• Rudele, prietenii și colegii anunță, cu adîncă durere, încetarea din viață a scumpei lor **POPLINGHER MALVINA,** fostă profesoară.

Înmormîntarea are loc astăzi, 25 februarie, ora 13, la cimitirul evreiesc, unde se află depus corpul defunctei.

Redacția și Administrația: strada Vasile Alecsandri nr. 8 — Iași. Telefon 11 543

Tiparul: Întreprinderea poligrafică Iași, str. Vasile Alecsandri nr. 6. Telefon 14620.

BIBLIOTECA
CENTRALĂ UNIVERSITARĂ
„M. EMINESCU" IAȘI

Proletari din toate țările, uniți-vă!

Flacăra Iașului

Organ al Comitetului județean Iași al P.C.R. și al Consiliului popular județean

Anul XXXI — Nr. 8840 | Miercuri, 26 februarie 1975 | 4 pagini — 30 bani

În paginile 2–3

- Intense pregătiri în vederea alegerilor de la 9 martie
- Om — societate — etică
- Estetica localităților noastre
- Fertilizînd acum, culegeți mai mult la toamnă

Vizita de lucru a tovarășului NICOLAE CEAUȘESCU în unități industriale și de cercetare, în cartiere din Capitală

Marți, 25 februarie, tovarășul Nicolae Ceaușescu s-a aflat din nou în mijlocul făuritorilor bunurilor materiale, al cetățenilor, pentru a sta de vorbă cu ei în probleme importante ce privesc mersul nostru înainte, pentru a le asculta cuvîntul și a stabili împreună căile, acțiunile cele mai eficiente de ridicare la cote calitativ superioare a întregii activități economice și sociale.

Secretarul general al partidului a fost însoțit de tovarășii Gheorghe Cioară și Gheorghe Oprea.

Întîlnirile de lucru pe care secretarul general al partidului le-a avut în această zi cu cei ce muncesc, dobîndesc o semnificație deosebită prin faptul că ne aflăm în preajma unui eveniment cu largi rezonanțe în conștiința națiunii — alegerile de la 9 martie, eveniment întîmpinat cu însuflețire, cu înaltă responsabilitate politică, cu remarcabile realizări de poporul nostru. Ne găsim, de asemenea, la începutul anului, în care toate colectivele de muncă își concentrează eforturile, energia în vederea îndeplinirii angajamentului de onoare asumat — cincinalul înainte de termen, creînd astfel o temelie trainică pentru trecerea la înfăptuirea marilor obiective stabilite de Congresul al XI-lea.

Iată atmosfera de intensă activitate politică, de avînt creator, caracteristică acestor zile ale campaniei electorale, în care s-a desfășurat noua vizită de lucru a tovarășului Nicolae Ceaușescu în unități industriale și de cercetare, în cartiere ale Capitalei.

A fost un dialog viu și nemijlocit, care și-a dovedit pe deplin rodnicia, fiind examinate, la fața locului, măsurile ce se impun a fi luate în unitățile vizitate și la nivelul întregii Capitale, cît și în unele ramuri industriale, în scopul îndeplinirii planului pe 1975 înainte de termen și a actualului cincinal în patru ani și jumătate, precum și în vederea realizării sarcinilor stabilite pentru perioada 1976—1980. Recomandările și indicațiile secretarului general al partidului au constituit — și de această dată — îndemnuri însuflețitoare, mobilizatoare, de a munci mai bine, mai eficient, de a contribui cu rezultate superioare la înflorirea continuă a patriei noastre socialiste.

Pe întreg parcursul vizitei, tovarășul Nicolae Ceaușescu a fost întîmpinat cu bucurie în inimi, cu flori, cu urări de sănătate și viață lungă, simțindu-se pretutindeni, în această dimineață de februarie, căldura sentimentelor de adîncă dragoste, stimă și recunoștință pe care le nutrește întregul popor față de secretarul general al partidului.

Vizita la primul obiectiv — Întreprinderea „Republica", pe care este grefată și Centrala industrială de prelucrări metalurgice — debutează cu prezentarea succeselor dobîndite de colectivul acestei mari unități industriale pe linia înfăptuirii indicațiilor date de tovarășul Nicolae Ceaușescu cu prilejul precedentei sale vizite.

Dînd o apreciere pozitivă acestor rezultate, secretarul general al partidului analizează, împreună cu cadre de răspundere, perspectivele de modernizare, în perioada cincinalului următor, a sectorului de prelucrare a metalului. În acest context, tovarășul Nicolae Ceaușescu recomandă să se continue în ritm susținut acțiunea de extindere a producției de țevi pentru industriile chimică, energetică și petrolieră, în așa fel încît să poată asigura necesarul intern de materiale tubulare de înaltă calitate.

În acest scop — arată secretarul general al partidului — va trebui să se ia în considerație construirea unor noi capacități și concentrarea producției pe anumite profile în cadrul întreprinderii. Pe această cale, ca și prin completarea dotării halelor existente, unitatea va trebui să-și sporească producția cu 50 000 tone țevi pe an. Secretarul general al partidului cere organelor de resort să asigure finalizarea investiției într-un termen cît mai scurt, astfel ca obiectivul să poată fi pus în funcțiune cu mult înainte de data prevăzută inițial.

Parcurgînd diferitele secții ale întreprinderii, tovarășul Nicolae Ceaușescu are cuvinte de laudă la adresa colectivului pentru calitatea înaltă a produselor ce le execută, verificate, de altfel, pe standuri speciale de probă cu ajutorul ultrasunetelor. Secretarul general al partidului recomandă, în același timp, să se ia măsurile necesare pentru ridicarea performanțelor tehnice ale laminoarelor existente, asigurîndu-se condițiile pentru lărgirea gamei de tipodimensiuni executate aici și reducerea la maximum a importurilor și cere să se treacă la realizarea în țară a cît mai multe din utilajele necesare modernizării capacităților existente și echipării celor care se vor construi.

Înainte de plecare, tovarășul Nicolae Ceaușescu adresează felicitări harnicului colectiv pentru tot ceea ce a făcut în direcția îmbunătățirii structurii producției și îi recomandă să persevereze pe această linie.

Întîlnirea tovarășului Nicolae Ceaușescu cu textiliștele de la Filatura Românească de Bumbac a fost consacrată exclusiv reexaminării temeinice a modului în care se înfăptuiesc orientările trasate industriei ușoare, a sarcinilor concretizate într-o serie de programe de măsuri menite s-o transforme într-o ramură modernă, cu potențial tehnico-productiv ridicat, capabilă să satisfacă în condiții optime cerințele oamenilor. Gazdele informează despre modul în care au fost duse la îndeplinire recomandările secretarului general al partidului privind îmbunătățirea structurii materiilor prime, valorificarea superioară a acestora, ridicarea eficienței și sporirea rentabilității de către cele 44 unități ale centralei. Se relatează pe larg despre perfecționările aduse la Filatura Românească de Bumbac proceselor tehnologice, despre preocuparea pentru continua ridicare a nivelului calitativ al produselor.

În timpul vizitei, tovarășul Nicolae Ceaușescu discută cu textiliștele, se interesează de problemele lor de muncă, de viață.

Felicitînd colectivul filaturii și pe reprezentanții Centralei industriei bumbacului pentru rezultatele bune obținute în activitatea lor, tovarășul Nicolae Ceaușescu subliniază: „Problema finisajului să fie înscrisă pe agenda fiecărui lucrător din industria ușoară. Dispuneți de mari posibilități exprimate printr-o dotare corespunzătoare, care va fi și mai mult dezvoltată, dispuneți de oameni capabili. Avem datoria să facem din cincinalul viitor un cincinal al calității înalte în industria ușoară".

Următorul moment al vizitei de lucru a fost marcat de dialogul concret asupra eficienței cercetării științifice.

La Institutul de cercetări pentru industria electrotehnică, secretarul general al partidului se informează direct, la fața locului, în secții, în ateliere asupra preocupărilor colectivului acestei importante unități.

Tovarășul Nicolae Ceaușescu apreciază actualitatea și caracterul de perspectivă al studiilor întreprinse aici pentru realizarea unor programe prioritare de mare importanță, în vederea dezvoltării economiei naționale, în domeniul acționărilor electrice automatizate, al modernizării și creșterii siguranței de exploatare în sistemul energetic național, pentru introducerea și extinderea în diverse sectoare de activitate a unor componente electrice de înaltă tehnicitate. În acest context de preocupări, secretarul general al partidului atrage atenția asupra corelării eforturilor unităților de cercetare, în așa fel încît să se asigure finalizarea rapidă a studiilor și eliminarea paralelismelor.

Gazdele prezintă o gamă largă de prototipuri de instalații industriale, aparataje electrotehnice, repere pentru mașini-unelte care vor intra în fabricația curentă a întreprinderilor de specialitate în anii 1976—1977.

Dialogul secretarului general al partidului cu cadre de conducere, îmbrățișează aspecte complexe ale perspectivei cercetării electrotehnicii pentru modernizarea producției și creșterea eficienței întregii activități economice.

Secretarul general al partidului se oprește cu interes în fața unor mașini și instalații,

(continuare în pag. a 2-a)

Succese de prestigiu în întrecerea socialistă

Publicăm la loc de cinste numele a trei harnice muncitoare: Eugenia Sucilă, Livia Ifode și Angela Savin, galvanizatoare la Întreprinderea „Tehnoton". Realizările acestor tinere contribuie zi de zi la creșterea prestigiului de care se bucură întreaga echipă de galvanizatori pe care o conduce maistrul Valentin Hutu. Această echipă continuă tradiția anului trecut, aceea de a se menține în fruntea întrecerii socialiste.

Foto: L. STRATULAT

În industria alimentară

Industria alimentară a județului Iași își îndeplinește cu regularitate obligațiile de producție, printr-o bună programare și urmărirea întregii activități productive. Astfel, după cinci decade din 1975, la „Unirea" s-au obținut peste prevederi 1.340 tone ulei, iar la întreprinderile de industrializare a laptelui și de industrializare a cărnii, 3.916 hl. lapte și produse lactate și, respectiv, 260 tone produse din carne.

După cinci decade

Colectivul Stației C.F.R. Iași încheie un bilanț bogat după cinci decade din 1975. Astfel, la tone nete mărfuri expediate planul a fost depășit cu 28,87 la sută, sarcina statică cu 3,3 la sută, vagoanele încărcate cu mărfuri cu 17,9 la sută, iar vagoanele descărcate de mărfuri cu 1,2 la sută.

CARNET IEȘEAN

O îndeletnicire bănoasă

Grozeștenii s-au dovedit dintotdeauna buni gospodari. Fiecare perioadă a anului ei știu s-o folosească cu chibzuință, pentru a realiza venituri substanțiale. Iarna, cînd muncile agricole sînt de mai mică intensitate, țăranii cooperatori, care nu sînt antrenați la alte lucrări specifice sezonului rece, sînt mobilizați la activitățile anexe. Aici, principala îndeletnicire, de pe urma căreia anul trecut s-au realizat venituri de peste un milion de lei, o constituie confecționarea coșurilor de răchită, atît de necesare unităților deținătoare de vii și livezi. Acest produs, la care sînt antrenați aproape 200 de țărani cooperatori, se realizează la Grozești cu minimum de cheltuieli. Materialul necesar este procurat din răchităria proprie, care se întinde pe o suprafață de 38 de hectare, din care 36 de hectare este răchitărie naturală.

— Pentru ca răchităria să fie cît mai productivă, ne spunea ing. Victor Surdu, președintele cooperativei agricole, am executat întregul complex de lucrări de întreținere. În acest an vom planta alte 100 de hectare cu răchită.

Rezultatele obținute din primele zile din acest an sînt meritorii. Primele două sute de coșuri au și fost confecționate, în mod deosebit evidențiindu-se țăranii cooperatori Anton Niță, Constantin Oprea, Gheorghe Bîrsan, Dumitru Acostăchioaiei, Marcu Zota, Emil Asandei și alții. Și este firesc să se lucreze cu mult spor, dacă avem în vedere că în acest an de la activitățile anexe s-a planificat să se obțină un venit de 1.180.000 lei.

RADU GORAN

Vizita de lucru a tovarășului Nicolae Ceaușescu

(urmare din pag. 1)

cere informații asupra performanțelor lor tehnice.

Pe parcursul vizitei, oaspeții asistă la demonstrarea calităților primei motorete electrice experimentale. Tovarășul Nicolae Ceaușescu apreciază rezultatele obținute pînă în prezent în această direcție și cere lărgirea ariei de preocupări, intensificarea cercetărilor care se întreprind în vederea realizării unor motoare acționate electric cu aplicabilitate în transportul urban.

În încheierea vizitei, secretarul general al partidului felicită colectivul de cercetători, pe toți ceilalți specialiști din cadrul institutului și le urează succes în îndeplinirea sarcinilor importante pe care le ridică, în fața lor, Programul complex de dezvoltare a economiei naționale stabilit de cel de-al XI-lea Congres al partidului.

...Întreprinderea „Autobuzul". Tovarășul Nicolae Ceaușescu a mai fost în mijlocul muncitorilor de aici, anul trecut, cînd a dat indicații ferme de reorganizare a producției și modernizare a fluxului tehnologic la nivelul cerințelor actuale. Aplicarea acestor orientări a însemnat, practic, o cotitură radicală în viața întreprinderii, care se înfățișează astăzi ca o uzină modernă, cu o activitate intensă organizată științific.

Vizitînd linia de fabricație a autobuzelor și troleibuzelor, tovarășul Nicolae Ceaușescu examinează, pentru început, rezultatele efortului depus pentru creșterea eficienței producției și sporirea gradului de integrare a produselor noi.

Apreciind aceste preocupări, tovarășul Nicolae Ceaușescu relevă că sînt create acum toate posibilitățile pentru obținerea unor importante depășiri de plan, cu atît mai mult cu cît modernizarea fluxului productiv permite din plin acest lucru.

Vizitînd diversele secții de producție, tovarășul Nicolae Ceaușescu constată cu satisfacție că operațiile tehnologice sînt acum bine delimitate, pe posturi de lucru echipate cu dispozitive mecanizate și alimentate cu piese într-un sistem eficient. „Să generalizați acest sistem și la celelalte uzine de autovehicule din țară" — remarcă secretarul general al partidului. Atît la vopsitorie, cît și la montaj, tovarășul Nicolae Ceaușescu apreciază buna folosire a spațiului de producție, prin organizarea liniilor paralele, atît pe orizontală cît și pe verticală. În secția montaj, tovarășul Nicolae Ceaușescu cercetează cu atenție tehnologiile noi introduse, insistă asupra folosirii unor scule pneumatice în locul celor clasice, pentru o și mai sporită eficiență a muncii.

La sfîrșitul vizitei, pe platforma exterioară, secretarul general al partidului examinează cîteva tipuri de autobuze cu destinații diverse, se interesează de capacitatea lor, de gradul de confort, discută cu factorii de răspundere din minister și întreprindere o serie de probleme ale intensificării cooperării cu alte uzine și fabrici din țară.

Apreciind încă o dată transformările profund înnoitoare pe care le-a cunoscut această mare întreprindere bucureșteană, tovarășul Nicolae Ceaușescu cere să fie luate toate măsurile ca, paralel cu asimilarea noilor produse, să se obțină depășiri substanțiale ale planului pe anul în curs, care să reflecte capacitatea reală a uzinei și oamenilor ei.

În aceeași dimineață, tovarășul Nicolae Ceaușescu a vizitat, de asemenea, mari cartiere ale Capitalei, unități comerciale, prezența sa, din nou, în aceste locuri strîns legate de viața de fiecare zi a celor ce muncesc, ilustrînd, o dată în plus, grija deosebită pe care secretarul general al partidului o manifestă față de om și nevoile sale.

Tovarășul Nicolae Ceaușescu a examinat cu edilii municipiului, cu cetățenii probleme de larg interes privind sistematizarea orașului, mai buna aprovizionare a populației, îmbunătățirea activității comerciale, în sensul modernizării și orientării ei spre satisfacerea deplină a cerințelor cumpărătorilor.

Discuția de astăzi are loc la numai o zi de la întîlnirea tovarășului Nicolae Ceaușescu cu conducerea Consiliului popular al municipiului, cu arhitecții și proiectanții care se ocupă de sistematizarea Bucureștiului, analiza continuînd, de această dată, pe teren.

Dezbaterea consacrată problemelor urbanistice și edilitare ale orașului are loc într-un cadru adecvat — Pantelimonul, unul din cele mai noi cartiere ale Bucureștiului, conceput să ofere condiții confortabile de locuit unui număr de aproape 45.000 persoane.

În cuvinte calde, izvorîte din inimă, cetățenii noului cartier exprimă satisfacția, mîndria patriotică și bucuria față de faptul că tovarășul Nicolae Ceaușescu a acceptat să fie, în circumscripția lor electorală, candidatul Frontului Unității Socialiste pentru alegerile de deputați în Marea Adunare Națională de la 9 martie, — o nouă garanție că tot ceea ce și-au propus ei, toți locuitorii Capitalei, întreaga țară, va fi înfăptuit spre binele întregului popor.

Pantelimonul de astăzi va arăta și mai frumos în viitor — este concluzia care se desprinde din dialogul pe care tovarășul Nicolae Ceaușescu îl are cu arhitecții, cu cetățenii. Secretarul general al partidului subliniază cu acest prilej necesitatea folosirii raționale a terenului construibil, recomandă completarea spațiilor existente cu noi blocuri și dotări edilitar-gospodărești, o mai mare varietate arhitectonică.

Tovarășul Nicolae Ceaușescu este invitat să viziteze magazinul „Clasic", alte unități comerciale. Secretarul general al partidului stă de vorbă cu gospodinele, le cere părerea despre felul în care se asigură aprovizionarea, despre calitatea produselor, despre modul cum răspund unitățile comerciale cerințelor populației.

Aceleași probleme sînt reluate cu ocazia vizitei la magazinul universal „Big" din cartierul Berceni.

Tovarășul Nicolae Ceaușescu apreciază proiectul acestui magazin ca unul dintre cele mai reușite, recomandînd realizarea unor complexe comerciale similare atît în alte orașe ale țării cît și în centre muncitorești.

Referindu-se la dezvoltarea viitoare a cartierului Berceni, secretarul general al partidului a cerut ca această zonă, unde se află amplasat magazinul „Big" și care este situat la întîlnirea a mai multor importante artere de circulație, să-și găsească o rezolvare arhitecturală corespunzătoare prin construirea unor ansambluri de locuințe confortabile, realizate cu gust și fantezie.

Și aici, tovarășul Nicolae Ceaușescu se întreține cu numeroși locuitori ai cartierului, veniți în număr mare să-l întîmpine cu dragoste și recunoștință.

Această nouă vizită de lucru a tovarășului Nicolae Ceaușescu în unități industriale, de cercetare, în cartiere a găsit un profund ecou în rîndurile oamenilor muncii bucureșteni, ea stimulîndu-le puternic energiile și inițiativa creatoare în vederea îndeplinirii cu succes a obiectivelor planului pe acest an, a înfăptuirii cincinalului în patru ani și jumătate, a creșterii contribuției Capitalei la dezvoltarea economică și socială mai rapidă a țării, la înfăptuirea neabătută a hotărîrilor Congresului al XI-lea ce deschid în fața națiunii române perspective luminoase, însuflețitoare, de progres și bunăstare, pe calea socialismului.

(Agerpres)

Intense pregătiri în vederea alegerilor de la 9 martie

Întîlniri între candidați și alegători

Ridicarea cartierelor, prin oameni și pentru oameni

Reprezentanți ai alegătorilor din cartierele Galata și Mircea cel Bătrîn din Iași au avut ieri întîlniri de lucru cu tovarășul Ioan Manciuc, prim-secretar al Comitetului municipal Iași al P.C.R., primarul municipiului, candidat în circumscripția electorală nr. 4 Iași pentru Marea Adunare Națională.

„Cartierul Mircea cel Bătrîn, unul din cele mai noi cartiere ale municipiului — a subliniat, între altele, pensionara Ana Zvarici, se profilează tot mai mult ca un cartier modern. Se înalță blocuri zvelte și trainice, spații comerciale și alte unități de servire cetățenească. În numele femeilor din această parte a orașului, a spus vorbitoarea, mulțumesc partidului și statului, prin grija cărora s-au construit în cartierul Alexandru cel Bun, din imediata noastră apropiere, o modernă creșă și grădiniță care vin și în sprijinul mamelor din cartierul nostru".

Apreciind faptul că în ultimii ani, două noi localuri de școală au fost construite în cartierul Alexandru cel Bun, unii alegători au susținut necesitatea grăbirii începerii construcției școlii proiectată și pentru cartierul Mircea cel Bătrîn, întrucît numărul copiilor de vîrstă școlară din această parte a orașului este în continuă creștere.

„Mai sînt în cartierele noastre și străzi rămase în urmă", a spus pensionarul Vasile Andriciuc, exemplificînd cu străzile : Lotru, V. A. Ureche, Dîmbovița. Întrucît pentru această zonă se lucrează la schița de sistematizare, împreună, candidați și alegători, au fost de acord ca străzile respective să fie întreținute, deocamdată, cu posibilități locale, prin munca patriotică a cetățenilor din circumscripție.

Dovedind un înalt simț civic, gospodăresc, alegătorii au subliniat faptul că cele două cartiere pot deveni mai frumoase, mai bine întreținute. „Este drept, a opinat gospodina Aurica Burghelea, că tovarășii de la serviciul de salubritate nu respectă graficul de ridicare a gunoaielor menajere, dar nu-i mai puțin adevărat că nici noi, cetățenii, nu dovedim, în toate situațiile, un spirit de exigență față de păstrarea curățeniei pe străzi și chiar în propriile noastre gospodării". Alegătorii și-au exprimat hotărîrea de a pune umărul la toate treburile obștești.

ALICE OUATU

Aspect de la întîlnirea cu alegători din cartierele Galata și Mircea cel Bătrîn. Foto : T. PAVEL

Carnet electoral

● **După cum am mai anunțat, în ședințe ale birourilor executive ale consiliilor locale ale Frontului Unității Socialiste și în adunări ale alegătorilor din întreprinderi și organizații economice socialiste, instituții social-culturale, sate și unități militare a avut loc desemnarea membrilor comisiilor electorale ale secțiilor de votare.**

Prin decizie a Comitetului executiv al Consiliului popular al județului Iași, au fost confirmate cele 329 de comisii electorale ale secțiilor de votare din cuprinsul județului.

● Din cei peste 415 000 de cetățeni din cuprinsul județului care au fost înscriși în listele de alegători, pînă ieri au verificat dacă sînt trecuți în liste 309 400 votanți.

CETĂȚENI ! Pentru a vă putea exercita dreptul de vot în alegerile de la 9 martie, verificați dacă ați fost trecuți în listele de alegători !

Manifestări cultural-educative

● În tot mai multe localități ale județului nostru, la casele alegătorului, se organizează ample manifestări politico-educative și cultural-artistice, în cadrul cărora se înfățișează realizările obținute de poporul nostru în anii construcției socialiste, perspectivele deschise de documentele celui de-al XI-lea Congres al partidului. În comuna Moțca, de exemplu, după prezentarea expunerii „Politica P.C.R. în domeniul agriculturii. Agricultura județului Iași în cincinalul 1976—1980", a urmat un bogat și frumos program artistic. Căminul cultural din Holboca a găzduit un antrenant concurs pe tema : „Județul Iași în cifre și fapte".

● Peste 250 de cetățeni din comuna Cristești au participat la dezbaterea „Perspectivele de dezvoltare economico-socială a României în lumina documentelor Congresului al XI-lea al P.C.R.". Un grup de scriitori și actori ieșeni a realizat în comuna Dolhești o atractivă șezătoare literară, în cadrul căreia s-au citit versuri patriotice, s-au prezentat momente dramatice. Programul artistic susținut de un colectiv de elevi de la Liceul agricol din Podu-Iloaiei a fost precedat de o expunere privind dezvoltarea României socialiste în viitorul cincinal.

● Ansamblul folcloric „Doina Iașului" de la Casa municipală de cultură „Ateneul Tătărași" a prezentat la căminele culturale din Trifești, Probota și Perieni spectacolul „Azi, Moldova-i o lumină". Formații artistice ale căminului cultural din Butea au susținut în satele comunei Oțeleni frumoase programe artistice alcătuite din cîntece și jocuri populare, piese de teatru, recitări.

în 24 de ore

Televiziune

8.30 Curs de limbă engleză ; 9.00 Teleșcoală ; 10.00 Curs de limbă rusă ; 10.30 Algoritm TV. — emisiune enciclopedică pentru tineret ; 11.00 Concertul orchestrei de muzică populară a Radioteleviziunii ; 11.30 Film serial : „Misiune imposibilă". Episodul „Boală incurabilă" ; 12.20 Program de cîntece corale : „Pentru patrie, pentru partid" ; 12.35 Telex ; 12.40 Închiderea programului ; 16.00 Curs de limbă germană ; 16.30—17.00 Curs de limbă franceză ; 17.30 Telex ; 17.35 Din lumea plantelor și animalelor ; 18.00 Tragerea Pronoexpres ; 18.05 Scena ; 18.20 Forum — emisiune social-politică pentru tineret ; 18.45 În sprijinul activității cultural-artistice de amatori, pentru campania electorală ; 19.00 Contemporanele noastre ; 19.25 1001 de seri ; 19.30 Telejurnal. Curier electoral ; 20.00 30 de ani de la acel memorabil 6 Martie. O opțiune istorică. Documentar ; 20.15 Cadran economic mondial ; 20.30 Telecinemateca. Ciclul „O mare actriță" — Liubov Orlova în „Primăvara". O producție a studiourilor sovietice ; 22.10 24 de ore ; 22.30 Închiderea programului.

Cinematografe

Republica, orele 9.00 și 11.00 : „Ilustrate cu flori de cîmp" ; ora 19.00 „Zidul" — spectacol de gală. **Victoria**, orele 9.00 ; 11.05 ; 14.45 ; 16.50 ; 18.55 ; 21.00 : „Zapata". **Tineretului**, orele 9.00 ; 11.00 ; 15.00 ; 17.00 ; 19.00 ; 21.00 : „Filip cel bun". **Copou**, orele 9.00 ; 11.00 ; 15.00 ; 17.00 ; 19.00 ; 21.00 : „Îndrăgostiții anului I". **Tătărași**, orele 10.00 ; 14.00 ; 16.00 ; 18.00 ; 20.00 : „Sufletul negrului Charley". **Nicolina**, orele 16.00 ; 18.00 ; 20.00 : „Moara cu noroc".

Opera Română

prezintă astăzi, ora 19.30, la sediu, spectacolul „Ion Vodă cel Cumplit".

Seară de filme germane

Catedra de limbă germană a Universității „Al. I. Cuza", prezintă astăzi, ora 20.30, în amfiteatrul I/1, o seară de filme germane. Cu acest prilej va putea fi vizionat filmul artistic „Războiul Valsului" (Strauss și Lanner), care va fi prezentat de lectorul universitar Helga Crössmann.

Timpul probabil

Vremea va avea un aspect schimbător. Cerul va fi mai mult noros. În nordul Moldovei și zona de munte vor fi posibile ninsori slabe, temporare. Vîntul va sufla slab, predominînd din sectorul nordic. Temperatura aerului — ușor variabilă ; minimele vor fi cuprinse între minus 6 grade și minus 1 grad, iar maximele între plus 1 grad și plus 5 grade.

JOCURI

Puncte

ORIZONTAL : 1. Puncte, puncte ; 8. Jucat pe punctele zarului — Cît un punct (dim.) ; 3. Puncte mobile pe cer — Face clasificări pe puncte ; 4. Judecător în infern — Un punct din larg — În foc ! ; 5. Abis ! — Închisoare (reg.) ; 6. Cu puncte de reper — După mie ; 7. Una cu feste ! — Pus la punct — Punct pe portativ ; 8. Set dat înapoi — Luat ca tot — O figură model ! ; 9. Puncte ; 10. Punct după punct — Verbul acupuncturii ; 11. Cu puncte pe fețe — Punct cardinal.

VERTICAL : 1. Punctați ; 2. Punctul îi mărește durata — A atinge punctul sensibil ; 3. Face acupunctură — Se bagă-n ciorbă ; 4. Zeul vîntului — Amor nesfîrșit ! — Rîs ! ; 5. Semicerc — A pune puncte ! ; 6. Punct pe hartă — Orientate după punctele cardinale ; 7. Punct lîngă punct ; 8. Interjecție — Pisoi — Pace (span.) ; 9. Pînze cu puncte de atracție — Literă grecească ; 10. A lua masa — Moștenire (reg.) ; 11. Parte ! — A avea puncte luminoase.

Dicționar : Eac, Temnic, Tio, Miraz.

BOGDAN GRIGORIU

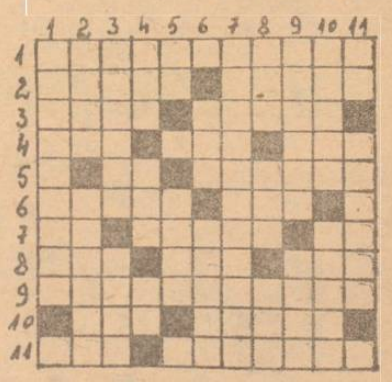

ALB-NEGRU

Pentru feroviari

Lîngă gara C.F.R. Iași continuă în ritm sporit lucrările de construire a blocului de locuințe de serviciu, cu 11 nivele, pentru feroviari. Constructorii s-au angajat să încheie lucrarea în august a.c. Pe de altă parte, la sfîrșitul acestui an se va termina, la stația Socola Iași, un dormitor pentru personalul de la mișcare și tracțiune, îmbunătățindu-se, de asemenea, condițiile de servire a mesei la cantină.

Neînțelegeri

Elena Dănilă din comuna Grozești ne semnala că Fronea Cristea, din aceeași localitate, are o atitudine neomenească față de familia ei. Organele de miliție au stabilit că între cele două familii există neînțelegeri de mai mult timp, culminînd cu injurii reciproce. Stabilindu-se de această dată vinovăția lui C. F., acesta a fost amendat cu 300 lei, cel sancționat angajîndu-se să evite în viitor orice conflict cu familia Dănilă.

Locul produselor lactate, din vitrina magazinului de prezentare și desfacere a Întreprinderii de industrializare a laptelui, l-a luat stratul de praf.

Foto: P. TODICA

Încercare neizbutită

PAȘCANI (de la subredacția ziarului „Flacăra Iașului").

Factorii poștali Sava Toiu și Carolică Atudorei, de la Oficiul Pașcani — Gara, l-au surprins, într-o seară, pe Aurel Potcovuță (21 ani), din județul Botoșani, fără ocupație, în timp ce fura telefonul public din gară. A fost predat organelor de miliție.

C. ENEA

Un nou local de școală

În satul Covasna din comuna Costuleni, s-a inaugurat un nou local de școală, construit din fonduri centrale de stat și prin contribuția bănească și în muncă voluntară a cetățenilor. Cele 8 săli de clasă și laboratorul școlar sînt înzestrate cu mobilier nou și aparatură modernă, asigurîndu-se astfel condiții bune pentru desfășurarea procesului de învățămînt. Noul edificiu constituie o însemnată realizare cu care cetățenii întîmpină alegerile de deputați de la 9 martie.

Fertilizînd acum, culegeți mai mult la toamnă

Au mai rămas puține zile pînă la sosirea primăverii, moment cînd pregătirile pentru însămînțări trebuie încheiate. Din volumul important de lucrări premergătoare campaniei agricole de primăvară, un loc important îl ocupă acțiunea de fertilizare a solului cu îngrășăminte naturale. În marea majoritate a cooperativelor agricole din județ a fost transportată în cîmp întreaga cantitate de gunoi de grajd planificată, în unele unități valorificîndu-se și gunoiul de grajd din gospodăriile țăranilor cooperatori.

La C.A.P. Vlădeni, bunăoară, au fost mobilizate la această acțiune toate mijloacele mecanice ale secției S.M.A., condusă de Nicolae Crîșmaru, care deservește această unitate. După cum ne spunea tov. Ion Brînzanu, președintele cooperativei agricole de aici, numai în ultimul timp s-au transportat, zilnic în cîmp, în medie cîte 175—200 tone de gunoi de grajd. Așa se explică că la ora actuală, ogoarele unde vor fi însămînțate sfeclă de zahăr și cartofi, au primit aproape 4 000 tone de îngrășăminte naturale, alte însemnate cantități fiind depozitate în platforme la marginea tarlalelor. La C.A.P. Ciortești s-au transportat în cîmp cu 1.000 de tone mai mult decît era prevăzut. De aceeași importanță s-a bucurat această acțiune și la cooperativa agricolă din Stroiești.

— Am transportat în cîmp, ne-a spus tov. Viorel Burleac, ing. șef al unității, întreaga cantitate de îngrășăminte naturale existentă atît la C.A.P., cît și la cetățeni. Sîntem în căutare de alte surse.

Și exemplele bune pot continua. Sînt, însă, și unități cu un bilanț mai sărac în ceea ce privește fertilizarea ogoarelor cu îngrășăminte naturale. Așa stau lucrurile la Oțeleni, Fîntînele, Voinești și altele. La C.A.P. Voinești, bunăoară, din cele 2.500 tone de gunoi prevăzute s-au transportat doar 1.500 tone. Cooperativa agricolă mai dispune de încă 500 de tone.

— Restul de 500 de tone, ne-a spus tov. Vasile Mariciuc, președintele cooperativei, îl vom transporta de la membri cooperatori.

Însă, noi am constatat că pînă în prezent nu au fost depistate cantitățile necesare. Nici ritmul în care se desfășoară transportul nu este satisfăcător. În ziua vizitei noastre doar jumătate din numărul atelajelor acționa oarecum pentru transportul gunoiului. Prea bine nu stau lucrurile nici la C.A.P. Horlești. Față de planul stabilit, aici mai sînt de transportat 500 de tone de îngrășăminte naturale. În ultimul timp au fost solicitate la transportul gunoiului și mijloacele secției S.M.A., condusă de Adrian Frant, care au dus la cîmp sau la grădina de legume 400 tone. În ziua vizitei noastre însă, atelajele erau ocupate în fel de fel de acțiuni, numai la transportarea îngrășămintelor naturale nu. Tov. Gheorghe Ioje Ciobanu, președintele unității, se declara nemulțumit de ritmul acestei lucrări. Nu vrem să-l contrazicem. Dar vrem să reamintim atît lui cît și altora că primăvara bate la ușă și că se impune asigurarea unui agrofond cît mai corespunzător pentru sămînța viitoarei recolte.

ANDREI BRATU

De pe agenda pregătirilor pentru campania agricolă de primăvară

Îmbunătățirea rețelei farmaceutice

În cadrul unei convorbiri, avută recent, cu tov. farmacist principal L. Filimon, directoarea Oficiului farmaceutic Iași, am rugat-o să ne redea succint principalele preocupări în direcția continuiei îmbunătățiri a asistenței cu medicamente în municipiul și județul Iași.

— Se remarcă, în primul rînd, darea în folosință a noi spații de servire: farmaciile nr. 43 din cartierul Alexandru cel Bun și punctul farmaceutic nr. 17 de la Pd. de Piatră. În zona gării Pașcani, funcționează farmacia nr. 15. Un nou spațiu de servire s-a asigurat și farmaciei nr. 73 Hîrlău. Au mai fost extinse și modernizate și spațiile de funcționare la farmaciile nr. 5 Iași și nr. 29 Belcești.

— Extinderea rețelei farmaceutice va continua și în acest an?

— Se va da în folosință cea de a doua farmacie în cartierul Alexandru cel Bun, iar în cartierul Tudor Vladimirescu un punct farmaceutic. O nouă farmacie va fi dată în folosință și în comuna Hălăucești, iar în comunele Motca, Mogoșești, Focuri, Strunga se vor înființa noi puncte farmaceutice de categ. I.

Se creează condiții optime de conservare, depozitare și manipulare a medicamentelor prin terminarea noului spațiu de depozitare din Șos. Bucium. Conducerea Oficiului farmaceutic va milita în continuare să imprime tuturor cadrelor din farmacii, o sporită responsabilitate profesională, pentru că nu peste tot domnește ordinea... ca în farmacie.

AL. MONTEORU

Vernisaj

Astăzi, la ora 12.00, va avea loc, în sălile de artă modernă și contemporană ale Muzeului de artă din Iași, vernisajul expoziției retrospective a pictorului R. Iosif. Expoziția cuprinde aproximativ 60 de lucrări.

Om—societate—etică

La I.T.P. Se pierd ore, nu minute. Din ce cauză?

Disciplina liber consimțită în muncă este una din valorile etice fundamentale în societatea noastră. Ea izvorăște din cerința ca fiecare om al muncii să contribuie cît mai mult la dezvoltarea avuției naționale. Întronarea unei discipline ferme se cere situată în centrul muncii de educație, mai ales cînd, așa cum e cazul Întreprinderii de tricotaje și perdele Pașcani, colectivul de muncă este încă în plin proces de formare. De la intrarea în funcțiune a unității, textiliștii de aici au făcut însemnați pași înainte în instaurarea unui climat de muncă caracterizat prin responsabilitate și exigență. Indiciul principal că asemenea progrese există rezidă în ameliorarea continuă a rezultatelor muncii lucrătorilor. În acest an, de pildă, au fost realizate sarcinile de producție la zi. Se constată o intensificare a muncii educative depuse de organizația de partid, de organizația U.T.C., de sindicat, precum și un plus de exigență și autoexigență din partea conducătorilor procesului de producție. Alături de creșterea calificării, au loc prefaceri în modul de a gîndi al lucrătorilor, în conștiința acestora, oamenii înțeleg tot mai mult necesitatea disciplinei industriale și se încadrează în rigorile ei.

Dar, la I.T.P. Pașcani este încă mult de lucru în acest sens. Pe urmele unor scrisori sosite la redacție, ne aflăm în secția de confecții. „Din patru ore, ne informează o lucrătoare, azi am lucrat efectiv numai trei". „Eu am pierdut jumătate de oră" — ne spune o altă lucrătoare de la același prod. Așadar, cele sesizate de Elena Manolache se confirmă. Se pierd ore, nu minute. Cauza? Cineva — în acest caz, lansatoarea Petronela Rusu — nu și-a făcut datoria de a aproviziona fiecare loc de muncă. Evident, în culpă sînt și conducătorii sectorului. „Nu s-a mai scos nimic din magazie fiindcă pe flux există marfă ce necesită remedieri", motivează ing. Nicoleta Stavarache, șefa de secție. Există, e drept, dar de ce nu sînt aprovizionate confecționerele care nu au de făcut remedieri? Se desprinde de aici și un alt aspect: se acordă încă insuficientă atenție calității produselor, confecționerele încalcă normele tehnice și tehnologice. Așadar, concluzionăm, nemulțumirile unor lucrători (neînțelegeri cu tovarășii de muncă, neîndeplinirea normelor etc.) apar pe fondul unor abateri de la disciplină.

Banzicarul Constantin Banu ne-a scris că ajutoarea de maistru Teodora Pricop încalcă normele de conduită față de oamenii din subordine, țipînd la ei și adresîndu-le cuvinte jignitoare. Reclamația se confirmă. T. P. dovedindu-se, în repetate rînduri, impulsivă și lipsită de tact. Dar, precizăm, vinovați sînt și unii muncitori (printre ei, și Constantin Banu) care nu vor să înțeleagă că dispozițiile primite trebuie îndeplinite neabătut. Normele de conduită în unitate sînt aceleași pentru toată lumea și nimănui nu-i este permis să le încalce. Or, unii mai sînt tentați să confunde democrația largă din societatea noastră cu indisciplina. Cînd directorul întreprinderii s-a arătat ferm față de Neculai Pandele, interzicîndu-i să se plimbe prin secțiile de producție, acesta din urmă a reacționat violent („Ești pe moșia ta?"). Este „moșia" tuturor, dar N. Pandele a uitat un lucru esențial: tocmai din acest motiv e nevoie de mai multă ordine și disciplină. Democrația nu exclude ierarhia, ordinea, disciplina, ci le presupune. Comuniștii, toți oamenii muncii au datoria — se arată în Codul etic al comuniștilor — „să manifeste combativitate și intransigență față de manifestările de indisciplină, superficialitate și lipsă de răspundere în muncă".

G. VORONEANU

Poșta rubricii

• **Maria O. — Iași.** Am discutat cu persoana în cauză. Nu ni s-a părut că aveți dreptate întrutotul. Ați procedat bine adresîndu-vă Comisiei de ocrotire a minorilor. Nu este sarcina noastră de a face o anchetă socială în acest scop. Ar fi, totuși, bine să încercați a vă înțelege cu sora dv.

• **Ștefanida M. Moroi — Iași.** De ce nu v-ați angajat după plecarea de la Giurgiu? Deocamdată, unitatea unde ați putea munci în meseria dv. nu vă poate rezolva situația. Nu dispuneți de calificarea necesară pentru a lucra la C.F.S. Țineți legătura cu Oficiul forței de muncă.

• **Neculai Braharu, str. Republicii — Iași.** Comitetul asociației de locatari, ales recent, a început, credem, să-și îndeplinească atribuțiile.

Din numeroase întreprinderi se răspunde cu entuziasm chemării lansate de tinerii de la I.M.M.R. Pașcani

Chemarea la întrecere lansată de tinerii de la I.M.M.R. Pașcani a găsit un larg ecou în rîndul tinerilor din numeroase unități industriale, de construcții și transporturi din județ.

Răspunsurile cuprind numeroase și importante angajamente referitoare la intensificarea muncii politico-educative în rîndul tineretului, sporirea eforturilor în producție, economisirea de materii prime și materiale. Un loc deosebit îl ocupă acțiunile de muncă patriotică pentru mai buna gospodărire și înfrumusețare a locurilor în care trăiesc și muncesc semnatarii răspunsurilor. Spicuim din angajamentele luate în numele tinerilor de către comitetele U.T.C. de la:

Întreprinderea mecanică „Nicolina": colectarea, prin muncă patriotică, a 3.000 tone fier vechi, 8 tone deșeuri de hîrtie și 7 tone de metale neferoase; prestarea a 82.000 ore de muncă patriotică la înfrumusețarea întreprinderii și a municipiului.

Combinatul de fibre sintetice: economisirea a 1.500 tone combustibil convențional; prestarea a 100.000 ore de muncă patriotică la amenajarea unor terenuri sportive, amenajarea și întreținerea spațiilor verzi din combinat, de pe versantul Tătărași—sud și bulevardul Chimiei; colectarea a 20 tone deșeuri de hîrtie și 120 tone fier vechi.

Întreprinderea metalurgică: luarea în păstrare socialistă și exploatare a liniei de laminare de 89 mm.; prestarea a 70.000 ore de muncă patriotică la menținerea curățeniei, gospodărirea locurilor de muncă, a căminelor, străzilor etc.; sprijinirea organizațiilor U.T.C. de la Liceul metalurgic, Școala generală nr. 23 Iași și de la alte trei școli din mediul rural în acțiunea de dotare a atelierelor școlare.

Întreprinderea de tricotaje „Moldova": economisirea a 1.500 kg. fire de bumbac și poliester; luarea în păstrare și întreținerea tuturor utilajelor din secțiile de producție; efectuarea a 20.000 ore de muncă patriotică.

Au răspuns chemării la întrecere și alte organizații U.T.C., printre care cele de la Trustul de construcții, Întreprinderea de prelucrare a maselor plastice.

Estetica localităților noastre

SPORT — FOTBAL

Gînduri pentru retur

Peste cîteva zile, fotbalul va polariza iar interesul maselor de iubitori ai sportului. Pentru Politehnica Iași începe un sezon greu, la capătul căruia va putea fi dat răspunsul la întrebarea actuală: rămîne sau nu echipa ieșeană în primul eșalon al țării?

Acum, în preajma reînceperii campionatului, gîndurile miilor de suporteri ai Politehnicii se îndreaptă cu speranță spre tinerii fotbaliști, de la care se cer eforturi deosebite. Am așternut pe hîrtie cîteva asemenea gînduri.

Emil Alexandrescu, inginer-șef Șantierul nr. 4 structuri, fost valoros component al echipei de fotbal C.S.M.S.: Ca orice susținător al Politehnicii, îi doresc sincer să scape de retrogradare. Aceasta o pot realiza tinerii fotbaliști ai echipei prin ambiție în jocuri, mai ales prin ambiție în pregătire. Conducerea clubului are obligația să asigure condiții optime jucătorilor. Aș dori, de asemenea, ca susținătorii să fie tot timpul alături de echipă, cu entuziasmul caracteristic spectatorului ieșean.

Mihai Matei, muncitor la C.F.S.: Avem o echipă tînără; îi lipsește maturitatea, dar știu că jucătorii doresc să se afirme. Avem un cuplu de antrenori respectat. Returul va fi foarte greu. Noi, însă, trebuie să privim cu încredere viitorul. Aș dori ca jucătorii Politehnicii să se mobilizeze mai mult, mai ales atunci cînd, în timpul partidelor, sînt conduși. Un meci nu este jucat decît la sfîrșitul minutului 90. Sînt convins că, dacă toți componenții echipei se vor mobiliza, dacă cei din compartimentul apărării vor insufla încredere coechipierilor, Politehnica nu va retrograda. Noi, suporterii, nu părăsim echipa la greu; aș dori ca și conducerea clubului să depună eforturi mai mari decît pînă acum ca să fie alături de echipă.

Prof. Sorin Vinătoru, compozitor: Ca autor al cîntecului „Echipa noastră", dedicat, după cum se știe, fotbaliștilor de la Politehnica, mi-am permis ca, în preajma reînceperii campionatului, să-mi exprim lapidar cîteva gînduri: 1. Mai multă ambiție, dăruire și personalitate din partea jucătorilor, care să privească victoria ca pe o necesitate inexorabilă onoarei sportive; 2. Fermitate din partea antrenorilor, pentru menținerea în sînul echipei a unui climat de lucru conștient; 3. Grijă sporită pentru îmbunătățirea bazei materiale a clubului; 4. Sprijin consecvent și concret din partea suporterilor, al căror număr este (în comparație cu cel din alte orașe) mult prea mic și instabil; 5. În fine, Politehnica să înțeleagă și să-și asume datoria de onoare de a cuceri prin luptă neobosită un loc demn în clasament, demn de valoarea jucătorilor și a marelui centru pe care-l reprezintă.

SILVIU COSTINESCU

PE MERIDIANELE GLOBULUI

Conferința pentru securitate și cooperare în Europa

GENEVA 25 (Agerpres). — În cadrul lucrărilor subcomisiei pentru educație s-a realizat un acord asupra unor prevederi care invită statele participante la Conferința pentru securitate și cooperare, de la Geneva, să încurajeze schimburile regulate de informații și experiență în materie de metode pedagogice. Sprijinind ideea includerii unei asemenea prevederi în documentul final asupra cooperării în domeniul educației, reprezentantul român a prezentat și unele sugestii de redactare.

Textul convenit în final prevede ca schimburile de experiență în acest domeniu să cuprindă toate nivelele de învățămînt, inclusiv metodele folosite în procesul de formare a adulților și în educația permanentă. Se au în vedere rezultatele obținute în analiza procesului de asimilare a cunoștințelor de către școlari și studenți, nu numai în diferite sisteme de educație, cí și în diferite tipuri de școli specializate. De asemenea, se prevede intensificarea trimiterilor reciproce de materiale pedagogice, astfel încît procesul de cunoaștere reciprocă a realizărilor de seamă obținute în acest domeniu să cuprindă o arie foarte largă.

Ca și celelalte forme de cooperare internațională stabilite pînă acum, circulația aceasta activă de materiale și cunoștințe pedagogice urmează să se desfășoare pe baze bilaterale și multilaterale, într-un cadru organizat, care să permită folosirea eficientă și în avantajul tuturor a celor mai noi cuceriri în domeniul metodelor pedagogice.

Obiective lonnoliste puternic bombardate de patrioții cambodgieni

CAMBODGIA 25 (Agerpres). Forțele patriotice de eliberare cambodgiene au efectuat marți cel mai masiv bombardament cu rachete din ultimele șase săptămîni asupra obiectivelor lonnoliste din Pnom Penh și din perimetrul aeroportului Pochentong al capitalei, unde un avion inamic a fost distrus. Trupele lonnoliste au înregistrat, de asemenea, importante pierderi în oameni. Un violent bombardament de artilerie a fost efectuat și asupra importantei baze navale fluviale inamice de la Neak Buong, de mai multă vreme asediată de forțele de eliberare.

După cum anunță agenția France Presse, refuzînd surse militare lonnoliste, trupele regimului de la Pnom Penh au fost nevoite, marți, să-și părăsească pozițiile defensive din orașul Oudong, fostă capitală a țării, aflată în apropierea Pnom Penhului. În urma acestei retrageri, forțele patriotice khmere au preluat controlul asupra localității.

Convorbiri româno-marocane

RABAT 25 — Corespondentul Agerpres, Mircea S. Ionescu, transmite : Tovarășul Cornel Burtică, membru al Comitetului Politic Executiv, secretar al C.C. al P.C.R., a avut o întrevedere cu Ahmed Bensouda, directorul Cabinetului regal. În timpul convorbirii s-a exprimat satisfacție față de cursul ascendent al relațiilor de cooperare româno-marocane pe plan politic, economic, social și cultural, subliniindu-se rolul decisiv în dezvoltarea acestor raporturi, și convorbirilor dintre președintele Nicolae Ceaușescu și regele Hassan al II-lea, al acordurilor încheiate în timpul vizitelor făcute în Maroc de șeful statului român.

Întîlnirea, la care a participat ambasadorul României la Rabat, Ovidiu Popescu, s-a desfășurat într-o atmosferă cordială.

Ședința C.C. al U.C.I.

BELGRAD 25 (Agerpres). — Ședința C.C. al U.C.I., întrunită marți la Belgrad sub conducerea lui Iosip Broz Tito, președintele Uniunii Comuniștilor din Iugoslavia, a dezbătut și aprobat darea de seamă cu privire la activitatea Prezidiului C.C. al U.C.I. și a organelor sale în perioada care a trecut de la Congresul al X-lea al U.C.I. Totodată, au fost discutate probleme privind întărirea politică, ideologică, organizatorică și pe linie de cadre a Uniunii Comuniștilor.

În legătură cu situația din Cipru

NAȚIUNILE UNITE 25 (Agerpres) — Reprezentanții Guyanei, Suediei, Franței și Bulgariei au exprimat, în cadrul dezbaterilor Consiliului de Securitate, îngrijorarea guvernelor lor în legătură cu complexitatea situației create în Cipru ca urmare a hotărîrii unilaterale adoptate de conducerea comunității turce din insulă.

Reprezentantul Guyanei, ambasadorul Rasleigh Jackson, a afirmat că ultimele evenimente din Cipru au dus la înrăutățirea situației din insulă. El a apreciat că trebuie luate măsuri imediate pentru punerea în aplicare a rezoluțiilor O.N.U. cu privire la Cipru.

Sprijinind acest punct de vedere, ambasadorul suedez Olof Rydbeck a declarat că rezoluțiile O.N.U. oferă o bază fermă pentru reglementarea problemei Ciprului.

În aceste documente — a afirmat, la rîndul său, reprezentantul Franței, Jacques Becompt — sînt cuprinse toate elementele necesare pentru o reglementare durabilă și echitabilă, respectiv, asigurarea integrității teritoriale, independenței, suveranității Ciprului, retragerea trupelor străine și garantarea dreptului acestei țări de a promova o politică de nealiniere. Reprezentantul Franței a declarat că relațiile dintre cele două comunități reprezintă nucleul problemei, avertizînd însă că reluarea negocierilor nu trebuie să aibă loc pe baza faptului împlinit, respectiv a proclamării unilaterale a statului „autonom și federat".

*

WASHINGTON 25 (Agerpres). Glafkos Clerides, lider al comunității cipriote grecești, a avut o scurtă întrevedere cu secretarul de stat american, Henry Kissinger, în cadrul căreia s-a procedat la un schimb de vederi referitoare la situația din Cipru.

După cum s-a mai anunțat, Glafkos Clerides este prezent la New York la lucrările Consiliului de Securitate consacrate problemei cipriote în calitate de șef al delegației guvernului președintelui Makarios.

TELEX • TELEX • TELEX

• **CAIRO**

Prof. dr. Ana Aslan, care se află în R. A. Egipt, a vizitat în ultimele zile o serie de instituții medicale și a ținut cîteva conferințe despre realizările obținute de oamenii de știință români în domeniul gerontologiei și geriatriei. Expunerile savantei române au stîrnit un deosebit interes în rîndul celor prezenți.

• **PARIS**

Continuînd seria acțiunilor revendicative, pescarii francezi din zona litoralului Atlantic au blocat cu navele lor estuarul fluviului Gironde. Au continuat, de asemenea, acțiunea și pescarii din zona porturilor Boulogne și Lorient.

• **BELGRAD**

Pe scena Teatrului național din Skoplie — capitala R. S. Macedonia — a fost prezentată, în premieră, comedia „O scrisoare pierdută", de I. L. Caragiale, în regia lui Tomcio Stoikov. Ziarul „Nova Makedonia" a inserat, cu acest prilej, o amplă cronică elogioasă.

• **ROMA**

La sediul prefecturii de poliție din Savona a explodat, luni seara, o bombă artizanală, rănind opt persoane și provocînd unele pagube materiale, informează agenția A.N.S.A. Poliția a inițiat imediat o anchetă pentru descoperirea atentatorilor.

• **MOSCOVA**

Consiliul de Miniștri al Uniunii Sovietice a anunțat că la 24 februarie a încetat din viață, în vîrstă de 80 de ani, Nikolai Bulganin, fost președinte al Consiliului de Miniștri al U.R.S.S.

• **VIENA**

Miniștrii petrolului din statele membre ale Organizației Țărilor Exportatoare de Petrol — O.P.E.C. — s-au reunit marți, la Viena, în cadrul primei etape pregătitoare a viitoarei Conferințe la nivel înalt.

• PUNCTE CARDINALE •

Gaze lichefiate — combustibil

La Riazan, a început construirea unei uzine care va produce aparate moderne pentru automobile ce vor folosi drept combustibil gaze naturale lichefiate. Uzina va produce cîteva zeci de mii de aparate pentru înzestrarea a tot attea automobile, în cea mai mare parte pentru transportul de mărfuri.

A fost proiectat, de asemenea, și un autoturism pe baza cunoscutei mașini „Volga", care va folosi gazele lichefiate. Astfel de mașini vor fi utilizate, în principal, ca taxiuri în orașele mari ale Uniunii Sovietice.

Un tren și o... vacă

Un tren personal s-a ciocnit de o... vacă, în apropierea orașului argentinian Cordoba. Accidentul s-a soldat cu deraierea locomotivei și a trei vagoane, fapt care a produs panică printre cei 700 de pasageri ai trenului.

S-a precizat că nici un călător nu a fost rănit, în schimb, exemplarul bovin, grav accidentat, a trebuit să fie sacrificat

Ciocnire în lanț

Cel puțin 70 de automobile s-au ciocnit, luni, în lanț, pe autostrada vest-europeană numărul 4, la aproximativ 40 de kilometri sud de Copenhaga. Accidentul, soldat cu rănirea gravă a șapte persoane, a fost provocat de condițiile de vizibilitate reduse, din cauza ceții foarte dense.

Inundații în Peru

Ploile abundente care au căzut în ultimele zile în Peru au provocat inundații în regiunile de sud și în extremitatea nordică a țării. Comitetele regionale de apărare civilă au solicitat trimiterea de ajutoare sutelor de țărani rămași izolați la Puno și Tacna — în sud —, precum și în zona de nord, la Tumbes. Orașul Arequipa, al doilea ca mărime din țară, este, de asemenea, puternic afectat de inundațiile din văile Majes și Punta Colorada. Birourile locale estimează la milioane de dolari pierderile înregistrate ca urmare a distrugerilor provocate de inundații — relatează agenția Prensa Latina.

Etna are un nou crater

Un nou crater în erupție s-a deschis, în cursul nopții de luni spre marți, la o altitudine de 2.500 de metri, pe flancul nordic al vulcanului Etna. Lava a parcurs, în numai cîteva ore, o distanță de mai multe sute de metri.

INSTITUTUL DE CERCETĂRI ȘI PROIECTĂRI UTILAJE DE CONSTRUCȚII

Filiala Iași, cu sediul la ÎNTREPRINDEREA MECANICĂ „NICOLINA" IAȘI, str. 13 Decembrie nr. 54 angajează de urgență

ingineri-proiectanți

în specialitățile :
- mașini și utilaje de construcții ;
- mașini hidraulice și pneumatice ;
- mașini termice ;
- mașini-unelte.

Informații, la telefon 17045 – Iași.

I.C.S. MĂRFURI INDUSTRIALE IAȘI

cu sediul în strada Ștefan cel Mare nr. 2 bis

angajează de urgență

– **un circularist** (pentru tăiat lemne de foc), categoria 3–4 ; studii : 7–10 clase și 4–7 ani vechime în muncă, sau școală profesională de tîmplari mecanici și o vechime în stagiu de 2½–4½ ani în meserie.

Relații se pot lua la biroul personal, zilnic între orele 7,30–15,30.

SECTORUL MECANIC DIN CADRUL I.A.S. BUCIUM

centicubează pompe de injecție și bobinează electromotoare de orice tip.

COOPERATIVA „PRESTAȚIUNEA" IAȘI

angajează de urgență :

– **un contabil** la resortul prețuri-tarife,

– **un tehnician normator** ramura metal pentru biroul organizare-planificare-normarea muncii, în condițiile Legii 12/1971.

Pentru secțiile productive :
- **electricieni** pentru joasă tensiune,
- **sudori** autorizați ISCIR
- **izolatori industriali.**

De asemenea, se recrutează absolvenți ai liceelor de cultură generală în vederea calificării prin practică la locul de muncă în meseria de fotograf. Tot prin aceeași formă de calificare se recrutează absolvenți de școală generală pentru meseria de **cazangiu.**

Cei interesați se vor adresa la biroul personal-învățămînt al cooperativei din strada Ștefan cel Mare nr. 12–28.

Mica publicitate

DECESE

• Familia îndurerată anunță încetarea din viață, în urma unui tragic accident, a scumpului lor fiu, frate și cumnat **BARTIC FELIX**, 21 ani. Înmormîntarea va avea loc joi, 27 februarie, la cimitirul din Horlești.

• Familia inginer Gh. Nichituș, familia colonel inginer Constantin Nichituș anunță cu profundă durere încetarea din viață a scumpului lor tată, socru și bunic **NICHITUȘ CONSTANTIN**, în vîrstă de 81 de ani. Înmormîntarea va avea loc astăzi, 26 februarie, ora 14.00, la cimitirul Sf. Treime Păcurari, unde se află depus și corpul defunctului.

Redacția și Administrația : strada Vasile Alecsandri nr. 6 — Iași. Telefon 11 543

Tiparul : Întreprinderea poligrafică Iași, str. Vasile Alecsandri nr. 6. Telefon 14620.

BIBLIOTECA CENTRALĂ UNIVERSITARĂ „M. EMINESCU" IAȘI

Proletari din toate țările, uniți-vă!

Flacăra Iașului

Organ al Comitetului județean Iași al P.C.R. și al Consiliului popular județean

Anul XXXI — Nr. 8841 | Joi, 27 februarie 1975 | 4 pagini — 30 bani

În paginile 2–3

- Carnet electoral
- 125 de ani de la nașterea lui Ion Andreescu
- Adunarea generală a oamenilor muncii de la S.M.A. Strunga
- SPORT

Modernizarea producției — un atestat al ingineriei

A cîștiga timp pentru creația tehnică înseamnă a ne organiza mai bine

Este un lucru știut că inginerii care lucrează în compartimentele de cercetare și proiectare îndeplinesc, zilnic, o muncă de creație tehnică. Dar ceilalți ingineri, care formează majoritatea și care îndeplinesc sarcini de natură tehnologică, organizatorică, economică sau administrativă, sarcini decurgînd din funcția de conducător al unui loc de muncă sau de participant la activitatea organelor de conducere a întreprinderilor, ce contribuție au? Evident, ceva mai redusă, iar unii ocolesc cu totul creația tehnică. Scuza cea mai frecventă este aceasta: „N-avem timp, avem de îndeplinit alte sarcini". Într-adevăr, inginerii îndeplinesc o mulțime de sarcini, toate importante, așa cum arătam mai sus. Dar societatea pretinde, și pe bună dreptate, ca inginerii să participe mai mult la creația tehnică — latura principală a modernizării producției. A apărut și o inițiativă — fiecare inginer să rezolve cel puțin o problemă tehnică într-un an. **Un bilanț pe 1974 al acestei acțiuni este însă greu de făcut, deoarece în unele întreprinderi nu s-a ținut o evidență anume. Este cazul Întreprinderii metalurgice, de exemplu, unde se apreciază că**

(continuare în pag. a 2-a)

9 martie

Pe întreg cuprinsul județului

O vie activitate electorală

Întîlniri între candidați și alegători

Discuții rodnice, la obiect, direct la locul de muncă

Între întîlnirile de lucru pe care le-a avut, în cursul zilei de ieri, tovarășul **Emil Bobu**, membru al Comitetului Politic Executiv al C.C. al P.C.R., ministru de interne, candidat în circumscripția electorală nr. 1 Copou — Iași pentru Marea Adunare Națională, cu reprezentanți ai alegătorilor, se înscrie și cea de la Întreprinderea „Textila". Candidatul a luat mai întîi cunoștință de procesul de producție din unitate, întreținîndu-se cu cadre din întreprindere direct în secțiile productive, după care dialogul a continuat. Au participat membri ai comitetului de partid și ai comitetului oamenilor muncii din întreprindere, reprezentanți ai organizațiilor de masă și obștești.

Cu justificată mîndrie patriotică, tov. Florica Toma, directorul unității, și Ilie Dacinoiu, secretarul comitetului de partid, au informat despre succesele pe care le-a obținut în ultimii ani colectivul întreprinderii.

ALICE OUATU

Aspect de la întîlnirea cu reprezentanți ai alegătorilor la Întreprinderea „Textila". Foto: P. ȚODICĂ

(continuare în pag. a 2-a)

Prestigiul științei românești — țelul străduințelor noastre

Prof. dr. ing. A. NEGOIȚĂ
șeful catedrei de mecanica construcțiilor de la I.P.I.

Oamenii de știință și cercetătorii din țara noastră muncesc cu toată dăruirea pentru înfăptuirea nobilelor sarcini cuprinse în Programul partidului și în Directivele Congresului al XI-lea al P.C.R. Ne străduim, așa cum se subliniază și în Manifestul Frontului Unității Socialiste, să sporim contribuția noastră la înfăptuirea vastului program de ridicare a nivelului tehnic și calitativ al întregii economii.

Ca pretutindeni, și la catedra de mecanică a construcțiilor de la Facultatea de construcții a Institutului politehnic ieșean, se depun eforturi susținute pentru creșterea prestigiului științei românești pe plan mondial. Preocupările noastre, în strînsă colaborare cu INCERC-ul, privesc noi concepții și metode de calcul al structurilor moderne și eficiente de construcții. Pe baza unor concluzii ce s-au desprins din studiile întreprinse, în prezent Institutul de cercetări și proiectări elaborează proiecte pentru clădiri din panouri mari din beton cu granulit de Iași. Și alte numeroase rezultate obținute în domeniul metodelor moderne de calcul plastic și automat al structurilor sînt deja folosite cu succes de că-

(continuare în pag. a 2-a)

Cabinetul județean de organizare — fruntaș pe țară

Cabinetul județean de organizare din Iași a primit de curînd diploma de fruntaș pe țară împreună cu cabinetele similare din județele Timiș și Dolj. Diploma i-a fost conferită de Institutul central de informatică — București și de Uniunea sindicatelor din institute, pentru realizările obținute anul trecut în organizarea științifică a producției și a muncii. Cabinetul județean Iași a efectuat, în 1974, în colaborare cu specialiștii din întreprinderi, circa 200 de studii de organizare cu o apreciabilă eficiență economică.

Noi lucrări de investiții la Întreprinderea „Nicolina"

De curînd la Întreprinderea „Nicolina" au început lucrările de construcții pentru atelierul de sculerie care va cuprinde o suprafață de peste 5.000 de m. p. Aici vor fi amplasate 42 de mașini-unelte din cele mai moderne, specifice lucrărilor respective.

Totodată se fac pregătiri pentru începerea lucrărilor de extindere a atelierelor de forjă și turnătorie.

C. PETROVICI
corespondent

CARNET IEȘEAN

Virtuțile exemplului personal

Verificăm o sesizare primită la redacție, la adresa unei lucrătoare dintr-o întreprindere ieșeană. Fără să fi avut, în cazul respectiv, o comportare ireproșabilă, aprecierile făcute de un cititor al ziarului nu s-au confirmat. Merită, însă, să consemnăm un crîmpei din discuția avută cu ea.

— În 1975 ai lipsit o singură zi. Dar anul trecut? — o întrebam.

— Două, nemotivate. Atît.

— Mama ta este soră medicală. Probabil, ai reușit să aduci certificate medicale pentru celelalte...

— Nu, nu am adus nici o motivare fiindcă nu am mai lipsit. E adevărat, vara trecută am cerut mamei să-mi facă rost de un certificat. „Vreau să stau o săptămînă acasă, să mă odihnesc" — i-am spus

— Și?

— „În 26 de ani de muncă — mi-a răspuns — eu nu am procedat niciodată în felul acesta, deși nu totdeauna am fost sănătoasă, deși am crescut 5 copii. Tu nu ai nici doi ani de serviciu, iar de sănătate nu ai a te plînge. Și-ți trebuie certificat medical?!"

— Ai insistat?

— Să mai insist? Mi-a fost foarte rușine și nici în glumă nu am mai făcut-o. A fost o lecție care m-a lecuit...

Mai facem o precizare: mama se numește Ana Șurubariu și lucrează la Spitalul clinic de psihiatrie „Socola"

G. VORONEANU

Brigada redacției — la drum

HORLEȘTI: Realizările prezentului prefigurează viitorul

Și la Horlești se simte deplina angajare a tuturor cetățenilor pentru buna desfășurare a campaniei electorale, pentru realizarea în bune condiții a sarcinilor economice și culturale din acest an. La casele alegătorului, la unitățile economice și culturale, consiliul comunal al F.U.S. prezintă paleta de realizări din ultimii ani. Iată cîteva dintre acestea: s-au construit un cămin cultural, școli noi în satele Bogdănești și Scopoșeni, iar în Horlești, un edificiu cu etaj va primi anul acesta elevi și cadre didactice, oferind condiții optime pentru învățămîntul modern. S-a extins electrificarea și s-au amenajat trotuare, se execută lucrări pregătitoare pentru a se aplica îmbrăcăminte asfaltică pe șosea. Se construiește un complex al cooperației meșteșugărești, în satul Bogdănești se ridică un cămin cultural, iar la Horlești o casă a specialiștilor. În anii următori se vor construi — printre altele — un sediu pentru C. A. P., dispensar, grădiniță, brutărie, un parc de agrement, local pentru oficiul poștal etc.

O tribună politico-educativă

Căminul cultural, o veritabilă tribună politico-educativă, este în această perioadă deosebit de activ, reușind să polarizeze atenția cetățenilor. Aici se popularizează Manifestul F.U.S., se fac dezbateri pe tema Legii electorale, se organizează expuneri privind importanța istorică a documentelor Congresului al XI-lea al P.C.R., pentru dezvoltarea patriei, județului și a comunei. La fiecare casă a alegătorului se organizează întîlniri cu tinerii care votează pentru prima oară, au loc întîlniri cu alegătorii în cadrul cărora cetățenii își exprimă plenar hotărîrea de a milita pentru înfăptuirea politicii partidului. Sînt folosiți din plin cei 55 de agitatori, atît la locurile de muncă cît și la căminul cultural, la casele alegătorului. Dezbaterile, expunerile, întîlnirile sînt urmate de manifestări artistice apreciate de public. A-

ION URSU
I. BURGHELEA

(continuare în pag. a 2-a)

(Din *Manifestul Frontului Unității Socialiste*)

„Prelecțiunile Junimii"

Vineri, 28 februarie, la Casa „Pogor", în cadrul „Prelecțiunilor Junimii", va avea loc la ora 18, o interesantă conferință a acad. Emil Condurachi despre „Elemente specifice de civilizație românească în patrimoniul universal". Organizatorii acestei manifestări sînt Comitetul de cultură și educație socialistă al județului Iași, Muzeul de literatură a Moldovei și Universitatea Populară.

Galeria Cronica

Astăzi, la ora 18, se deschide la Galeria Cronica, expoziția omagială „Împliniri", închinată alegerilor de la 9 martie. Avînd concursul Muzeului de artă din Iași, noua expoziție își propune o succintă trecere în revistă a artei ieșene angajate. Expun: Francisc Bartok, Mihai Cămăruț, Victor Mihăilescu-Craiu, Dimitrie Gavrilean, Ion Gânju, Val. Gheorghiu, Corneliu Ionescu, Nicolae Matyus, Adrian Podoleanu.

Carnet electoral

Manifestări cultural-educative

• Numeroși cetățeni din cartierul Tătărași au participat la o interesantă dezbatere pe tema „Programul Partidului Comunist Român de edificare a societății socialiste multilateral dezvoltate și înaintare a României spre comunism", care a avut loc la Casa municipală de cultură „Ateneul Tătărași".

• La Clubul Regionalei de Căi Ferate din Iași s-a inițiat un ciclu de expuneri pe tema „Semnificația politică a alegerilor de deputați de la 9 martie" în cadrul cărora se abordează probleme privind caracterul democratic al sistemului electoral din țara noastră, drepturile și îndatoririle electorale ale cetățenilor etc. La Grupul școlar special nr. 2 s-a prezentat în fața elevilor o expunere despre „Întîiul vot și semnificația sa politică".

• Formații artistice ale Casei de cultură a sindicatelor au prezentat, la sediu, montajul literar-muzical „Votăm pentru tine, dulce România", în cadrul căruia grupul vocal și recitatori au omagiat, prin vers și cîntec, realizările poporului nostru în anii socialismului. Artiști amatori din orașul Tg. Frumos au prezentat un frumos spectacol dedicat alegerilor de la 9 martie.

• În satul Deleni, din comuna Ciorteşti s-a desfășurat o dezbatere pe tema: „Dezvoltarea democrației socialiste — necesitate obiectivă a edificării societății socialiste multilateral dezvoltate", după care formații ale căminului cultural au susținut un program artistic alcătuit din cîntece și jocuri populare, recitări, piesă de teatru și montajul literar-muzical „Votul faptei".

• Fruntași în întrecerea socialistă de la întreprinderile „Nicolina" și metalurgică au participat la o întîlnire cu cadre didactice de la Institutul politehnic, acțiune ce a avut loc la Casa tehnicii de la Casa de cultură a sindicatelor.

Discuții rodnice, la obiect

(urmare din pag. 1)

tivul întreprinderii: planul pe 1974 și prima lună din acest an a fost îndeplinit la principalii indicatori, preconizîndu-se ca prevederile cincinalului actual să fie realizate înainte de termen. Au fost rostite cuvinte de caldă mulțumire la adresa politicii partidului și statului nostru, prin grija cărora condițiile de muncă și de viață cunosc o continuă îmbunătățire. Muncitori ca Petru Gheorghiu și Raveica Suceveanu, care se află în pragul pensionării, au evidențiat faptul că remunerarea este astăzi tot mai stimulativă; că în sprijinul colectivului din unitate — în care majoritatea o reprezintă femeile, funcționează, în bune condițiuni, un cămin și o creșă; de asemenea, microcasa de comenzi, înființată aici, în urmă cu mai bine de un an, este de un real folos membrilor colectivului, economisindu-le, prin aprovizionarea cu produsele alimentare solicitate, o bună parte din timpul liber.

Alți participanți la cuvînt, între care Vera Chiriac, jurisconsult, și Anișoara Albu, tehnician, exprimîndu-și întreaga aderiune față de Programul partidului și Directivele aprobate de cel de al XI-lea Congres, pentru înfăptuirea cărora s-au angajat să nu-și precupețească forțele, au formulat și unele propuneri, atît cu privire la îmbunătățirea în continuare a procesului de producție în unitate, cît și la dezvoltarea și mai buna gospodărire a zonei respective.

Sugestiile au fost reținute cu deosebită grijă, unele din ele urmînd a fi aplicate și cu sprijinul alegătorilor, în perspectiva imediată, iar altele constituindu-se într-un program de viitor

*

În cadrul întîlnirilor de lucru dintre alegători și candidați ai Frontului Unității Socialiste au loc discuții vii, la obiect, participanții discutînd pe larg o serie de probleme de interes obștesc. Alegători din circumscripția electorală județeană nr. 41 Iași s-au întîlnit cu candidatele Maria Bidei și Floarea Gîdea, muncitoare la Întreprinderea „Moldova" și, respectiv, Întreprinderea de confecții; în cadrul unei întîlniri cu cetățeni din circumscripția electorală județeană nr. 113 Tibănești, tov. Adolf Jugaru, inginer șef la C.A.P., și Const. Cojocaru, directorul S.M.A. din localitate, au purtat o discuție îndelungată pe teme gospodărești; probleme interesante privind creșterea producției agricole au fost ridicate în cadrul unei întîlniri dintre candidatele Elena P. Ioniță și Maria Cristea, tehniciene la C.A.P. Grozești, și alegători din circumscripția electorală județeană nr. 104 Gorban-Grozești. În circumscripția electorală municipală nr. 67, cetățenii s-au sfătuit cu candidatul lor în alegeri, tov. Tudor Patelli, directorul Trustului de construcții industriale. În comuna Rediu, un rodnic dialog a fost purtat între alegători și candidați în circumscripțiile electorale comunale nr. 1 — unde candidează profesoarele Iuliana Ionescu și Paula Iliescu, și nr. 7 — unde candidează țăranii cooperatori Petru Patlagică și Gh. Vararu.

Prestigiul științei românești

(urmare din pag. 1)

tre proiectanți. Mai de curînd au început unele cercetări și cu privire la halele industriale etajate din prefabricate de beton greu și ușor, armat sau precomprimat, hale amplasate în zone seismice. Satisfacția noastră este că unele din rezultate au și fost comunicate în cadrul unor manifestări științifice naționale și internaționale, printre care amintim seminarul O.N.U. ce s-a desfășurat în țara noastră, oaspeții de peste hotare vizitînd laboratoarele și platforma seismică de la Iași, ca și unele construcții reprezentative. Ne bucură și aprecierile elogioase ale participanților la Seminarul internațional de specializare în inginerie seismică, organizat în cadrul Institutului politehnic iesean în 1974. De altfel, vom continua dezbaterile în acest domeniu, cu specialiști din întreaga lume, în ședința de lucru a comisiei seismice din cadrul Federației internaționale a precomprimării, reuniune științifică ce va avea loc la Iași în toamna acestui an. Sîntem hotărîți să răspundem chemării Frontului Unității Socialiste, să facem totul pentru dezvoltarea tradițiilor științei românești, pentru promovarea noului, pentru creșterea continuă a prestigiului cercetării științifice ieșene în țară și peste hotare.

Ion Andreescu

Nu de mult, în luna ianuarie, s-au împlinit 125 de ani de la nașterea lui Mihai Eminescu, poetul unanim recunoscut și venerat ca Luceafăr al poeziei românești. Se împlinesc acum, la 27 februarie, tot atîția ani de la nașterea lui Ion Andreescu, considerat, pe drept cuvînt, de critici și istorici, ca „unul dintre cei mai mari" și „poate... cel mai profund dintre pictorii noștri". Un destin cvasiconiun le-a fost hărăzit amîndurora: născuți în același an, și unul și altul au înfruntat de timpuriu asprimile vieții; amîndurora le-a fost dat să atingă cele mai înalte culmi ale creativității românești, ale cugetării și simțirii deopotrivă; și unul și altul au încetat să mai creeze aproape în același timp: Eminescu, la 33 de ani, sub povara întunericului; Andreescu la 32 de ani, secerat de moarte. Asemănătoare le-au fost și destinele postume. Recunoscuți ca mari creatori, mai întîi în cercul restrîns al inițiaților, stelele lor au urcat, și continuă să urce mereu, în zonele cele mai înalte ale conștiinței poporului, din adîncurile căruia s-au ivit...

Identificîndu-se cu subiectele abordate, Ion Andreescu a făcut materia să simtă și să gîndească, dizolvîndu-se panteistic în plăsmuirile sale, asemenea unui demiurg. „Stejarul", „Cumpăna satului", „Fagi în pădure" își pun dramatice întrebări cu privire la rosturile existenței; „Mesteceni la margine de baltă", „Peisaj cu arbori", „Pădurea de fagi", „Pomi înfloriți" visează solar poezia de azur a tăriilor; „Iarna în pădure", „Grup de copaci", „Sălciile", „Pădurea destrunzită" își înghină solitudinea cu inefabile nostalgii și tristeți; „Casa ciurarilor" acuză mocnit; „Drumul mare" ne conduce pe orbita unei gîndiri cu rezonanțe cosmice... De o excepțională profunzime sînt și portretele lui Ion Andreescu, mai ales cele intitulate „Țărăncuță cu traistă", „Cap de copil", „Fata pescarului", „Bătrîn cu pletе", „Țărancă cu broboadă verde", la care trebuie adăugate autoportretele sale, în special ultimul, din 1882, fiecare din ele sintetizînd — cu o remarcabilă forță comprehensivă — biografiile personajelor pe care le reprezintă, caracterul și condiția lor socială, trăirile și experiența lor de viață.

Creația lui Ion Andreescu se citrează la circa 200 de lucrări, ea fiind, așadar, relativ restrînsă cantitativ, ca și viața artistului. Profunzimea operei sale însă, atît ca simțire și gîndire, cît și ca măiestrie artistică, îl situează în rîndul celor mai străluciți reprezentanți ai artei românești din toate timpurile, îndreptățind afirmația lui Octavian Goga, potrivit căreia „Andreescu, fiind la începutul unei activități, inaugurează perioada de maturitate în pictura românească", așa cum Eminescu o inaugurase, în poezie, atingînd, totodată, cele mai înalte piscuri ale acesteia.

CLAUDIU PARADAISER

125 de ani de la naștere

Vernisaj

Ieri, s-a deschis în sălile de artă modernă și contemporană ale Muzeului de artă din Iași expoziția retrospectivă „R. Iosif" — artist octogenar din București. Manifestarea este organizată de Oficiul de expoziții din Capitală în colaborare cu Pinacoteca din Iași. Cuvîntul de deschidere a fost rostit de criticul Claudiu Paradaiser, după care muzeografa principală Maria Hatmanu a prezentat expoziția.

Realizările prezentului prefigurează viitorul

(urmare din pag. 1)

gitația vizuală este bine organizată în toate satele comunei.

Recoltele viitoare se hotărăsc de pe acum

La secția S.M.A., la C.A.P., am întîlnit o intensă activitate privind pregătirea viitoarei campanii agricole. S-au terminat reparațiile la toate utilajele și mașinile agricole, au fost procurate semințele necesare, s-a efectuat fertilizarea tuturor terenurilor cu îngrășăminte chimice și naturale. Gheorghe Ciobanu, președintele C.A.P., și Neculai Cucuteanu, mecanic de atelier la secția S.M.A., ne-au spus că așteaptă doar timpul favorabil și avizul specialiștilor pentru declanșarea lucrărilor agricole de primăvară. Ferma zootehnică, condusă cu pasiune și competență de medicul veterinar Rareș Axinte, este un model de bună gospodărire și organizare a muncii.

Buna organizare constituie o premisă pentru obținerea unor recolte bogate.

Estetica satelor nu trebuie tratată cu indiferență

În raidul nostru prin satele comunei, paralel cu aspectele pozitive, am întîlnit și aspecte contrastante care fac dovada unor inconsecvențe în activitatea gospodarilor locali: construcții improvizate, șanțuri astupate cu pămînt, podețe prăbușite, fîntîni neîngrijite chiar în centrul comunei. Unele instituții nu pot constitui exemple pentru cetățeni, ele fiind amenajate fără gust: magazinul sătesc, sediul C.A.P. etc. Tocmai aceste instituții ar trebui să dea un exemplu mobilizator în realizarea unui „climat estetic", care să asigure ambianța plăcută vieții și activității în comună.

Următorul popas: BIVOLARI

A cîștiga timp pentru creația tehnică

(urmare din pag. 1)

toți inginerii (sau aproape toți) au participat și participă la punerea în funcțiune a noi capacități de producție. Se poate oare o activitate tehnică mai importantă ca aceasta? La „Moldoplast", inginerii participă de regulă la asimilarea de produse noi (în 1974 au fost asimilate, aici, după unele aprecieri, 50—60 de produse), dar în cadrul sarcinilor de serviciu. La „Victoria" se apreciază că în 1974 au fost făcute 26 de propuneri pentru rezolvarea unor probleme tehnice, dar au fost acceptate numai 11. N-au fost antrenați toți inginerii, dar se poate spune că cei care n-au avut succes cu propunerile lor au participat la creația tehnică? Termenii în care este formulată inițiativa — relansată în acest an — prevăd rezolvarea unei probleme tehnice. Așa e și normal. Avem nevoie de o activitate eficientă.

Relansarea acțiunii se desfășoară însă pe alocuri într-un ritm lent. Au trecut două luni și nu s-au cristalizat peste tot sarcinile concrete ce trebuie îndeplinite de ingineri (și de alți specialiști) în cadrul acestei acțiuni. Rămîne însă întrebarea: cum vor putea inginerii să-și facă timp mai mult pentru participarea la creația tehnică? Nimeni nu se poate aștepta la reducerea unor sarcini curente de serviciu, dar este pe deplin posibil ca timpul pentru îndeplinirea acestora să fie micșorat printr-o exigență sporită față de subalterni (pentru a se evita controalele repetate la intervale scurte de timp), prin înlăturarea oricărei forme de risipă a timpului de lucru. De asemenea, participarea la rezolvarea unor probleme tehnice din sectorul propriu de activitate va contribui la creșterea cointeresării inginerilor, iar crearea condițiilor pentru efectuarea de studii și experiențe de laborator le va spori competența și prin aceasta încrederea în forțele proprii. Sînt, fără îndoială, îndatoriri care revin conducerilor întreprinderilor, dar rezolvarea multor probleme de organizare a muncii în vederea cîștigării de timp pentru creația tehnică depinde de inginerii înșiși. Bineînțeles că factorii de conducere din întreprinderi, organizațiile de partid, sindicatele, comisiile inginerilor și tehnicienilor trebuie să urmărească cu exigență realizarea programelor întocmite, astfel ca toți inginerii (toți specialiștii) să aducă o contribuție mai activă la modernizarea producției.

În 24 de ore

Radio Iași

Programul de seară (27 februarie): 16.30 Cotidian sonor; 18.00 Cîntecul care mi-e drag; 18.20 Orizont cultural; 18.50 Piese instrumentale celebre; 19.00 Știri; 19.05 Cîntece patriotice; 19.15 Programul partidului — program concret de acțiune pentru fiecare dintre noi; 19.30 Pe portativul undelor, melodia preferată; 20.00 Teatru la microfon. Muzică.

Televiziune

16.00 Teleșcoală; 17.05 Muzica — emisiune de actualitate muzicală; 17.25 Universitatea T.V.; 17.55 Biruit-au gîndul. Evocare — Alexandru Odobescu; 18.20 Lecții T.V. pentru lucrătorii din agricultură; 19.00 Județele țării pe verticala dezvoltării; 19.20 1001 de seri; 19.30 Telejurnal; 20.00 Handbal masculin: Steaua București — Borac Banja Luka (Iugoslavia) în semifinalele „Cupei Campionilor Europeni". Transmisiune directă de la Palatul Sporturilor și Culturii; 21.10 30 de ani de la acel memorabil 6 Martie. „Aici, noi sîntem stăpîni!"; 21.25 Reportaj T. V. „Candidații noștri"; 21.40 Ritm, tineret, dans. Spectacol pentru tineret cu Smokey Robinson și invitații săi; 22.10 „24 de ore".

Cinematografe

Republica, orele 9.00; 11.00; 15.00; 17.00; 19.00; 21.00: „Ilustrate cu flori de cîmp". **Victoria**, orele 9.00; 11.20; 14.00; 16.20; 18.40; 21.00: „Zapata". **Tineretului**, ora 9.00: Program de filme documentare; orele 11.00; 15.00; 17.00; 19.00; 21.00: „Filip cel bun". **Copou**, orele 9.00; 11.00; 15.00; 17.00; 19.00; 21.00: „Zidul". **Nicolina**, orele 16.00; 18.00; 20.00: „Călărețul fără cap".

Teatrul Național „V. Alecsandri"

prezintă astăzi, la ora 19.30, pe scena Teatrului Național, spectacolul „Dona Rosita" de Garcia Lorca. Este valabilă seria de tichete 12.

Filarmonica de stat „Moldova"

Astăzi, la ora 20.40, va avea loc în sala Filarmonicii un concert simfonic educativ în cadrul stagiunii pentru studenți. Dirijor: Olaf Koch, din R.D.G. Solist: violonistul Daniel Podlovschi. În program: G. Rossini — Uvertura „Wilhelm Tell"; F. Mendelssohn Bartholdy — Concert pentru vioară și orchestră; Beethoven — Simfonia a VII-a.

Pronoexpres

La tragerea din 26 februarie 1975, au fost extrase următoarele numere:
Extragerea I: 15 17 4 12 21 38
Fond de cîștiguri lei: 1 182 688.
Extragerea a II-a: 9 10 5 26 1
Fond de cîștiguri lei: 1 200 894.

Timpul probabil

Vreme schimbătoare cu cerul mai mult noros. Local și temporar se vor semnala ninsori slabe. Vîntul va sufla moderat din sectorul nord-nord-estic și va prezenta intensificări pînă la tare. Temperatura aerului în scădere ușoară; maximele vor oscila între minus 3 grade și plus 2 grade, iar minimele între minus 8 grade și minus 3 grade, local mai coborîte.

Din scrisorile corespondenților voluntari

• Pe tarlalele C.A.P. Dobrovăț destinate culturilor cartofului și sfeclei de zahăr au fost transportate 640 tone gunoi de grajd. Mecanizatorii au fertilizat cu îngrășăminte chimice și 220 ha. semănături de toamnă. **(S. Berezan).** • Unul din cele două chioșcuri pentru desfacerea legumelor și fructelor din orașul Tg. Frumos, se află în renovare încă din anul trecut. Pînă cînd? **(C. Nechifor).** • Formațiile căminului cultural din comuna Butea au prezentat pe scena locală un reușit spectacol de teatru, precum și un interesant program de brigadă. **(N. Stroescu).** • 36 donatori de sînge din orașul și comuna Tg. Frumos, Brăiești, Strunga și Cucuteni au donat, la Spitalul din Tg. Frumos, o cantitate de 9 litri sînge. **(D. Păpușoiu).** • Pionierii și elevii din satul Mădîrjești, comuna Bălțați, ai căror părinți sînt în majoritate ceferiști, au venit în gara Sîrca oferind lucrătorilor ceferiști aflați la datorie frumoase buchete de flori. **(Vasile Alexandrescu).** • Casa de copii din Iași a găzduit o întîlnire prietenească între elevii caselor de copii din județul nostru. Cu acest prilej a avut loc un schimb de opinii privind munca și activitatea elevilor. După fructuoase discuții, fetițele Casei de copii de la Bucium au oferit oaspeților un reușit program artistic. **(Lucia Budu, comandant-instructor pe unitate).**

A. ALEXANDRU

ALB-NEGRU

Mulțumiri fiicei adoptive

Gheorghe și Aglaia Diaconu, din comuna Schitu-Duca, au o fiică adoptivă, pe Natalia Pascu, domiciliată acum în orașul Piatra Neamț. Cei doi bătrîni au toate motivele să fie mulțumiți. Și-l sînt recunoscători fiicei adoptive „pentru că de 35 de ani ne poartă de grijă".

Pe unde traversăm strada ?

Luni, 24 februarie a.c., în comuna Lețcani, s-a produs un grav accident de circulație. Cetățeana Aneta Onofrei (51 ani, mamă a doi copii) s-a angajat în traversarea șoselei prin locuri nepermise, fără a se asigura. Cînd a ajuns la mijlocul șoselei, a fost surprinsă de autoturismul condus de Gh. Mitroi, student la I.M.F. Rezultatul : o mînă și ambele picioare fracturate. Vinovat este și șoferul care a circulat cu viteză nepermisă în condițiile atmosferice din aceste zile.

Cu căruța la furat

Într-o dimineață, cînd cetățenii Gh. Botez, N. Asandei și P. Odobașa din satul Chicerea—Tomești s-au sculat, și-au dat seama că din gospodăriile lor dispăruseră mai multe bunuri (lînă, plapume, găini, giște și unele obiecte de uz casnic). Fiind anunțați, lucrătorii de la Serviciul miliției municipiului au intrat în acțiune. 48 de ore au fost suficiente să-i depisteze pe autori : Șt. Drug, R. Lăcustă, V. Gărcină și T. Zaharas din Iași, cartierul Păcurei, recidiviști, fără ocupație, care fuseseră la furat cu o ... căruță.

„Furioșii"

Caloriferistul Gh. Aduloaiei și paznicul Gh. Bujor, de la căminul Centrului de calificare C.F.R. Iași, au fost găsiți de multe ori în stare de ebrietate. Ultima dată, ei au provocat scandal, lovind elevi și persoane din conducerea centrului. Celor doi li s-au desfăcut contractele de muncă.

Practici necomerciale

De curînd, un control, efectuat prin unitățile comerciale ale alimentației publice de către ofițeri ai Serviciului economic din cadrul Inspectoratului județean Iași al M.I., a scos la iveală nenumărate abateri de la regulile de comerț. Printre acestea amintim : mărfuri neexpuse la vînzare, neafișare de prețuri, vin degradat, nerespectarea rețetelor de fabricație, vînzarea cu lipsă la gramaj, ținută necorespunzătoare a unor lucrători etc. Pentru aceste practici necomerciale, au fost sancționați contravențional mai mulți lucrători și responsabili din unitățile Podu-Roș, Ciurchi, Trei Saleimi, Bucium, Cotnari ș.a.

Profanatorii

Cimitirul Eternitatea era frecventat de unele persoane fără ocupație, care profanau morminte. Cîțiva dintre profanatori au fost depistați și condamnați : Gh. Cristea, cu domiciliul flotant în Iași, str. Vîntu nr. 7, Maria Neamțu, str. Cucu nr. 39, Marin Marin, str. Gh. Dimitrov nr. 115, au fost condamnați la cîte o lună închisoare.

Adunarea generală a oamenilor muncii de la S. M. A. Strunga

Obținerea de recolte bogate presupune mai multă străduință și din partea mecanizatorilor

Adunarea generală a oamenilor muncii de la S.M.A. Strunga a analizat în mod critic și autocritic rezultatele obținute anul trecut, dar mai cu seamă posibilitățile de care dispune unitatea pentru sporirea continuă a producției agricole. Așa cum a reieșit din darea de seamă prezentată de tov. Ioan Roman, directorul stațiunii, în anul care a trecut planul de venituri a fost depășit cu 741.000 lei, realizîndu-se economii la cheltuielile planificate de aproape 200.000 lei, cele mai bune rezultate fiind obținute de secția care deservește cooperativa agricolă din Strunga.

Dar, așa cum s-a desprins și din cuvîntarea tovarășului Nicolae Ceaușescu la Consfătuirea cu activul de partid și de stat din agricultură, principalul indicator al muncii depuse de mecanizatori trebuie să-l constituie producțiile la hectar obținute de pe suprafețele lucrate. Dezbaterile din cadrul adunării au scos în evidență faptul că în această direcție s-au manifestat unele deficiențe. Nu a fost realizat planul la prășitul mecanic, în special la sfecla de zahăr, precum și la erbicidare, aplicarea tratamentelor fitosanitare etc. Acestea și alte asemenea deficiențe — alături de condițiile climatice nu întrutotul favorabile — au avut, desigur, o influență negativă asupra recoltelor. În C.A.P.-urile deservite nu s-au îndeplinit producțiile prevăzute la cultura grîului, la floarea-soarelui, la porumb, la sfecla de zahăr etc. Singura cultură unde planul a fost realizat (C. A. P. Strunga) sau depășit (C.A.P.-urile Oțeleni, Butea, Brătulești) a fost cultura cartofului. Lipsurile aparținînd mecanizatorilor au fost analizate cu simț de răspundere de către majoritatea participanților la discuții, printre care Gherasim Moraru, Constantin Carp, Constantin Filip, cauza nerealizării planului la unele culturi avîndu-și rădăcina în unele lucrări de slabă calitate, în unele manifestări de indisciplină dintr-o serie de secții ale S.M.A. (Petru Vizitiu și Victor Apetri de la secția Strunga, Constantin Chirilă și Mihai Cristina de la secția Brătulești).

Avînd în vedere sarcinile ce stau în fața S.M.A. Strunga în 1975 și în cincinalul următor, sarcini reieșite și din Consfătuirea activului de partid și de stat din agricultură, un loc important atît în darea de seamă cît și în cadrul dezbaterilor l-au ocupat problemele privind pregătirile pentru campania agricolă de primăvară. S-a reliefat faptul că aici au fost încheiate reparațiile la toate mașinile agricole destinate lucrărilor de primăvară.

Participanții la adunare au aprobat în unanimitate un cuprinzător plan de măsuri menit să contribuie la îndeplinirea exemplară a sarcinilor ce le revin din ultimul an al actualului cincinal. Hotărîrea de a munci neabătut pentru transpunerea în fapt a sarcinilor izvorîte din cuvîntarea tovarășului Nicolae Ceaușescu la recenta consfătuire a reieșit și mai pregnant în evidență din angajamentele asumate, ca răspuns la chemarea la întrecere lansată de S.M.A. Cuza Vodă, județul Ialomița.

ANDREI BRATU

Spicuiri din angajamentele asumate

- **Depășirea planului de venituri cu 200.000 lei;**
- **Reducerea cheltuielilor planificate la mia de lei cu 15 lei prin reducerea consumului de combustibil și piese de schimb.**
- **Executarea la timp și în bune condițiuni a tuturor lucrărilor în vederea obținerii următoarelor sporuri de producții la hectar : la grîu 100 kg., la porumb 150 de kg la cartofi 400 de kg., la sfeclă de zahăr 300 de kg.**

Cabinet C. E. C. de informare și documentare a populației

Venind în întîmpinarea dorinței cetățenilor, Sucursala județeană C.E.C., a organizat, la sediul său, din strada Cuza Vodă, un Cabinet de informare și documentare a populației.

Specialiști ai sucursalei dau informații cu privire la instrumentul de economisire preferat. Se dau, de asemenea, relații privind operațiunile de conturi curente, de consemnări, operațiunile bancare ale organizațiilor, etc.

Pot fi obținute informații cu privire la creditarea populației : pentru construcții de locuințe proprietate personală (în antrepriză și în regie proprie) ; cu privire la vînzarea locuințelor din fondul locativ de stat, precum și la alte operațiuni C.E.C.

Sporesc suprafețele fertilizate cu îngrășăminte naturale

La C.A.P. Coarnele Caprei se desfășoară intens acțiunea de fertilizare a solului. După cum ne-a spus tov. Virgil Burcă, președintele unității, pînă acum au fost îngrășate, cu peste 2.500 de tone de gunoi de grajd, tarlalele „Petroșica" și „Dojdea", destinate cartofilor și sfeclei de zahăr.

Din rîndul mecanizatorilor se evidențiază în mod deosebit Ion Zamfir, Const. Prisăcaru, N. Ocheană și alții.

GR. MICHERIU
corespondent

Interviul nostru

A început reorganizarea parcului de transport auto

Pe baza unei recente reglementări, parcul de transport auto al țării se află în curs de reorganizare. Au fost înființate 41 de întreprinderi de transport auto (mărfuri și călători) care preiau mijloacele respective de la unitățile ministerelor, celorlalte organe ale administrației de stat, comitetelor executive ale consiliilor populare. În urma acestei reorganizări va exista în fiecare județ cîte o întreprindere de transport auto.

Pentru a cunoaște în ce stadiu se află acțiunea de reorganizare a parcului de transport auto în județul Iași, precum și alte amănunte legate de noile reglementări, ne-am adresat tov. Mihai Pintilie, directorul Întreprinderii de transporturi auto Iași.

— Acțiunea de reorganizare a parcului de transport auto a început la 1 ianuarie 1975. S-a și inventariat parcul supus concentrării, care reprezintă 37 la sută peste fostul parc inventar I.T.A. Aceasta este o primă etapă a acțiunii, cea de a doua urmînd a începe la 30 noiembrie a.c.

— Ce alte măsuri întreprindeți ?

— Sîntem în perioada de înmatriculare a autorizațiilor de transport pentru autovehiculele întreprinderilor și instituțiilor nesupuse concentrării, conform prevederilor noilor reglementări. Pe de altă parte, am preluat, cu același program ca pînă acum, unele trasee ale I.T.C.I., care erau în afara razei de activitate a municipiului : Lețcani, Popricani, Șanta, Mogoșești și Voroveși. Există, de fapt, un complex de măsuri. Intenționăm să constituim o autobază care să concentreze parcul pentru transport, aprovizionare și desfacere în sectorul comercial de stat, pentru populație și pentru agricultură (între campanii agricole). În fine, coloanele Tg. Frumos și Hîrlău se vor transforma în ateliere de exploatare — toate acestea pentru a se crea cadrul noii organizări și o bază materială corespunzătoare.

— Ce îmbunătățiri decurg din noile reglementări ?

— Principalul avantaj este optimizarea transportului. Se va reduce consumul de combustibil, iar traseele vor fi optime. În același timp, sistemul informațional privind condițiile de trafic va fi mai cuprinzător. În ultimă instanță se va îmbunătăți simțitor transportul călătorilor și al mărfurilor.

AL. CERBU

Moderna cantină a Grupului școlar profesional și tehnic din strada Socola.

Foto : S. LEONID

SPORT • SPORT • SPORT

De astăzi, la volei

Penicilina, din nou în întrecere

Echipele din prima grupă valorică a diviziei A feminine de volei vor relua, începînd de astăzi, întrecerile pentru titlul național pe anul în curs. Locul acestei interesante dispute : sala Floreasca din București.

După primul turneu, de la Constanța, pe primul loc se află formația Rapid, urmată de Dinamo, Penicilina și Farul. Dar ierarhia nu reflectă întocmai realitatea. Și aceasta, deoarece, după cum am fost informați, rezultatul partidei Dinamo București — Penicilina a fost viciat de către arbitrul principal M. Marian (Oradea) care, neținînd seama de cele petrecute în teren, nici de semnalizările secundului (I. Arhire — Brașov) sau ale tușierilor, a trecut cu vederea o sumedenie de greșeli comise de bucureștence, facilitîndu-le, astfel, victoria.

Astăzi, Penicilina va juca cu Rapid, apoi cu Farul (vineri) și cu Dinamo (simbătă).

Ca de obicei, vă vom ține la curent cu rezultatele înregistrate, prin intermediul trimisului nostru special.

„Cupa 9 Martie"

Pe agenda competițiilor dedicate marelui eveniment politic de la 9 martie, figurează și o întrecere adresată fotbaliștilor. Astfel, asociația sportivă Șoimii Iași organizează „Cupa 9 Martie", la care și-au anunțat participarea echipele ieșene de fotbal Unirea, Constructorul, Nicolina (toate din divizia C), I.T.C.I., Șoimii și Spicul Țigănași (din campionatul județean).

Prima etapă va avea loc astăzi, pe Stadionul tineretului, după următorul program (de la ora 12.00) : Unirea — I.T.C.I., Spicul — Constructorul, Nicolina — Șoimii.

ȘAH

În organizarea asociației sportive Tăcerea Iași, zilele trecute s-a desfășurat la Iași faza zonală a campionatului de șah pe echipe mixte. Pe primul loc s-a clasat echipa Iașului urmată de cele din Bacău și Suceava. S-au evidențiat Florica Dănilă (Iași) și Gh. Nistor (Bacău). Primelor trei echipe li s-au înmînat diplome.

DIRECȚIA JUDEȚEANĂ DE POȘTĂ ȘI TELECOMUNICAȚII IAȘI
angajează
factori poștali
în condițiile prevăzute de Legea nr. 12 din 1971.
Informații suplimentare, la telefon 12270.

CASA TINERETULUI ȘI STUDENȚILOR IAȘI
angajează
administrator imobil
Condiții de angajare, conform legilor 12/1971 și 22/1969.
Relații suplimentare, la telefon 13714.

BAZA DE APROVIZIONARE ȘI DESFACERE NR. 3 IAȘI
șoseaua Țuțora nr. 130
telefon 32899, interior 128, angajează :
— **doi macaragii** pe utilaje cu șenile
— **patru mecanici** utilaje de ridicat
— **un electrician bobinator**
— **un sudor-lăcătuș**
— **un tîmplar**
— **doi șefi manevră** linii uzinale.

ÎNTREPRINDEREA JUDEȚEANĂ A INDUSTRIEI LOCALE IAȘI
cu sediul în Iași, șoseaua Bucium nr. 23, execută pe bază de comandă fermă în anii 1975 și 1976, următoarele :
— **Confecții metalice de orice natură ;**
— **Construcții metalice ;**
— **Barăci metalice ;**
— **Utilaje tehnologice.**
părți specifice pentru centrale termice ca :
— filtre de orice fel : degazoare, preîncălzitoare, răcitoare, schimbătoare de căldură, boilere, hidrofoare, rezervoare diferite.

ÎNTREPRINDEREA VIEI ȘI VINULUI IAȘI
are în stoc piese auto disponibile provenite din casări autoturisme **Moskvici** și **I.M.S.**
Aceste piese se livrează întreprinderilor pe bază de comenzi ferme și persoanelor particulare prin unitățile de reparație auto.

PE MERIDIANELE GLOBULUI

Conferința pentru securitate și cooperare în Europa

GENEVA 26 (Agerpres)

In subcomisia pentru cultură a Conferinței pentru securitate și cooperare în Europa, pe baza unei propuneri prezentate de Canada, România și Cehoslovacia s-a ajuns la un acord asupra unui text prin care se recomandă statelor participante să încurajeze organizarea de întîlniri internaționale între creatori. Întîlnirile respective urmează să aibă ca subiect discutarea unor probleme actuale ale creației artistice și literare, care prezintă interes în vederea unei examinări în comun. Asemenea întîlniri sînt menite să favorizeze cunoașterea reciprocă, schimbul de idei și de preocupări literare și artistice, într-un spirit de înțelegere și respect reciproc.

De remarcat că textul respectiv face o mențiune specială în privința tinerilor creatori care urmează să participe la astfel de întîlniri. În discuțiile respective, reprezentantul român a evidențiat importanța cooperării dintre state pe linie de tineret, în vederea educării tinerei generații în spiritul păcii și înțelegerii reciproce, al respectului idealurilor popoarelor de a dispune liber de soarta lor. Poziția delegației române a fost larg sprijinită de celelalte delegații.

Proiectul de Constituție a Republicii Cuba

HAVANA 26 (Agerpres)

La Havana s-au încheiat lucrările de elaborare a proiectului de Constituție a Republicii Cuba. Documentul va fi aprobat, în linii generale, în primul rînd de conducerea superioară a Partidului Comunist din Cuba și de guvern, după care va fi supus dezbaterii poporului și va fi examinat în cadrul primului Congres al P. C. din Cuba, ale cărui lucrări sînt prevăzute să se desfășoare la sfîrșitul acestui an. Textul proiectului de Constituție, amendat de congresul partidului comunist, va fi aprobat printr-un referendum, prin vot secret, liber și direct.

Prin viitoarea Constituție — a spus într-o declarație prim-secretarul C.C. al P.C. din Cuba și primul ministru al Guvernului Revoluționar cubanez, Fidel Castro Ruz, — revoluția cubaneză va face un pas istoric spre instituționalizare, spre încetarea caracterului provizoriu al guvernului revoluționar.

Ședința Consiliului de Securitate consacrată problemei cipriote

NAȚIUNILE UNITE 26 (Agerpres) — Marți seara, la ora 22,16 (ora Bucureștiului), Consiliul de Securitate al Organizației Națiunilor Unite s-a întrunit în a patra sa ședință consacrată problemei cipriote. În cadrul ședinței au luat cuvîntul reprezentanții Japoniei, Camerunului și Italiei care au arătat necesitatea îndeplinirii, în totalitatea lor, a hotărîrilor Organizației Națiunilor Unite în problema cipriotă.

Reprezentanții Franței, Marii Britanii și Italiei au prezentat celorlalți membri ai Consiliului de Securitate un anteproiect de rezoluție în acest sens.

Considerînd că trebuie întreprinse noi eforturi pentru a facilita reluarea negocierilor între reprezentanții celor două comunități, în anteproiect se adresează secretarului general al O.N.U. rugămintea de a acționa pe lîngă cele două părți pentru a facilita reluarea, intensificarea și progresul negocierilor și invită părțile să coopereze îndeaproape cu secretarul general și cu reprezentantul său special.

O nouă reuniune a Consiliului de Securitate pentru dezbaterea problemei cipriote a fost fixată pentru joi, 27 februarie, la ora 21,00 (ora Bucureștiului).

Un discurs al președintelui Indoneziei

DJAKARTA 26 (Agerpres)

Într-un discurs rostit la deschiderea Seminarului internațional consacrat problemelor energiei, materiilor prime și mediului înconjurător — care se desfășoară la Djakarta — președintele Indoneziei, Suharto, a chemat la unirea eforturilor statelor în vederea eliminării practicilor economice și politice vechi și perimate care încă guvernează relațiile dintre țările în curs de dezvoltare și statele capitaliste dezvoltate. Cauza principală a actualelor crize pe care le cunoaște lumea capitalistă rezidă în „sistemul de relații perimat care nu mai este în măsură să asigure echitatea și dezvoltarea egală a tuturor națiunilor" — a subliniat șeful statului indonezian.

TELEX • TELEX • TELEX

• **BELGRAD**

Președintele R.S.F. Iugoslavia, Iosip Broz Tito, l-a primit, miercuri, la Belgrad, pe Wallace Edward Rowling, primul ministru al Noii Zeelande, aflat într-o vizită oficială în Iugoslavia.

• **KUWEIT**

Poporul kuweitian și-a sărbătorit, la 25 februarie, Ziua națională, printr-o paradă și un miting popular organizate în capitala țării.

• **VIENA**

Miniștrii petrolului din cele 13 țări membre ale O.P.E.C., reuniți în sesiune extraordinară la Viena, au continuat, miercuri, redactarea proiectului de platformă politică și economică în vederea dialogului cu țările consumatoare, proiect care urmează să fie prezentat Conferinței la nivel înalt a organizației, prevăzută să aibă loc la 4 martie în capitala Algeriei. Ședința de miercuri dimineață s-a desfășurat cu ușile închise.

• **DAMASC**

Luînd cuvîntul cu prilejul deschiderii la Damasc a Congresului Uniunii Naționale a Studenților din Siria, președintele Hafez El Assad a declarat că „pacea nu poate fi stabilită în Orientul Apropiat, atîta vreme cît drepturile poporului palestinian nu vor fi recunoscute".

• **GENEVA**

La Geneva își desfășoară lucrările Comitetul permanent consultativ al comitetelor naționale europene pentru UNICEF.

Din partea țării noastre participă la lucrări Virgiliu Radulian, președintele Comitetului național român pentru UNICEF.

• **LISABONA**

Comuniștii portughezi vor face totul pentru ca țăranii săraci să primească pămînt din surplusurile de teren sau din parcelele care nu sînt cultivate în mod corespunzător, aparținînd marilor latifundiari — a declarat secretarul general al Partidului Comunist Portughez, Alvaro Cunhal, în cadrul unui miting al agricultorilor, organizat în localitatea Seya, cu prilejul turneului pe care îl întreprinde în partea de nord a țării.

• **LONDRA**

Încetarea focului în Ulster pe o perioadă nelimitată, decretată cu două săptămîni în urmă de aripa provizorie a Armatei Republicane Irlandeze (I.R.A.), a fost încălcată din nou marți, cînd la Belfast s-au produs mai multe schimburi de focuri, soldate cu uciderea a două persoane și rănirea altor două.

• **HAVANA**

Un program guvernamental de colaborare în domeniile educației, științei și culturii, pe anii 1975—1977, a fost semnat la sediul Ministerului cubanez al Relațiilor Externe de ambasadorul țării noastre la Havana, Petre Ionescu, și de președintele Consiliului Național al Culturii din Cuba, Luis Pavon.

• **PARIS**

„Artiștii și Anul internațional al femeii" — este titlul unei expoziții deschise la sediul central al U.N.E.S.C.O. din Paris.

• **DELHI**

Miercuri s-au deschis la Delhi lucrările sesiunii anuale a Comisiei Economice și Sociale a O.N.U. pentru Asia și Pacific (ESCAP), la care participă delegații din 39 de țări membre și „state asociate" ale acestui organism economic regional, reprezentanți ai unor instituții financiare internaționale, precum și invitați cu statut de observator.

• **MOSCOVA**

La 26 februarie, în Uniunea Sovietică a fost lansat satelitul artificial al Pămîntului „Cosmos-710". După cum transmite agenția T.A.S.S., el este destinat continuării explorării spațiului cosmic.

• **ROMA**

La Roma a avut loc semnarea convenției de colaborare între „Apimondia" și Asociația apicultorilor italieni, pentru dezvoltarea în comun a Centrului internațional de creștere timpurie a mătcilor.

• **LONDRA**

Liderul Partidului Conservator britanic, d-na Margaret Thatcher, l-a numit pe lordul Thorneycroft în postul de președinte al partidului.

Realități capitaliste

ROMA 26 (Agerpres) — Aproape 5 milioane de oameni ai muncii din Italia s-au aflat miercuri în grevă. Alături de muncitorii feroviari au participat la grevă 3 milioane de lucrători din serviciile publice, din școli și din alte sectoare de activitate, precum și aproape două milioane de muncitori din construcții.

LONDRA 26 (Agerpres) — În luna februarie, prețurile la produsele alimentare au crescut în Marea Britanie cu 18 la sută față de aceeași perioadă a anului 1974. De la începutul acestui an, s-au înregistrat majorări de prețuri la produsele lactate, carne, zahăr, pîine, conserve.

• PUNCTE CARDINALE •

Reconstrucția Babilonului

Guvernul irakian a hotărît restaurarea vestigiilor anticului Babilon (1894–538 i.e.n.), centrul economic și cultural al Asiei centrale. Pentru participarea la aceste lucrări au fost invitați cunoscuți arheologi din întreaga lume. Printre obiectivele care vor fi restaurate figurează și vestitul Turn al Babilonului, din care se mai păstrează doar fundația.

Liftul cu două etaje

La Sidney, într-o clădire administrativă recent construită, avînd 38 de etaje, a fost instalat primul lift din lume cu două etaje. In orele „de vîrf" cabina inferioară a liftului va servi etajele impare, iar cea superioară pe cele pare. La staționarea unei cabine, ușa celeilalte nu se deschide, iar pe tablou se aprinde un semnal care vestește că peste 5 secunde va porni liftul. In orele obișnuite, cele două cabine se pot opri la orice etaj sînt chemate. După părerea proiectanților, utilizarea unui asemenea lift reduce dimensiunea casei liftului și permite o mai rațională utilizare a suprafeței clădirii.

Cine este mai rapid?

Cine este mai rapid, porumbelul sau electricitatea? In Iugoslavia a avut loc, recent, o întrecere la care au participat un automobil, un porumbel-poștaș, telegraful electric și telefonul. Tema – cum poate ajunge mai repede la destinație o telegramă din Zagreb la Liubliana. Telegrama expediată cu automobilul a ajuns într-o oră și 32 minute, cea cu porumbelul-poștaș în două ore și 49 minute, prin telegraf după trei minute și după trei ore cea prin ... telefon.

Norul de praf

Un dens nor de praf s-a abătut brusc, miercuri, asupra cartierului Gării din Frankfurt pe Main, provocînd apariția unor pete de culoare roșietică pe pielea persoanelor aflate în acel moment în zona respectivă. Mai multe femei au constatat cu surprindere că ciorapii lor din nailon s-au descompus, practic, la contactul cu norul de praf. Laboratorul de cercetări local al Oficiului federal pentru protecția mediului studiază în prezent compoziția particulelor de praf, pentru a determina originea norului.

INSTITUTUL DE CERCETĂRI ȘI PROIECTĂRI UTILAJE DE CONSTRUCȚII

Filiala Iași, cu sediul la ÎNTREPRINDEREA MECANICĂ „NICOLINA" IAȘI, str. 13 Decembrie nr. 54 angajează de urgență

ingineri-proiectanți

în specialitățile:

- mașini și utilaje de construcții;
- mașini hidraulice și pneumatice;
- mașini termice;
- mașini-unelte.

Informații, la telefon 17045 = Iași.

ÎNTREPRINDEREA COMERȚULUI CU RIDICATA TEXTILE-ÎNCĂLȚĂMINTE IAȘI

cu sediul în str. Iași — Giurea nr. 14 angajează de urgență

— un lucrător gestionar magazin.

Angajarea se face conform Legii nr. 12/1971 și a Legii nr. 57/1974.

MICA PUBLICITATE

ANUNȚURI DE FAMILIE

• La a 68-a aniversare, soția și copiii urează lui LĂCĂTUȘU JEAN, la mulți ani!

• La a 56-a aniversare, soția și copiii urează lui ILAȘ N. GHEORGHE — Ceplenița, mulți ani fericiți!

VÎNZĂRI-CUMPĂRĂRI

• Vînd motocicletă I. J. cu ataș, motor nou. Comuna Scobînți satul Bădeni — Ponor Constantin.

• Vînd, în perfectă stare, injector încălzire centrală, pompă Allweiler, două cauciucuri Skoda. Telefon 13141, orele 16—18.

• De vînzare imobil, stradela Sărăriei 7. A se adresa Dobrescu, strada Sărăriei 78, orele 17—19.

• Vînd I.M.S. — motor nou, jumătate Carpați. Vizibil garaj A.C.R. Socola, telefon 30177.

• Vînd Opel Record 1700. Telefon 31932, după ora 16,00.

• Vînd casă liberă, curte. Fundacul Sălciilor 2 A — Sfidnițki Eustafie.

• Preiau contract apartament două camere. Telefon 18080, interior 625 sau 029.

ÎNCHIRIERI

• Tînăr, caut cameră cu intrare separată. Telefon 41932, orele 8,00—12.00.

SCHIMBURI DE LOCUINȚE

• Schimb apartament confort I, două camere, Tătărași, pentru similar. Telefon 33875 după ora 16,00.

OFERTE DE SERVICII

• Caut femeie îngrijire copii. Rozelor 42, scara B, apart. 6.

• Căutăm fată îngrijire copil mic. Inginer Cojocaru, Vasile Lupu 106, bloc G-5 etaj 3.

DIVERSE

• Ing. Dumitru Mihai mulțumește călduros conf. dr. LUPAȘCU GHEORGHE, doctorilor Tomoșoiu, Micloș, Trifan, Popa și colectivului, pentru înalta competență profesională de care au dat dovadă la nașterea lui IULIAN — MARIUS.

• Maria Crăescu aduce sincere și alese mulțumiri tovarășei dr. Ciobotariu Sorina pentru grija și atenția cu care a fost tratată.

• Cu aceeași nemărginită durere și inimile îndurerate soția, copiii și ginerii anunță împlinirea unui an de cînd s-a stins fulgerător și tragic flacăra vieții celui ce a fost PLAI T. IOAN (din comuna Mirosloveşti). Nu-l vom uita niciodată, rămînînd veșnic viu în inimile noastre.

• Profund îndurerați soțul, fiul și părinții anunță împlinirea a 3 ani de la pierderea scumpei lor IONCU MARGARETA. Comemorarea, sîmbătă, 1 martie, ora 13,00, la cimitirul Eternitatea.

DECESE

• Soția, fiul, fiicele, ginerii și nepoții anunță cu durere încetarea din viață, după o lungă și grea suferință, a celui ce a fost soț, tată și bunic **CHELEA N. GHEORGHE** din Belcești — Iași. Înmormîntarea va avea loc sîmbătă, 1 martie, la cimitirul din comună. Nu-l vor uita niciodată!

• Soția, fiicele, fiii, nurorile, ginerii, nepoții, strănepoții și rudele apropiate anunță cu durere încetarea din viață a scumpului lor **OLTEANU NECULAI**, 104 ani. Cortegiul pornește din șoseaua Nicolina 78, sîmbătă, 1 martie, ora 14.00, spre cimitirul Sf. Vasile.

• Familia îndurerată anunță încetarea din viață a scumpei lor **EMILIA NECHIFOR**, în etate de 85 ani. Cortegiul funebru pleacă din str. Iacob Frederich nr. 13, spre cimitirul Podgoria Copou, în ziua de 28 februarie a.c., ora 13.

Redacția și Administrația: strada Vasile Alecsandri nr. 6 — Iași. Telefon 11 543

Tiparul: Întreprinderea poligrafică Iași, str. Vasile Alecsandri nr. 6. Telefon 14620.

BIBLIOTECA CENTRALĂ UNIVERSITARĂ „M. EMINESCU" IAȘI

Proletari din toate țările, uniți-vă!

Flacăra Iașului

Organ al Comitetului județean Iași al P.C.R. și al Consiliului popular județean

Anul XXXI — Nr. 8842 | Vineri, 28 februarie 1975 | 4 pagini — 30 bani

Tovarășul Nicolae Ceaușescu, împreună cu tovarășa Elena Ceaușescu, va face o vizită oficială de prietenie în Republica Tunisiană

Președintele Republicii Socialiste România, tovarășul Nicolae Ceaușescu, împreună cu tovarășa Elena Ceaușescu, va face o vizită oficială de prietenie în Republica Tunisiană, la invitația președintelui Habib Bourguiba și a doamnei Wassila Bourguiba, între 17 și 19 aprilie 1975.

„Pentru bunul gospodar nu există pământ rău"

Ca să protejeze solul de eroziune Amenajările locale au nevoie ele însele de protejare!

● Încă peste 3.000 de hectare vor beneficia de asemenea „tratamente" ● O inventariere a vechilor lucrări și cîteva constatări nedorite

Alături de investițiile făcute de stat pentru lucrări de îmbunătățiri funciare de proporții mai mari, cooperativele agricole din județul nostru alocă în fiecare an sume importante în acțiuni cu aceeași menire de a reda pământului puterea de a produce mai mult. E vorba, între altele, și de amenajările locale pentru combaterea eroziunii solului. Anul trecut au beneficiat de astfel de lucrări încă peste 3.000 de hectare din care 2.700 de hectare arabile. Au fost înființate benzi înierbate, agroterase, s-au însămînțat culturi de protecție etc. La C.A.P. Balș, C.A.P. Belcești, de exemplu, s-au executat benzi înierbate pe însemnate suprafețe de pantă mai pronunțată. La C.A.P. Pocreaca au fost amenajate agroterase pe 50 de hectare, în timp ce la C.A.P. Strunga au fost însămînțate culturi de protecție pe 40 de hectare. În planul amenajărilor locale pentru combaterea eroziunii solului (pe 1974) au fost prinse și peste 1.000 de hectare de pășuni. Printre unitățile care au acționat în această direcție se află cele din Dobrovăț, Ruginoasa, Hîrlău, Balș și altele. Pe baza proiectelor întocmite, pășunile respective au fost împrejmuite și organizate pentru pășunatul rațional, au fost fertilizate, în parte suprafețe.

GH. GHINDA

(continuare în pag. a 2-a)

Intensă activitate în vederea alegerilor de la 9 martie

Continuă întîlnirile între candidați și alegători

Pe agenda de lucru — problemele de interes obștesc

...Discuția s-a înfiripat ușor, în mod firesc, ca între gospodari. Avînd în mijlocul lor pe tov. Dumitru Chiriac, ajutor de maistru la Întreprinderea „Victoria", și Ioan Pușcașu, instalator la Baza III, candidați în alegerile de deputați pentru Consiliul popular al municipiului Iași, cetățenii din circumscripția electorală nr. 64 au ținut să-și expună părerile atît cu privire la realizările de pînă acum, dar mai ales cu referire la ceea ce mai trebuie făcut pentru buna gospodărire și înfrumusețare continuă a cartierului. Leonid Biru, Margareta Alexandrescu și ceilalți care au luat cuvîntul au exprimat adeziunea tuturor cetățenilor din cartier la politica internă și externă a partidului, hotărîrea lor fermă de a contribui direct la rezolvarea sarcinilor gospodărești. Oamenii au ridicat probleme interesante. Dată fiind dezvoltarea cartierului, ei au subliniat că în viitor va fi necesară extinderea spațiilor comerciale, a rețelei telefonice, construirea unei policlinici. Și au aflat că aceste probleme sînt deja în atenția organelor locale de partid și de stat. Aceasta nu înseamnă că cetățenii vor sta cu brațele încrucișate așteptînd totul de-a gata. Vor contribui direct, prin muncă patriotică, la amenajarea locurilor de joacă pentru copii, la întreținerea spațiilor verzi și la celelalte acțiuni.

...Întîlnindu-se cu ing. Ioan Costache, directorul Stațiunii experimentale Podul-Iloaiei, și Paul Petrovici, inginer la aceeași unitate, ambii candidați în circumscripția electorală județeană nr. 125 Podul-Iloaiei, cetățenii din satul

A. DELEANU

(continuare în pag. a 2-a)

Itinerar județean

Bălțați '75

La C.A.P. Bălțați, valoarea unei norme convenționale a crescut, în 1974, de peste 2,5 ori față de acum 10 ani. Iată sursa traiului tot mai îmbelșugat al celor 1 290 de familii, din cele 5 sate ale comunei Bălțați: Podișul, Sîrca, Mădîrjești, Valea Oilor și Bălțați. Tot ce s-a realizat pe aceste locuri într-un timp destul de scurt este rodul muncii înfrățite a oamenilor, al încrederii cu care aceștia au aplicat în practică politica partidului nostru. Cooperativa agricolă a obținut anul trecut o producție record, în valoare de 15 milioane lei. Numai în ultimii 5 ani, averea obștească s-a dublat, fapt ce oferă largi posibilități de progres în viitor. S-a trecut la realizarea unor noi obiective. Vom aminti două: irigarea a circa 1 000 de hectare de teren arabil și amenajarea unui complex de îngrășare a mieilor.

Aici, la Bălțați, s-au construit școli, magazine, dispensare, drumuri moderne etc. Azi, în cele 5 sate există aproape tot ce e necesar pentru ca viața să se desfășoare pe măsura vremurilor noastre. Prin magazinele sătești s-au vîndut în 1974 mărfuri în valoare de 6,7 mili-

GH. MIHALACHE

(continuare în pag. a 2-a)

Lucia Matran, muncitoare la Întreprinderea „Textila". În întrecerea socialistă ce se desfășoară în cinstea alegerilor de la 9 martie a.c. ea se menține în rîndul fruntașilor, depășind planul de producție lunar cu circa 5 la sută.

Foto: P. TODICA

Piața Unirii în aceste zile de iarnă. Foto: S. LEONID

Cu sarcinile depășite

Continuînd măsurile de organizare judicioasă a producției și a muncii, colectivul de la Combinatul de fibre sintetice Iași se prezintă cu sarcinile de plan depășite. Producția suplimentară se concretizează, printre altele, în 73 tone fibre și fire sintetice, 305 tone metanol.

De mîine, din nou la fotbal!

Februarie e pe sfîrșite, se topese zăpezile, zilele devin mai lungi; miroase a dulce primăvară, a mărțișor și a fotbal. De mîine — în avanpremieră — și de poimîine, mii de sportivi și sute de mii de spectatori își dau întîlnire pe stadioane și în tribune: începe returul diviziei A de fotbal!

Sportul cu balonul rotund are mulți, foarte mulți simpatizanți și la Iași. Este și firesc: Politehnica este formația care reprezintă nu numai pe studenți în prima divizie a țării, ci întreg județul, și de aceea reluarea campionatului este așteptată de toți cu justificat interes și cu încredere. Privind foarte realist lucrurile, trebuie să spunem că returul nu este, pentru formația studențească, o plimbare de agrement în grădina campionatului, ci, dimpotrivă, un foarte serios examen al maturității. Motiv pentru care elevii lui Oană și Antohi s-au pregătit cu multă pasiune, spre a se prezenta, chiar din start, cu fruntea sus. Îi așteaptă, evident, o luptă aspră, dar frumoasă, ca orice luptă sportivă. În această dispută — care presupune spectacol, strategie și, în aceeași măsură, ambiție de autodepășire pentru obținerea victoriei — un rol important îl au, desigur, spectatorii. Ei trebuie să cultive o ambianță care să favorizeze dezvoltarea continuă a fotbalului românesc — rațiunea prioritară a campionatului divizionar — și, în particular, să susțină cavalerește formația favorită. Atît la bine, cît și în momentele grele. Adevărat suporter este acel ce-și susține permanent echipa.

AL. CERBU

(continuare în pag. a 3-a)

Trei decenii de la înfăptuirea pe cale revoluționară a reformei agrare

În focul marilor bătălii sociale și politice, care au cunoscut o amploare deosebită la începutul anului 1945, masele populare organizate și conduse de P.C.R. au repurtat o victorie hotărîtoare. Pentru zdrobirea împotrivirii reacțiunii, P.C.R., concomitent cu reorganizarea partidului în condiții de legalitate, cu organizarea clasei muncitoare și a păturilor mijlocii, a acordat o atenție deosebită țărănimii și îndrumării ei de către clasa muncitoare. P.C.R. a văzut în țărănime un uriaș izvor de energie și forțe revoluționare, care, organizate și unite cu proletariatul, și sub conducerea acestuia, puteau să asigure răsturnarea puterii burgheziei și moșierimii și dezvoltarea României pe calea democrației și socialismului. G.C. al P.C.R., comitetele regionale de partid au luat măsuri pentru întărirea organizațiilor de partid existente la sate, pentru înființarea altora noi, în care intrau elementele cele mai hotărîte și mai combative din rîndurile țărănimii muncitoare și ale proletariatului agricol. În același timp, numeroși muncitori comuniști și membri ai sindicatelor din fabrici și uzine, mobilizați de organele de partid, au plecat la sate, unde au desfășurat o susținută muncă de clarificare politică a țărănimii, îndrumînd-o să se organizeze în comitete țărănești și în Frontul plugarilor.

Participarea țărănimii la lupta democratică, în cadrul procesului revoluționar în plină ascensiune care se desfășura la țara noastră și în fruntea căreia se afla clasa muncitoare, este concret ilustrată de rapida extindere și dezvoltare a Frontului plugarilor, de participarea masivă a țăranilor la mitingurile organizate de F.N.D.

6 Martie 1945, filă din istoria glorioasă a poporului

Asaltul maselor populare asupra primăriilor și prefecturilor, ocuparea acestora, în numeroase cazuri prin lupta cu organele de represiune, exprimau hotărîrea țărănimii de a participa, sub conducerea clasei muncitoare, la acțiunea de aducere la cîrma țării a unui guvern democrat. În condițiile schimbării continue a raportului de forțe în favoarea revoluției, P.C.R. a apreciat că a sosit momentul declanșării bătăliei hotărîtoare pentru pămînt și putere. La 9 februarie 1945, pe baza indicației partidului comunist, G.C. al Frontului plugarilor a adresat maselor țărănești Manifestul prin care le chema să treacă imediat la ocuparea pămînturilor moșierești. Acțiunea de ocupare și împărțire a pămînturilor moșierești s-a generalizat în întreaga țară, pămîntul fiind atribuit soldaților care luptau pe front, văduvelor, invalizilor, orfanilor și celor lipsiți de pămînt. Reforma agrară, pînă la 6 martie 1945, a cuprins în linii generale comunele și satele din întreaga țară; pretutindeni masele țărănești, cu sprijinul muncitorilor de la orașe, ocupau și împărțeau pămîntul moșieresc, aplicau în viață politica agrară a P.C.R.

Desfășurînd lupta pentru lichidarea moșierimii, masele țărănești și-au adus din plin contribuția, sub conducerea clasei muncitoare, la instaurarea, la 6 martie 1945, a guvernului de largă concentrare democratică, prezidat de dr. Petru Groza. Instaurarea guvernului democrat a marcat o cotitură hotărîtoare în desfășurarea acțiunii de expropriere a pămîntului moșieresc și împroprietărirea țăranilor cu acest pămînt. În conformitate cu legea reformei agrare, elaborată de guvern, un număr de peste 900.000

D. EȘANU

(continuare în pag. a 2-a)

Carnet electoral

Manifestări cultural-educative

● Clubul C.F.R. „Unirea" din Pașcani găzduiește în această perioadă bogate manifestări politico-educative. Prin expuneri, dezbateri, simpozioane se prezintă realizările obținute de poporul nostru în ultimii ani, perspectivele de dezvoltare a economiei naționale și județului Iași în lumina documentelor celui de al XI-lea Congres al partidului. Aceste acțiuni sînt urmate de programe artistice susținute de formații pășcănene. Dintre acestea menționăm : „Votează țara", „Sărbătoare de martie" și altele.

● La Institutul de medicină și farmacie, în cadrul Facultății de medicină generală, a avut loc simpozionul pe tema „Exigențe ale perfecționării și modernizării învățămîntului medical". Și-au adus contribuția tovarășii Ilie Dodea, directorul Școlii interjudețene de partid, prof. dr. Ion Hăulică, conf. dr. C. Gh. Marinescu, lector dr. Nicolae Stratone.

● Comitetul municipal Iași al U.T.C. a organizat la Întreprinderea mecanică „Nicolina" simpozionul „Programul Partidului Comunist Român și viitorul tinerei generații", iar la Liceul industrial de construcții de mașini, un dialog despre angajare, participare, responsabilitate.

● La Casa de cultură a sindicatelor, după prezentarea expunerii „Tineretul — viitorul comunist al patriei" a avut loc vernisajul expoziției de fotografii „Omagiu muncii", prin care se înfățișează imagini din întreprinderi economice și industriale, aspecte din activitatea colectivelor de muncă etc.

● Elevii Școlii generale din Glodenii Gîndului, comuna Țibănești, sub îndrumarea profesorului Dan Popa, au deschis în holul Policlinicii studențești din Iași o expoziție de desene. Lucrările executate în acuarelă și ulei înfățișează aspecte din comună, scene de muncă, peisaje, flori, elevii încercînd să surprindă transformările înnoitoare petrecute în viața localității.

Pe agenda de lucru

(urmare din pag. 1)

Holm și-au exprimat hotărîrea de a face totul pentru creșterea producției agricole, vegetale și animale în C.A.P. Aurel Nicuță, țăran cooperator, Dumitru Iurea, contabil la C.A.P., Vasile Manole, secretarul comitetului de partid din C.A.P., și alții au subliniat, de exemplu, că membrii cooperatori s-au angajat să obțină la sfecla de zahăr cîte o tonă peste plan la hectar, iar de la fiecare vacă furajată cîte 100 litri de lapte în plus. Căutînd răspuns la întrebarea „cum să gospodărim mai bine pămîntul ?" candidații și alegătorii au stabilit, printre altele, că este bună propunerea de a se construi un canal de scurgere a apei de pe tarlaua Văleanca, la care cetățenii să contribuie prin muncă patriotică. Terenul din spatele școlii trebuie consolidat, a spus unul dintre alegători. Aș propune ca specialiștii să ne spună ce fel de pomi am putea planta pe el — eventual duzi, în vederea extinderii creșterii viermilor de mătase, — pentru ca apoi, cu sprijinul C.A.P., să trecem la treabă. Candidații s-au arătat de acord să sprijine inițiativa cetățenilor de a reface drumul de la depozitul I.C.M. Podu-Iloaiei spre satul Holm, punînd la dispoziție un tractor cu lamă, Stațiunea experimentală fiind interesată, deoarece are terenuri în partea locului.

Cum va fi vremea în luna martie

Se pare că începutul lunii martie marchează, nu numai calendaristic, sosirea primăverii. Potrivit datelor furnizate de Institutul meteorologic, în cursul acestei luni, vremea va fi mai ploioasă ca de obicei, precipitații mai abundente înregistrîndu-se îndeosebi în ultimele două decade. Temperaturile medii ale lunii vor fi puțin mai ridicate decît valorile medii multianuale. Către sfîrșitul lunii se prevede o răcire mai accentuată a vremii, favorizînd producerea brumei și îngheț slab la sol.

În prima decadă, cerul va fi variabil, cu înseninări mai persistente în primele zile. Precipitațiile ce se vor semnala în a doua parte a intervalului vor fi slabe și locale. Temperaturile minime vor fi cuprinse între minus 8 grade și plus două grade, iar maximele între plus două și plus 12 grade.

În cea de-a doua decadă, vremea va avea un caracter schimbător, cerul fiind mai noros în ultimele zile. Vor cădea precipitații, la început sub formă de lapoviță și ninsoare. Temperaturile vor scădea ușor în primele zile ale decadei, după care vor înregistra creșteri treptate. Minimele vor fi cuprinse între minus 6 și plus 4 grade, iar maximele între 0 și plus 10 grade.

În prima jumătate a ultimei decade vremea va fi mai caldă ca de obicei. Cerul va fi variabil și vor cădea ploi de scurtă durată. Temperaturile minime vor fi cuprinse între minus 2 și plus 8 grade, iar maximele între 10 și 20 grade, local mai ridicate. În ultimele cinci zile vremea se va răci, cerul va fi temporar noros și vor cădea precipitații locale, în nordul țării și în zonele de munte ele fiind și sub formă de lapoviță și ninsoare. În zona deluroasă, iar izolat și la cîmpie, se vor produce brumă și îngheț slab, noaptea și dimineața temperaturile minime oscilînd între minus 5 și plus 5 grade, iar maximele între 4 și 14 grade, local mai ridicate.

(Agerpres)

În cinstea zilei de 6 Martie

PAȘCANI (de la subredacția ziarului „Flacăra Iașului").

Comitetul orășenesc de partid a inițiat un ciclu de expuneri pe tema : „Trei decenii de la instaurarea guvernului democratic de la 6 Martie 1945", care se prezintă în întreprinderi și instituții pășcănene. Activiști de partid, lectori ai Cabinetului orășenesc de partid au prezentat expuneri pe această temă la I.M.M.R., Depoul C.F.R., Întreprinderea de tricotaje și perdele. La Spitalul unificat, după prezentarea de către prof. Paul Secrieru a expunerii „Evenimentele de la 6 Martie 1945", brigada artistică de agitație a susținut montajul literar-muzical „Votează țara".

ION SECĂRESCU

*

La Casa de cultură din Tg. Frumos s-a deschis expoziția itinerantă sub genericul „30 de ani de la instaurarea, la 6 Martie 1945, a guvernului democrat-revoluționar condus de dr. Petru Groza". Expoziția, organizată de Muzeul de istorie a Moldovei, va fi itinerată și în alte comune și orașe ale județului.

Ca să protejeze solul de eroziune

(urmare din pag. 1)

însămînțate etc. Toate aceste lucrări s-au bucurat de asistența tehnică a unităților ieșene de specialitate.

Amenajările locale pentru combaterea eroziunii solului se vor bucura de aceeași atenție și în cursul acestui an. C.A.P.-urile au prevăzut să desfășoare asemenea lucrări pe încă peste 3.000 de hectare. Cea mai mare parte din aceste acțiuni se vor desfășura pe baza protectelor de organizare a teritoriului C.A.P. Pentru a se asigura succesul acestor lucrări, conducerile C.A.P., sub îndrumarea organizațiilor de partid, trebuie să se îngrijească de pe acum de asigurarea bazei materiale și de declanșarea lucrului.

Preocupați de desfășurarea acestor lucrări, nu trebuie să uităm de existența celor vechi. La o inventariere a amenajărilor locale efectuate pînă în prezent au ieșit la iveală mari neajunsuri în exploatarea acestora, care s-au soldat cu pagube. După cum ne-a spus tov. ing. Virgil Grozavu, de la O.C.O.T., la C.A.P. Scheia, de exemplu, o parte din lucrările de artă din plantația viticolă s-au degradat din cauza precipitațiilor abundente. E vorba de cîteva căderi de apă amenajate din piatră. Nimeni n-a luat inițiativa de a reface stricăciunile, cu toate că unitatea dispune de forță de muncă calificată și de piatra necesară unor asemenea lucrări. Tot aici, ca și la Românești, de altfel, au fost create poteci prin plantațiile de vii și pomi, iar la C.A.P. Ciortești s-a circulat pe zonele de întoarcere, abateri care au dus la apariția ravenelor. La C.A.P. Movileni, Gropnița, Brăești, Pocreaca, Lungani n-au fost captate izvoarele de coastă, lucru care a favorizat băltirile și alunecările. La C.A.P. Costuleni s-a creat drum din deal în vale pe agroterasele amenajate cu bani din fondurile statului. Nu intenționăm să enumerăm toate neglijențele semnalate. Cert este că pe alocuri s-a uitat că amenajările locale trebuie întreținute, apărate de stricăciuni. Poate că Direcția agricolă va face să se înțeleagă acest lucru în toate unitățile.

La Iași

Filme românești în premieră

Preocuparea de bază a Casei de filme nr. 3 (director Eugen Mandric) este filmul de actualitate, iar în cadrul acestuia o pondere deosebită o are tineretul. În dublu sens : mai întîi filmele se circumscriu tematic problematicii tineretului, iar în al doilea rînd — creatorii acestor filme sînt, în principal, tineri. Cele trei filme care au avut premieră la Iași în această săptămînă sînt incontestabile. Două din ele — „Filip cel bun" și „Ilustrate cu flori de cîmp" abordează teme de o stringentă actualitate, vizînd chestiuni esențiale din viața tineretului, iar „Zidul" evocă momente de eroism din timpul luptei ilegale a comuniștilor, eroul principal fiind, și de această dată, un tînăr. În ceea ce privește creatorii, situația este net în favoarea tineretului căci debutează : în „Zidul" — regizorul Const. Vaeni, interpretul principal Gabriel Oseciuc și interpreta Cornelin Pavlovici; în „Filip cel bun" — autorul imaginii, Florin Mihăilescu; în „Ilustrate cu flori de cîmp" — una din interpretele principale, Elena Albu. Dar tineri sînt și regizorul Dan Pița și scenaristul Const. Stoiciu („Filip cel bun") și operatorul Iosif Demian („Zidul") și actorii Mircea Diaconu, Carmen Galin, Dan Nuțu, Florina Luican, George Mihăiță și mulți alții distribuiți în cele trei filme.

Nu am amintit întîmplător aceste date care caracterizează producția Casei de filme nr. 3 (și nu numai a ei). Fapt este că în întreaga mișcare cinematografică românească se simte un suflu înnoitor; anul 1974 a înregistrat un salt calitativ evident, salt care se datorește în bună măsură și contribuției avîntate și pasionate a tinerilor creatori.

Filmul „Zidul", propunîndu-și să trateze un moment dramatic din timpul luptei ilegale a partidului, reușește, prin iscusința regizorului Const. Vaeni, să se ridice deasupra unei narațiuni cu întîmplări eroice, atingînd cota dificilă a filmului psihologic. Eroul, un tînăr luptător pentru care crezul politic depășește orice alt ideal de viață, își propune o misiune extrem de complicată și greu de îndeplinit : se închide pentru multă vreme într-o încăpere unde, singur, tipărește „România liberă" ilegală. Dificultatea misiunii sale nu stă în confruntarea directă cu agenții siguranței și ai gestapoului, ci în confruntarea cu sine însuși, cu capacitatea sa de a-și redimensiona toate datele existenței în funcție de spațiul închis în care se află. 400 zile de claustrare, iată recordul psihologic realizat de tînărul comunist, record dublat de utilitatea politică deosebită a muncii prestate de el.

Cu „Filip cel bun" ne întoarcem în actualitatea imediată. Tînărul erou titular este la vîrsta alegerii drumului în viață. A terminat Liceul, n-a reușit la facultate, dar vrea să se realizeze în termenii cei mai fermi ai demnității și utilității sociale. Are neșansa să se afle într-un mediu neprielnic, dar știe să se opună acestui mediu, știe să dezaprobe atitudinile nedemne, să descifreze adevărul vieții și să-l aleagă, bob curat, din aglomerații urîte în care uneori se mai află ascuns. Interpretul principal, Mircea Diaconu, are finețea trăirilor interioare; eroul lui nu este nici frumos, nici spectaculos, dar este adevărat, trăiește cu autenticitate, cu emoție întîmplările prin care trece.

În „Ilustrate cu flori de cîmp" (scenariul și regia Andrei Blaier), film cu fior tragic, sînt condamnate cu fermitate practici periculoase care pun în primejdie viața unor oameni aflați, în unele momente, în cumpănă. Filmul condamnă fără echivoc urîtul și lașitatea și apără onestitatea, puritatea morală a omului. Îmbinînd tragicul cu grotescul, Blaier obține efecte artistice meritorii. Interpreți foarte buni sînt : Draga Olteanu, Carmen Galin, Elena Albu, Dan Nuțu, Eliza Petrăchescu, Gh. Dinică.

ȘT. O. MUGUR

Trei decenii de la înfăptuirea pe cale revoluționară a reformei agrare

(urmare din pag. 1)

de familii țărănești, fără pămînt sau cu pămînt puțin, au intrat în posesia a peste 1.100.000 de hectare de pămînt expropriat de la moșieri. Au fost întemeiate astfel 400.000 de noi gospodării țărănești, iar altele 500.000 de gospodării mici și-au sporit și întărit proprietatea. Reforma agrară înfăptuită acum trei decenii, în cadrul unor mari bătălii revoluționare, a cimentat și a contribuit la dezvoltarea alianței dintre clasa muncitoare și țărănime, aceasta din urmă, sub conducerea proletariatului, devenind o puternică forță socială capabilă să înfăptuiască sarcinile revoluției populare și să creeze condițiile pentru trecerea la revoluția socialistă. Referindu-se la importanța acestui moment din istoria contemporană a României, tovarășul NICOLAE CEAUȘESCU subliniază : „În lupta comună împotriva reacțiunii, pentru pămînt și pentru dezvoltarea democratică a țării, s-a închegat și s-a dezvoltat alianța de nezdruncinat dintre clasa muncitoare și țărănimea muncitoare — uriașă forță revoluționară, care avea să hotărască definitiv soarta luptei pentru cucerirea puterii de către popor".

În istoria țării noastre înfăptuirea reformei agrare din 1945 a rămas ca o etapă hotărîtoare a adîncirii procesului revoluționar care a pregătit intrarea României în etapa socialistă a dezvoltării sale.

Băltați '75

(urmare din pag. 1)

oane lei. Asistența sanitară e asigurată de doi medici și 5 cadre cu pregătire medie, iar instruirea și educația tinerei generații e realizată de 66 de cadre didactice. În perioada ultimei legislaturi, s-au construit anual 50 de case noi. Comuna a fost mai bine gospodărită, la aceasta contribuind din plin cetățenii, în frunte cu deputații. „Multe înnoiri sînt în curs de înfăptuire, legînd prezentul de viitorul mai bogat" — ne spunea tov. Petru Vernică, președintele consiliului popular comunal. E în construcție localul căminului cultural ; vor fi date, în curînd, în folosință, casa specialiștilor și o brutărie ; va fi asfaltat drumul care leagă stația C.F.R. de D.N.—28 ; se vor înălța două noi magazine universale, un dispensar veterinar ; grădiniței de copii cu masă, înființată de C.A.P. la Mădîrjești, i se vor adăuga, în acest an, încă 3. Iată doar cîteva dintre obiectivele propuse pe linie gospodărească pentru anii ce vin și pe care obștea le va înfăptui negreșit, cu sprijinul statului, mobilizată de alegerile sale, pe care-i va vota la 9 martie.

în 24 de ore

Radio Iași

Programul de seară (28 februarie) : 16.30 Cotidian sonor; 18.00 Cîntecul care mi-e drag; 18.20 Biografii contemporane; 18.35 Selecțiuni din operete; 19.00 Știri; 19.05 Cîntece patriotice; 19.15 Pe teme economice; 19.30 Pe portativul undelor, melodia preferată; 20.00 Serile muzicale ale studioului; 21.35 Soliști și formații de muzică ușoară.

Programul de dimineață (1 martie): 6.00 Știri ; 6.20 Actualitatea în agricultură; 6.45 Curier; 7.00 Radiojurnal; 7.15 Melodii cu dedicație; 7.30 Tezaur de vers clasic; 7.45 Microavanpremieră; 8.00 Săptămîna în 10 minute; 8.25 Știri.

Televiziune

16.00 Teleșcoală ; Geografie: Drumul pînzei (clasa a IV-a); 16.10 Biologie : Plasme; 16.20 Cîtitori de temelii — Civitas — Orașe medievale românești; 16.30 Organizare — conducere. Legăturile ierarhice și funcționale ale maistrului; 17.00 Telex; 17.05 Emisiune în limba germană; 18.50 Rezultatele LOTO și tragerea de amortizare ADAS; 19.00 Județele țării pe verticala dezvoltării; 19.20 1001 de seri ; 19.30 Telejurnal. Curier electoral; 20.00 Film artistic : „Insolație". Premieră pe țară; 21.30 Muzeu și atelier. O producție a televiziunii române; 22.10 „24 de ore"; 22.30 Închiderea programului.

Cinematografe

Republica, orele 9.00; 11.00; 15.00 ; 17.00; 19.00; 21.00: „Ilustrate cu flori de cîmp". **Victoria**, orele 9.00; 11.20; 14.00; 16.20; 18.40; 21.00: „Zapata". **Tineretului**, orele 9.00; 11.00; 15.00; 17.00; 19.00; 21.00: „Filip cel bun". **Copou**, orele 9.00; 11.15; 14.00; 16.20 ; 18.40; 21.00 : „Zidul". **Tătărași**, orele 10.00; 14.00 ; 16.00; 18.00; 20.00: „Adam și Eva în conflict". **Nicolina**, orele 16.00; 18.00 ; 20.00: „Călărețul fără cap".

Filarmonica de stat „Moldova"

Astăzi, la ora 20.00, va avea loc în sala Filarmonicii un concert simfonic dirijat de Olaf Koch din R.D.G. Solist, violonistul Daniel Podlovschi. În program : G. Rossini — Uvertura „Wilhelm Tell"; F. Mendelssohn-Bartholdy — Concertul pentru vioară și orchestră; L. v. Beethoven — Simfonia a VII-a.

Timpul probabil

Vreme schimbătoare, cu cerul variabil, temporar acoperit. Local și temporar se vor mai semnala ninsori slabe, iar vîntul va sufla moderat, predominînd din sectorul nord-vestic. Temperatura aerului va fi ușor variabilă; maximele vor fi cuprinse între minus 2 și plus 2 grade, iar minimele între minus 10 și minus 5 grade.

JOCURI

Hibernale

ORIZONTAL : 1. Locul unde Sisley a pictat zăpadă; 2. Pictor român, autor al unui „Peisaj de iarnă" — Cristal de gheață; 3. Cărările iernii — Glaciară; 4. Început de iarnă ! — Micul ecran — Gheață-n apă; 5. Fluviu african — Precede sănișul — Sat căzăcesc; 6. Autor al unui „Peisaj de iarnă" dar și al unui „Peisaj cu zăpadă" —L !; 7. Reflexul frigului — Usturoiat ; 8. De la (od.) — Începe iarna — Tîrnăcopul ghețurilor; 9. Împreună cu poetul Emile Verhaeren a dedicat un lied iernii.

VERTICAL : 1. Omul zăpezilor — Sursă calorică; 2. Sau — Răsărită ; 3. Pictorul cu „Zăpadă la Montmartre"; 4. Nea artificială — Aranjat cu plugul ; 5. Aproape rece ! — Cușme ! — Nor !; 6. Geamul... iarna; 7. 17 ianuarie ! — Cu 7—16 grade — Capse !; 8. Un moș printre troiene ! — A practica un sport de iarnă; 9. Aduc zăpadă — Finiș la skeleton !; 10. Nume feminin — Începe alunecușul!; 11. Înghețată ! — Visul unei nopți de iarnă: 12. Compozitorul valsului „Aurora boreală".

VIOREL VILCEANU

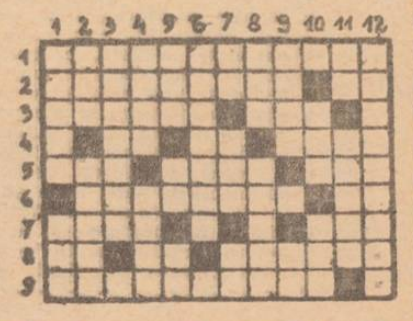

SPORT

De mîine, din nou la fotbal!

(urmare din pag. 1)

Ieri, l-am abordat pe antrenorul emerit Ilie Oană, spre a afla ultimele amănunte din tabăra studenților.

— Ne așteaptă un retur de campionat greu; sîntem conștienți de acest lucru. Dar ne-am pregătit cu mare grijă. Aș dori să subliniez faptul că, pentru prima dată, am reușit să avem participarea întregului lot la antrenamente. Pe de altă parte, turneul efectuat în Bulgaria — unde am fost solicitați de echipe valoroase — a fost foarte util. Remarc, de asemenea, împrejurarea că lotul este mai omogen ca în tur, sub toate aspectele, inclusiv sub raport psihic, iar cu toții — jucători și antrenori — dorim să obținem rezultate cît mai bune. Sîntem convinși că numeroșii noștri suporteri vor fi, în permanență, alături de noi.

— Care este situația în lot?

— În ultima săptămînă ne-am antrenat zilnic, iar miercuri — de două ori. Toți jucătorii (cu excepția lui Incze, accidentat) au trecut cu bine testul Cooper. Între timp, s-au accidentat ușor Manea și Grosaru, dar ultimul va fi recuperat. Un ultim antrenament îl vom avea vineri (n. n. astăzi). Băieții sînt optimiști și sperăm să obținem revanșa în fața Olimpiei Satu Mare.

— V-ați fixat asupra formației?

— Da. Vom începe jocul cu: Mihăilă, Anton, Vlad, Dinu, Ciocîrlan, Romila II, Simionov, Grosaru (Doru Ionescu), Dănilă, Simionaș, Costea.

Meciul este televizat în direct. Alături de mii de spectatori și telespectatori, o caldă urare de succes Politehnicii pentru mîine și pentru întreg returul, în pasionanta întrecere care se anunță la orizont!

*

Meciul Politehnica Iași — Olimpia Satu Mare, din prima etapă a returului, are loc mîine, începînd de la ora 16, pe stadionul „23 August".

Spectatori, să participăm în număr cît mai mare la inaugurarea sezonului oficial de primăvară, să susținem cu căldură echipa care reprezintă Iașul în divizia A de fotbal!

Reorganizarea consiliului clubului „Politehnica"

Ieri a avut loc o ședință în cadrul căreia a fost reorganizat consiliul clubului de fotbal „Politehnica" Iași. Noul consiliu al clubului are următoarea alcătuire: președinte: prof. univ. dr. docent Nicolae Boțan, Institutul politehnic; vicepreședinți: prof. univ. dr. Mihai Gafițeanu, prorector al Institutului politehnic; prof. univ. dr. Ionel Hagiu, prorector al Universității „Al. I. Cuza"; Constantin Herman. Membri: Ioan Andone, din partea Consiliului A.S.C.R. pe centrul universitar; Octavian Antoniu, procuror șef adjunct, Procuratura județeană; Gheorghe Balaure, contabil șef, Întreprinderea „Nicolina"; Dumitru Chetraru, director adjunct al I.P.M.P.; Mircea Radu Iacoban, directorul editurii „Junimea"; Grigore Ilisei, redactor șef adjunct al Studioului teritorial de radio și televiziune Iași; Ilie Oană, antrenor principal al echipei; Onofrei Parascan, directorul Întreprinderii metalurgice; locotenent colonel Dumitru Popescu, șeful Miliției județene; Tudor Patelli, directorul Trustului de construcții industriale; Boris Reichs, director adjunct I.R.I.C.; Ioan Simion, directorul Trustului de instalații-montaj; Ion Staicu, directorul C.F.S.; Dumitru Ștefan, de la Inspecția financiară teritorială de stat.

HANDBAL „Trofeul Iașului"

În competiția internațională feminină de handbal „Trofeul Iașului", organizată de C.J.E.F.S. și clubul sportiv Universitatea, s-au înregistrat pînă acum următoarele rezultate: Universitatea Iași — Voința Iași 13—11; Sosnica Gliwice (Polonia) — Confecția București 11—21; Textila Buhuși — I.S.C.O.J. Chișinău 15—15; Voința — Sosnica 20—20; Textila — Universitatea 17—15; I.S.C.O.J. — Confecția 23—16; Textila — Confecția 14—12; I.S.C.O.J. — Voința 16—9; Universitatea — Sosnica 21—13.

Al. NOUR, corespondent

VOLEI *Partide pasionante*

(Prin telefon)

Ieri a început, în sala „Floreasca" din Capitală, al doilea turneu al echipelor feminine de volei din grupa I valorică a diviziei A. După două ore de luptă epuizantă, Rapid a învins Penicilina cu 3—2 (3—15; 15—7; 8—15; 15—6; 15—9). Dinamo a cîștigat, mai greu decît arată scorul, în fața Farului cu 3—1 (—10, 11, 12, 6).

Astăzi au loc partidele Dinamo — Rapid și Penicilina — Farul.

C. SILVESTRU

Cu ochii cetățeanului

Responsabilitate civică, un atribut indispensabil al activității asociațiilor de locatari

Aproape în toate cele 200 de asociații de locatari din Iași au avut loc adunările generale de dare de seamă și alegeri. Cu acest prilej au fost dezbătute probleme privind buna întreținere a imobilelor, cheltuirea cu chibzuință a fondurilor comune, respectarea normelor de conviețuire socialistă, alegerea celor mai potrivite persoane în comitetele asociațiilor. Multe asociații au demonstrat prin faptele lor că au dobîndit o bogată experiență, acționînd cu spirit gospodăresc, cu responsabilitate cetățenească în temeiul statutului și al celorlalte norme în vigoare. Din păcate, sînt încă situații în care — datorită dezinteresului membrilor comitetelor asociațiilor, hotărîrilor luate în pripă, nerespectării dispozițiilor legale privind gestionarea fondurilor comune — s-au produs nereguli, cu consecințe nedorite. Să ne oprim asupra unor exemple. Darea de seamă prezentată adunării generale de **Aurel Gavrilescu**, fost președinte al asociației de locatari P.T. 6 Socola, nu a scos în evidență adevărata stare a lucrurilor ce s-au petrecut în cadrul asociației, abuzurile președintelui și neînțelegerile existente între membrii comitetului asociației. Doar procesul-verbal al comisiei de cenzori a scos la iveală ilegalitatea unor cheltuieli cum ar fi: plata unor premii (circa 2.500 lei), procurarea unor materiale (2.000 lei), plata sumei de 2.350 lei, reprezentînd C.A.S. pentru fostul împuternicit Petru Tănase. S-au mai încălcat prevederile legale prin executarea unor lucrări în valoare de 47.400 lei de către diferiți lucrători particulari, fără a se întocmi procese-verbale de recepție semnate de comitetul asociației și fără a se constata proveniența unor materiale. De asemenea, s-a reținut un impozit mai mic cu 7.000 lei lucrătorilor particulari. Apoi, președintele asociației, timp de aproape 3 luni, a îndeplinit și funcția de împuternicit, primind 800 lei lunar. O situație critică a fost și în cadrul asociației P. T. 21 Tătărași, unde în perioada 1 ianuarie — 31 august 1974 comitetul a continuat să funcționeze, cu toate că 1 se expirase mandatul din partea adunării generale. Astfel, s-au făcut cheltuieli din fondurile bănești comune fără un plan de cheltuieli aprobat pentru 1974. **Gh. Damian**, fost președinte, și **C-tin Crețu**, fost împuternicit, au împiedicat ținerea adunării generale, deoarece li se găsise de către comisia de cenzori efectuarea unor cheltuieli ilegale. Din banii locatarilor, aceștia au plătit 2.160 lei, fără aprobarea comitetului, pentru a se efectua o expertiză contabilă asupra fondurilor asociației. Expertul a stabilit, ca și comisia de cenzori, că în gestiunea financiară există un plus de 44.455 lei format prin „încărcarea locatarilor, peste valoarea cheltuielilor efectuate". S-a găsit și un stat de plată din care rezultă premierea președintelui (1.300 lei) și a celorlalți membri ai comitetului.

Și la asociația de locatari Păcurari s-au depistat ilegalități în valoare de 36.000 lei, dosarul aflîndu-se în prezent la Serviciul miliției municipiului. Din primele cercetări, rezultă că fostul contabil-casier, **Nicolae Cogălniceanu**, se face vinovat de fals intelectual, uz de fals și delapidare.

Asemenea abuzuri și nereguli pot fi evitate, dacă noile comitete vor veghea mai atent la respectarea legalității, vor da dovadă de spirit gospodăresc dezvoltat, dacă vor exercita un control riguros asupra întregii activități a asociațiilor și angajaților acestora.

IOAN ȘCHIOPU

Operativitate

Acum o săptămînă, la această rubrică, publicam propunerea cititorului nostru, I. Burghele, maistru la C.F.S., de a se înființa o stație în apropierea barierei de cale ferată Nicolina, pentru autobuzele I.T.A. „Vă informăm că Întreprinderea de transporturi auto Iași și-a însușit propunerea și a înființat o stație în fața cinematografului „Nicolina" (comună cu stația pentru traseul 26)" — ne răspunde cu operativitate conducerea I.T.A.

Forme moderne de vînzare în sprijinul cumpărătorilor

Printre actualele preocupări ale comitetului oamenilor muncii de la I.C.S. Mărfuri alimentare se află și cea referitoare la găsirea modalităților de economisire a timpului cumpărătorilor. În legătură cu acțiunile inițiate pe această linie, am avut o discuție cu tov. Ion Oprea, director adjunct al întreprinderii ieșene:

— Vorbind despre promovarea formelor moderne de vînzare, am extins autoservirea, numărul unităților care funcționează după acest sistem fiind acum de peste 30. Mai bine de 60 la sută din fondul de marfă este desfăcut prin astfel de unități. De la începutul acestei luni, vînzarea pe bază de comenzi prealabile cu livrarea mărfurilor fie la domiciliu sau la locul de muncă, fie prin ridicarea lor din magazin la ora fixată de cumpărători, se face nu numai prin casa de comenzi „Telemark", ci și prin microcasele de comenzi de pe lîngă magazinele 36 Copou, 43 Unic, 65 Churchi, 42 Tătărași, 5 Țuțora, 21 Podul de piatră, 80 Alexandru cel Bun.

— Ce alte forme utilizați?

— A dat rezultate satisfăcătoare și forma introdusă la Întreprinderea „Textila": angajatele depun comenzile într-o cutie aflată la intrarea în unitate, comenzi care sînt onorate a doua zi, fie la locul de muncă, fie la domiciliul solicitantelor. Despre vînzarea laptelui și a produselor lactate pe bază de abonament s-a mai scris. Vreau să vă informez că am creat, experimental, în cinci centre de carne, puncte de vînzare a cărnii tocate, fără perceperea vreunei taxe pentru acest serviciu.

Depunem eforturi, în continuare, să perfecționăm și să diversificăm formele de servire a cumpărătorilor, în paralel cu intensificarea străduințelor pentru asigurarea unei serviri civilizate.

Interviu consemnat de GH. MATEI

La Întreprinderea „Victoria"

Deșeurile textile au o valoare. Cum este ea fructificată?

● Firelor — o întrebuințare totală ● Autodotarea își spune cuvîntul ● Și moda poate fi influențată! ● O idee valoroasă

Nu ne vom referi, în rîndurile care urmează, la eforturile întreprinse, la Întreprinderea „Victoria", în vederea eliminării cauzelor care duc la apariția deșeurilor. În acest sens se acționează bine: datele care ne-au fost puse la dispoziție arată că, de pildă, în decembrie 1974, deșeurile au scăzut cu 0,3 la sută față de noiembrie, ritmul menținîndu-se, în general, constant și în această perioadă.

Există însă și deșeuri — de fire sau țesături — inerente, rezultante ale proceselor tehnologice. Despre valorificarea acestora ne-au vorbit ing. **Ecaterina Badea**, din cadrul compartimentului de organizare a producției, și ing. **C. Ropotă**, șeful laboratorului de cercetări al întreprinderii. Practic, la ora aceasta, deșeurile din fire sînt complet utilizate. **Cercetările din 1974 au condus la două posibilități (ambele, deja aplicate). Mai întîi, este vorba de o cooperare cu Întreprinderea ieșeană „Textila"**, care poate folosi aceste fire, cu condiția să fie tăiate la dimensiuni mici. În scurt timp, prin autoutilare se va executa o mașină de tăiat, astfel ca livrarea acestor deșeuri să se facă în condiții optime. **O altă posibilitate, deja explorată, și cu bune rezultate, este modificarea structurii chimice a deșeurilor și obținerea unei celuloze speciale, care poate elimina cumpărarea unor apreturi și agenți de încleiere.** Experiențele au dat rezultate bune și se așteaptă, și aici, intervenția autodotării.

Chestiunea e ceva mai complicată în ce privește utilizarea deșeurilor de țesături — din care unitatea are deja stocuri mari. **Există un program de acțiune, iar cîteva realizări s-au și afirmat.** O mașină de tăiat panglici a fost prezentată cu succes la o expoziție și apreciată de unitățile similare. S-au confecționat deja vreo 700.000 m. panglici pentru ambalaje. „Dar pe mașina aceasta, spunea tov. Ropotă, se pot face multe. Avem de gînd să realizăm, din părțile bune ale deșeurilor, produse care, din semestrul II, să se găsească și pe piață: eșarfe, fulare, draperii, huse, confecții etc. Cu ceva imaginație, putem spera să influențăm nițel chiar... moda!".

Totuși, soluții radicale de folosire a acestor deșeuri nu există. Discuții purtate cu mulți specialiști ne îndreptățesc să credem că doar înființarea unei unități specializate în destrămarea și reindustrializarea acestora (se pot face de la textile netesute, pînă la imitații din piele) este singura posibilitate eficientă. O asemenea idee poate căpăta contur, în urma unor studii serioase. Este cert însă, chiar de la prima vedere, că efectul economic — și nu numai pentru industria ușoară ieșeană — poate fi deosebit de valoros.

CONST. PĂLĂDUȚĂ

Semnale și răspunsuri

● Centrul de pîine de la Podu-Roș își desfășoară activitatea cu totul necorespunzător, atît sub aspectul depozitării navetelor de pîine, cît și al servirii populației, subliniază, între altele, într-o scrisoare, Mitică Hoș, din Iași.

Direcția comercială ne răspunde că s-a propus Consiliului popular municipal înființarea unui magazin pentru desfacerea pîinii în locul cofetăriei „Trandafirul" și a unei cofetării-patiserie în locul magazinului alimentar nr. 61, ca urmare a existenței noului magazin „Mercur" de la Podu-Roș. Se așteaptă deci o rezolvare. Dar cînd?

● Simion Berezan critică starea proastă a drumului Dobrovăț-Coțănești.

Direcția județeană de drumuri și poduri ne informează că acest drum este prevăzut a fi refăcut în acest an. Existînd posibilitatea redeschiderii unei cariere în apropiere, piatra va fi folosită pe drumurile comunei, lucrările executîndu-se prin contribuția în muncă a locuitorilor.

● Mai mulți muncitori de la I.A.S. „Avicola" Iași ne-au sesizat că, pentru orele efectuate peste program, nu li s-a acordat compensare.

Consiliul județean al sindicatelor a stabilit ca pentru anul 1974 să se acorde compensare pentru timpul lucrat peste program. De asemenea, pe anul în curs nu se va recurge decît în cazuri cu totul excepționale și foarte urgente la executarea lucrului peste programul normal; se va introduce o strictă evidență a orelor prestate și recompensarea acestui timp, conform Codului muncii.

Autobuze noi

De cîteva zile, pe străzile Iașului circulă autobuze noi, de mare capacitate, produse de Uzina „Autobuzul" București. Acestea sînt primele autobuze care au sosit la I.T.C.I. din cele 45 cîte urmează să se primească pînă la sfîrșitul anului.

Cămin pentru tinerii nefamiliști

Zilele trecute, au început lucrările de construcție la un cămin modern, care va fi dotat cu tot ce este necesar pentru tinerii nefamiliști de la I.M. „Nicolina", ne scrie corespondentul nostru **C. Petrovici**. Pentru ca noua clădire să fie dată în folosință în acest an și înainte de termen, tinerii s-au angajat să ajute constructorii, prestînd voluntar diverse munci calificate și necalificate.

INTREPRINDEREA DE REȚELE ELECTRICE IAȘI

Șantierul construcții-montaj angajează

— **electricieni calificați**

— **muncitori necalificați,**

pentru a lucra în: Pașcani, Tg. Frumos, Vlădeni, Răducăneni, Hîrlău, Belcești.

Cei interesați se vor adresa la Șantierul de construcții-montaj, str. Manta Roșie nr. 17, telefon 17139, biroul personal-învățămînt, remunerare.

GRUPUL ȘCOLAR COMERCIAL IAȘI

str. Max Wexler nr. 9

ANUNȚĂ VACANTE URMĂTOARELE POSTURI:

— **4 paznici.**

Angajarea se face conform H.C.M. nr. 914/1968 și Legii nr. 12/1971.

DIRECȚIA JUDEȚEANĂ DE POȘTĂ ȘI TELECOMUNICAȚII IAȘI

angajează

factori poștali

în condițiile prevăzute de Legea nr. 12 din 1971.

Informații suplimentare, la telefon 12270.

PE MERIDIANELE GLOBULUI

Conferința pentru securitate și cooperare în Europa

GENEVA 27 (Agerpres)

În contextul progreselor substanțiale obținute în elaborarea documentelor de bază asupra securității europene, participanții la Conferința pentru securitate și cooperare în Europa caută să definească legătura care există între securitatea în Europa și securitatea în regiunea Mediteranei. Astfel, în grupul de lucru al Comitetului de coordonare care se ocupă de elaborarea documentelor privind Mediterana este în curs de finalizare textul care evidențiază această relație pe diverse planuri. După ce s-a convenit asupra unor texte privind principiile care trebuie să stea la baza relațiilor dintre statele participante la conferință și cele neparticipante, din regiunea Mediteranei, precum și principalele direcții de cooperare, în prezent se caută o formulare adecvată referitoare la aspectele de securitate.

În acest sens, delegația română a prezentat poziția de principiu a țării noastre, potrivit căreia securitatea europeană face parte integrantă din securitatea în lume și este strîns legată de situația din Mediterana și din alte regiuni adiacente. Delegația s-a pronunțat pentru adoptarea unor prevederi care să reflecte această realitate, sprijinind ideea că edificarea unui sistem trainic de securitate în Europa este de natură să contribuie efectiv și la stabilitatea politică în bazinul mediteranean.

În același sens s-au pronunțat și alte delegații, în special delegațiile Iugoslaviei, Maltei, Italiei, Franței, U.R.S.S., care au relevat necesitatea aplicării și în regiunea Mediteranei a măsurilor de securitate ce vor fi adoptate la conferință.

Ministrul de externe al României a sosit la Atena

ATENA 27 (Agerpres)

Ministrul afacerilor externe al Republicii Socialiste România, George Macovescu, a sosit, joi, într-o vizită oficială în Grecia, la invitația omologului său grec.

★

În drum spre Grecia, ministrul afacerilor externe al Republicii Socialiste România a făcut o scurtă escală la Sofia.

Consiliul de Securitate

Proiect de rezoluție în problema Ciprului

NAȚIUNILE UNITE 27 (Agerpres) — Ciprul a prezentat membrilor Consiliului de Securitate un proiect de rezoluție care recomandă, în esență, retragerea forțelor armate străine din insulă și reîntoarcerea tuturor refugiaților ciprioți la căminele lor, într-un interval de maximum trei luni. Proiectul cere, de asemenea, aplicarea urgentă a prevederilor rezoluției cu privire la Cipru, adoptată de Adunarea Generală a O.N.U. la 1 noiembrie 1974 și sprijinită, ulterior, de Consiliul de Securitate și propune o serie de măsuri concrete în acest sens. În mod deosebit, se accentuează asupra necesității reluării negocierilor intercomunitare.

În încheiere, proiectul de rezoluție prevede recunoașterea guvernului cipriot, condus de arhiepiscopul Makarios și cere tuturor statelor să respecte independența, suveranitatea, integritatea teritorială și politica de nealiniere a Republicii Cipru.

Patrioții cambodgieni continuă atacurile împotriva pozițiilor lonnoliste

PNOM PENH 27 (Agerpres)

Forțele de eliberare cambodgiene au continuat, joi, bombardamentele cu rachete asupra pozițiilor lonnoliste din Pnom Penh și din zona aeroportului Pochentong al acestui oraș, provocînd pierderi trupelor inamice și perturbînd sistemul de aprovizionare pe calea aerului a garnizoanei lonnoliste din capitală. Atacurile asupra aeroportului Pochentong afectează grav situația trupelor lonnoliste în situația în care, după cum s-a recunoscut joi, în mod oficial, în Pnom Penh, calea fluvială a Mekongului a devenit complet impracticabilă pentru regimul de la Pnom Penh, singurele legături posibile fiind cele aeriene.

Patrioții khmeri au continuat, totodată, să lanseze puternice atacuri contra bazei fluviale de la Neak Luong, aflată la sud-est de capitală, și au cucerit punctul de sprijin lonnolist de la Peam Reang, situat pe Mekong, la 9 kilometri sud de Neak Luong. În provincia Battambang, în zona șoselei naționale nr. 5, precum și în zona localității Koh Kralor s-au intensificat, de asemenea, acțiunile ofensive ale forțelor de eliberare.

TELEX • TELEX • TELEX

• LISABONA

Comitetul Central al Partidului Comunist Portughez a hotărît crearea Uniunii Tineretului Comunist din Portugalia. C.C. al P.C. Portughez și-a exprimat, cu acest prilej, convingerea că hotărîrea corespunde cerințelor momentului politic actual și dorinței miilor de tineri patrioți care vor să-și aducă contribuția la întărirea democrației și progresului social în Portugalia.

• NAȚIUNILE UNITE

Conferința mondială care va marca Anul internațional al femeii se va desfășura la Ciudad de Mexico între 19 iunie și 2 iulie, s-a anunțat oficial la Națiunile Unite.

BONN

La actuala ediție a Tîrgului internațional de la Frankfurt, specializat în bunuri de larg consum, artizanat și instrumente muzicale, participă peste 12 000 firme din 40 de țări ale lumii. România este prezentă cu produse expuse de întreprinderile specializate „Icecoop", „Ilexim" și „Tehnoforestexport", care prezintă o largă gamă de produse de artizanat cuprinzînd ceramică, textile, cusături, covoare, mobilier, precum și diverse instrumente muzicale.

• VIENA

Reuniunea extraordinară a celor 13 miniștri ai petrolului din statele membre ale Organizației Țărilor Exportatoare de Petrol (O.P.E.C.) s-a încheiat joi, la Viena. În cursul reuniunii a fost elaborat proiectul de Declarație solemnă în problemele politice și economice, care, după ce va fi examinat în perioada 1—3 martie de miniștrii de externe ai petrolului și finanțelor ai celor 13 țări membre, va fi înaintat spre aprobare conferinței la nivel înalt a O.P.E.C., ce se va desfășura în zilele de 4—6 martie, la Alger.

• PARIS

Potrivit ziarului „L'Humanite", în perioada 1 ianuarie — 14 februarie, rîndurile Partidului Comunist Francez au sporit cu 23 129 de noi membri.

• CARACAS

Președintele Venezuelei, Carlos Andres Perez, a acceptat invitația președintelui Iosip Broz Tito de a întreprinde o vizită oficială în Iugoslavia — s-a anunțat oficial la Caracas.

• WASHINGTON

Cei aproximativ 2 000 de salariați ai unei întreprinderi economice din localitatea Santa Fe, din statul american Texas, urmează să fie evacuați luna viitoare, fiind transferați într-un alt imobil. Rațiunea acestei decizii este constatarea făcută recent de o comisie medicală că vechea clădire favorizează dezvoltarea unei ciuperci care stă la baza unor boli pulmonare descoperite în rîndul salariaților.

BONN Declarațiile ministrului israelian al afacerilor externe

BONN 27 (Agerpres)

Ministrul israelian al afacerilor externe, Yigal Allon, aflat într-o vizită în R.F.G., a declarat că „Israelul năzuiește și este gata în orice moment să poarte negocieri în vederea instaurării unei păci durabile cu fiecare țară arabă în parte" — relatează agențiile U.P.I. și Reuter. El a adăugat că, între Israel și vecinii săi nu există probleme care să nu poată fi soluționate prin negocieri, inclusiv necesitatea de a se găsi o modalitate constructivă pentru ca „palestinienii să-și exprime identitatea".

★

WASHINGTON 27 (Agerpres)

Purtătorul de cuvînt al Departamentului de Stat al S.U.A., Robert Anderson, a anunțat că viitorul turneu politic al lui Henry Kissinger în Orientul Apropiat va începe la 7 martie, fără a furniza nici un fel de amănunte privind etapele și încheierea acestuia — informează agențiile Associated Press, France Presse și Reuter.

• PUNCTE CARDINALE •

Cumpărător anonim

Un manuscris muzical al lui Wolfgang Amadeus Mozart a fost achiziționat pentru suma de 250 000 mărci la o licitație desfășurată în R.F.G., la Marburg. Cumpărătorul, despre care nu se știe decît că locuiește la Hollywood, a ținut să-și păstreze anonimatul.

La aceeași licitație, un colecționar vest-german a achiziționat o scrisoare a lui Mozart contra sumei de 64 000 de mărci, iar partitura ultimei sonate scrise de Franz Schubert a fost vîndută cu 58 000 mărci. O scrisoare a lui Ludwig van Beethoven, în care acesta deplîngea ... pierderea bucătăresei, a fost adjudecată pentru 20 000 de mărci.

Împotriva poluării Dunării

Poluarea apelor Dunării — al doilea fluviu al Europei prin cei aproape 2 000 km. lungime și suprafața totală de 805 000 km. pătrați a bazinului său — va constitui tema unei conferințe internaționale la nivel de experți, care se va desfășura între 3 și 7 martie la Copenhaga. Urmează să participe specialiști din partea țărilor riverane, ca și a unor organizații internaționale și neguvernamentale interesate. Obiectivul reuniunii îl reprezintă elaborarea unui program comun de acțiune pentru conservarea calității apelor fluviului.

Agendă cosmică

La Houston s-a încheiat o nouă etapă a pregătirii zborului comun al navelor cosmice „Soiuz" și „Apollo". Timp de peste două săptămîni, cosmonauții sovietici și astronauții americani au făcut exerciții de trecere dintr-o navă în alta și au pus la punct modalitățile de acționare în caz de avarii. De asemenea, au fost experimentate și alte activități comune în Cosmos.

★

Organizația vest-europeană pentru cercetări spațiale (E.S.R.O.) experimentează un nou tip de satelit de telecomunicații — „OTS". Acesta va fi lansat în anul 1976 și va asigura legăturile telefonice, telegrafice și telex între Europa occidentală, Orientul Apropiat și nordul Africii.

INTREPRINDEREA BERE — SPIRT IAȘI

angajează de urgență :

— **un economist principal** cu studii superioare, **sau merceolog** cu studii medii pentru compartimentul aprovizionare — desfacere — transporturi ;
— **un electronist.**

Condiții de angajare, conform Legii 12/1971.

INSTITUTUL DE CERCETĂRI ȘI PROIECTĂRI UTILAJE DE CONSTRUCȚII

Filiala Iași, cu sediul la ÎNTREPRINDEREA MECANICĂ „NICOLINA" IAȘI, str. 13 Decembrie nr. 54
angajează de urgență
ingineri-proiectanți
în specialitățile :
— mașini și utilaje de construcții ;
— mașini hidraulice și pneumatice ;
— mașini termice ;
— mașini-unelte.

Informații, la telefon 17045 — Iași.

LICEUL PEDAGOGIC DE EDUCATOARE

str. Octav Botez nr. 2 A
angajează de urgență
un bucătar
Angajarea se va face conform Legii nr. 12/1971.

MICA PUBLICITATE

ANUNȚURI DE FAMILIE

• Familia inginer Mihăilescu urează dragei lor MURARIU VIORICA mulți ani fericiți cu ocazia aniversării zilei de naștere.

• La a 54-a aniversare, colegii urează lui ANDONE VICTORIA ani mulți, fericiți și multă sănătate.

DECESE

• Soția, fiicele, fiii, nurorile, ginerii, nepoții, strănepoții și rudele apropiate anunță cu durere încetarea din viață a scumpului lor **OLTEANU NECULAI**, 104 ani. Cortegiul pornește din șoseaua Nicolina 78, sîmbătă, 1 martie, ora 14.00, spre cimitirul Sf. Vasile.

• Soția și copiii anunță cu durere decesul dragului lor **BORCEA GHEORGHE**, 67 ani. Înmormîntarea, sîmbătă, 1 martie, ora 13.00, în satul Epureni, comuna Movileni — Iași.

• Familia și cei apropiați anunță cu durere încetarea din viață, după o lungă și grea suferință, a celei care a fost **MARIA TIMPESCU**, 76 ani. Corpul neînsuflețit se află depus la capela catolică a cimitirului Eternitatea. Înmormîntarea va avea loc sîmbătă, 1 martie, ora 15.00.

• Soțul, familiile Moga (Sibiu) și Nazarie, rudele anunță încetarea din viață, după o lungă și grea suferință, a iubitei lor soție, fiică și noră **MARTA NAZARIE** (Cela), 36 ani. Cortegiul pornește din aleea Decebal 5, sîmbătă, 1 martie, ora 13, spre cimitirul Eternitatea. Nu o vom uita niciodată !

ÎNTREPRINDEREA POLIGRAFICĂ IAȘI

angajează prin concurs
— **un maistru legător.** Condiții, conform Legii 12/971. Concursul va avea loc pe data de 10 martie 1975.

GETĂȚENI!

În scopul prevenirii incendiilor, nu folosiți instalații de încălzit improvizate.

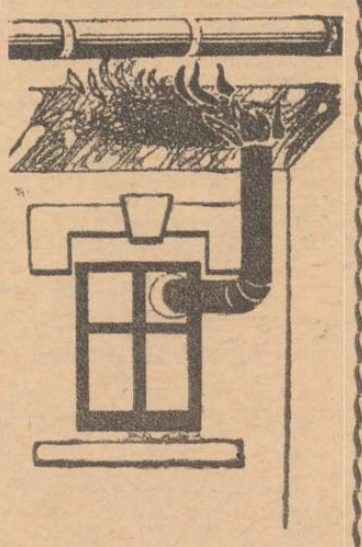

Redacția și Administrația : strada Vasile Alecsandri nr. 8 — Iași. Telefon 11 543 — Tiparul : Întreprinderea poligrafică Iași, str. Vasile Alecsandri nr. 6. Telefon 14620.